

MATERIAL		FORTE	UNID	COEFICIENTE	PREÇO UNITÁRIO	TOTAL
I0108	AREIA GROSSA	SEINFRA	M3	0,00250000	50,00	12,50
I0441	CAL HIDRATADA	SEINFRA	KG	0,32400000	13,74	4,44
I0805	CIMENTO PORTLAND	SEINFRA	KG	0,32400000	0,50	0,16
TOTAL MATERIAL:						0,53
VALOR:						7,49

3.5.4.5. C2897 - PINTURA COM SELADOR EM MADEIRA (M2)

MAO DE OBRA		FORTE	UNID	COEFICIENTE	PREÇO UNITÁRIO	TOTAL
I2395	PINTOR	SEINFRA	H	0,25000000	13,46	3,37
TOTAL MAO DE OBRA:						3,37

MATERIAL		FORTE	UNID	COEFICIENTE	PREÇO UNITÁRIO	TOTAL
I1199	FUNDO BRANCO FOSCO NIVELADOR P/ MADEIRAS	SEINFRA	L	0,13000000	16,18	2,10
TOTAL MATERIAL:						2,10
VALOR:						5,47

3.5.5.1. C1985 - PORTA INTERNA DE CEDRO LISA COMPLETA UMA FOLHA (0.60X 2.10)m (UN)

MAO DE OBRA		FORTE	UNID	COEFICIENTE	PREÇO UNITÁRIO	TOTAL
I0041	AJUDANTE DE CARPINTEIRO	SEINFRA	H	3,75000000	10,47	39,26
I0498	CARPINTEIRO	SEINFRA	H	3,75000000	13,46	50,48
I2391	PEDEIREIRO	SEINFRA	H	1,40000000	13,46	18,84
I2543	SERVEnte	SEINFRA	H	1,40000000	9,13	12,78
TOTAL MAO DE OBRA:						121,36

MATERIAL		FORTE	UNID	COEFICIENTE	PREÇO UNITÁRIO	TOTAL
I0109	AREIA MEDIA	SEINFRA	M3	0,01060000	46,00	0,49
I0209	BATENTE DE PEROBA (MADEIRA DE 1A QUALIDADE) PARA PORTA 1FL.	SEINFRA	UN	1,00000000	98,05	98,05
I0441	CAL HIDRATADA	SEINFRA	KG	1,72000000	0,74	1,27
I0805	CIMENTO PORTLAND	SEINFRA	KG	1,72000000	0,50	0,86
I1031	DOBADIÇA DE FERRO PARA PORTA INTERNA	SEINFRA	UN	3,00000000	5,90	17,70
I1155	FECHADURA COMPLETA PARA PORTA INTERNA	SEINFRA	UN	1,00000000	46,00	46,00
I1240	GUARNIÇÃO PEROBA (MADEIRA DE 1A QUALIDADE) 5CM PARA PORTA 1FL.	SEINFRA	UN	2,00000000	15,60	31,20
I1590	PARAFUSO PARA MADEIRA DE 80MM	SEINFRA	UN	8,00000000	0,27	2,16
I1706	PORTA LISA DE CEDRO 0.60X2.10M	SEINFRA	UN	1,00000000	118,00	118,00
I1724	PREGO	SEINFRA	KG	0,20000000	9,40	1,88
I1919	TACO PARA FIXAÇÃO DE BATENTE/RODAPE	SEINFRA	UN	6,00000000	0,65	3,90
TOTAL MATERIAL:						321,51
VALOR:						442,90

3.5.5.2. C1988 - PORTA INTERNA DE CEDRO LISA COMPLETA UMA FOLHA (0.90X 2.10)m (UN)

MAO DE OBRA		FORTE	UNID	COEFICIENTE	PREÇO UNITÁRIO	TOTAL
I0041	AJUDANTE DE CARPINTEIRO	SEINFRA	H	3,75000000	10,47	39,26
I0498	CARPINTEIRO	SEINFRA	H	3,75000000	13,46	50,48
I2391	PEDEIREIRO	SEINFRA	H	1,40000000	13,46	18,84
I2543	SERVEnte	SEINFRA	H	1,40000000	9,13	12,78
TOTAL MAO DE OBRA:						121,36

MATERIAL		FORTE	UNID	COEFICIENTE	PREÇO UNITÁRIO	TOTAL
I0109	AREIA MEDIA	SEINFRA	M3	0,01060000	46,00	0,49
I0209	BATENTE DE PEROBA (MADEIRA DE 1A QUALIDADE) PARA PORTA 1FL.	SEINFRA	UN	1,00000000	98,05	98,05
I0441	CAL HIDRATADA	SEINFRA	KG	1,72000000	0,74	1,27
I0805	CIMENTO PORTLAND	SEINFRA	KG	1,72000000	0,50	0,86
I1031	DOBADIÇA DE FERRO PARA PORTA INTERNA	SEINFRA	UN	3,00000000	5,90	17,70
I1155	FECHADURA COMPLETA PARA PORTA INTERNA	SEINFRA	UN	1,00000000	46,00	46,00
I1240	GUARNIÇÃO PEROBA (MADEIRA DE 1A QUALIDADE) 5CM PARA PORTA 1FL.	SEINFRA	UN	2,00000000	15,60	31,20
I1590	PARAFUSO PARA MADEIRA DE 80MM	SEINFRA	UN	8,00000000	0,27	2,16
I1709	PORTA LISA DE CEDRO 0.90X2.10M	SEINFRA	UN	1,00000000	120,00	120,00
I1724	PREGO	SEINFRA	KG	0,20000000	9,40	1,88
I1919	TACO PARA FIXAÇÃO DE BATENTE/RODAPE	SEINFRA	UN	6,00000000	0,65	3,90
TOTAL MATERIAL:						380,51
VALOR:						501,90

3.5.5.3. 84845 - JANELA DE MADEIRA TIPO VENEZIANA. DE ABRIR, INCLUSAS GUARNICOES E FERRAGENS (M2)

MATERIAL		FORTE	UNID	COEFICIENTE	PREÇO UNITÁRIO	TOTAL
----------	--	-------	------	-------------	----------------	-------

00003428	JANELA DE ABRIR EM MADEIRA IMBUÍA/CEDRO ARANA/CEDRO ROSA OU EQUIVALENTE DA REGIÃO, CAIXA DO BATENTE/MARCO *10* CM, 2 FOLHAS DE ABRIR TIPO VENEZIANA E 2 FOLHAS DE ABRIR PARA VIDRO, COM GUARNICÃO/ALIZAR, COM FERRAGENS, (SEM VIDRO E SEM ACABAMENTO)	SINAPI	M2	1,00000000	265,27	265,27
00005067	PREGO DE AÇO POLIDO COM CABEÇA 16 X 24 (2 1/4 X 12)	SINAPI	KG	0,20000000	13,12	2,62
00011058	PARAFUSO ROSCA SOBERBA ZINCADO CABEÇA CHATA FENDA SIMPLES 5,5 X 65 MM (2.1/2")	SINAPI	UN	6,00000000	0,31	1,86
00035274	PILAR DE MADEIRA NÃO APARELHADA *10 X 10* CM, MACARANDUBA, ANGELIM OU EQUIVALENTE DA REGIÃO	SINAPI	M	0,18000000	34,58	6,22
TOTAL MATERIAL:						275,97

SERVICO	FONTES	UNID	COEFICIENTE	PREÇO UNITÁRIO	TOTAL	
88239	AJUDANTE DE CARPINTEIRO COM ENCARGOS COMPLEMENTARES	SINAPI	H	1,40000000	19,31	27,03
88261	CARPINTEIRO DE ESQUADRIA COM ENCARGOS COMPLEMENTARES	SINAPI	H	1,40000000	18,40	25,76
88309	PEDREIRO COM ENCARGOS COMPLEMENTARES	SINAPI	H	1,20000000	19,38	23,26
88316	SERVEnte COM ENCARGOS COMPLEMENTARES	SINAPI	H	1,20000000	14,37	17,24
88627	ARGAMASSA TRAÇO 1:0,5:4,5 (CIMENTO, CAL E AREIA MÉDIA) PARA ASSENTAMENTO DE ALVENARIA, PREPARO MANUAL. AF_08/2014	SINAPI	M3	0,00900000	364,18	3,28
TOTAL SERVIÇO:						96,57
VALOR:						372,52

3.5.5.4. C1969 - PORTA DE AÇO EM CHAPA ONDULADA OU GRADES DE ENROLAR (M2)

MAO DE OBRA	FONTES	UNID	COEFICIENTE	PREÇO UNITÁRIO	TOTAL	
12391	PEDREIRO	SEINFRA	H	1,00000000	13,46	13,46
12543	SERVEnte	SEINFRA	H	1,10000000	9,13	10,04
TOTAL MAO DE OBRA:						23,50

MATERIAL	FONTES	UNID	COEFICIENTE	PREÇO UNITÁRIO	TOTAL	
10109	AREIA MEDIA	SEINFRA	M3	0,01300000	46,00	0,60
10441	CAL HIDRATADA	SEINFRA	KG	0,96000000	0,74	0,71
10805	CIMENTO PORTLAND	SEINFRA	KG	4,58000000	0,50	2,29
11703	PORTA DE AÇO DE CHAPA ONDULADA	SEINFRA	M2	1,00000000	187,50	187,50
TOTAL MATERIAL:						191,10
VALOR:						214,60

3.5.5.5. C1426 - GRADE DE FERRO DE PROTEÇÃO (M2)

MAO DE OBRA	FONTES	UNID	COEFICIENTE	PREÇO UNITÁRIO	TOTAL	
12391	PEDREIRO	SEINFRA	H	3,00000000	13,46	40,38
12543	SERVEnte	SEINFRA	H	3,00000000	9,13	27,39
TOTAL MAO DE OBRA:						67,77

MATERIAL	FONTES	UNID	COEFICIENTE	PREÇO UNITÁRIO	TOTAL	
10109	AREIA MEDIA	SEINFRA	M3	0,00800000	46,00	0,37
10441	CAL HIDRATADA	SEINFRA	KG	0,57000000	0,74	0,42
10805	CIMENTO PORTLAND	SEINFRA	KG	2,84000000	0,50	1,42
11222	GRADE DE FERRO	SEINFRA	M2	1,00000000	98,62	98,62
TOTAL MATERIAL:						100,83
VALOR:						168,60

3.5.6.1. C0776 - CHAPISCO C/ ARGAMASSA DE CIMENTO E AREIA S/PENEIRAR TRAÇO 1:3 ESP.= 5mm P/ PAREDE (M2)

MAO DE OBRA	FONTES	UNID	COEFICIENTE	PREÇO UNITÁRIO	TOTAL	
12391	PEDREIRO	SEINFRA	H	0,10000000	13,46	1,35
12543	SERVEnte	SEINFRA	H	0,15000000	9,13	1,37
TOTAL MAO DE OBRA:						2,72

MATERIAL	FONTES	UNID	COEFICIENTE	PREÇO UNITÁRIO	TOTAL	
10109	AREIA MEDIA	SEINFRA	M3	0,00610000	46,00	0,28
10805	CIMENTO PORTLAND	SEINFRA	KG	2,43000000	0,50	1,22
TOTAL MATERIAL:						1,50
VALOR:						4,21

3.5.6.2. C1220 - EMBOÇO C/ ARGAMASSA DE CIMENTO E AREIA S/ PENEIRAR, TRAÇO 1:3 (M2)

MAO DE OBRA	FONTES	UNID	COEFICIENTE	PREÇO UNITÁRIO	TOTAL	
12391	PEDREIRO	SEINFRA	H	0,60000000	13,46	8,08
12543	SERVEnte	SEINFRA	H	0,80000000	9,13	7,30
TOTAL MAO DE OBRA:						15,38

MATERIAL	FONTES	UNID	COEFICIENTE	PREÇO UNITÁRIO	TOTAL	
10109	AREIA MEDIA	SEINFRA	M3	0,02430000	46,00	1,12
10805	CIMENTO PORTLAND	SEINFRA	KG	9,72000000	0,50	4,86
TOTAL MATERIAL:						5,98
VALOR:						21,36

3.5.6.3. C3408 - REBOCO C/ ARGAMASSA DE CIMENTO E AREIA S/ PENEIRAR, TRAÇO 1:3 (M2)

MAO DE OBRA		FORTE	UNID	COEFICIENTE	PREÇO UNITÁRIO	TOTAL
I2391	PEDREIRO	SEINFRA	H	0,60000000	13,46	8,08
I2543	SERVENTE	SEINFRA	H	0,60000000	9,13	5,48
TOTAL MAO DE OBRA:						13,56
SERVICO		FORTE	UNID	COEFICIENTE	PREÇO UNITÁRIO	TOTAL
C0170	ARGAMASSA DE CIMENTO E AREIA S/PEN. TRAÇO 1:3	SEINFRA	M3	0,02500000	390,20	9,70
TOTAL SERVICO:						9,76
VALOR:						23,31

3.5.6.4. C4434 - CERÂMICA ESMALTADA C/ ARG. CIMENTO E AREIA ACIMA DE 30x30cm (900 cm²) - PEI-5/PEI-4 P/ PAREDE (M2)

MAO DE OBRA		FORTE	UNID	COEFICIENTE	PREÇO UNITÁRIO	TOTAL
I1328	LADRILHISTA	SEINFRA	H	1,40000000	13,46	18,84
I2543	SERVENTE	SEINFRA	H	1,40000000	9,13	12,78
TOTAL MAO DE OBRA:						31,62
MATERIAL		FORTE	UNID	COEFICIENTE	PREÇO UNITÁRIO	TOTAL
I6500	CERÂMICA ESMALTADA DIMENSÕES ACIMA DE 30x30cm (900 cm²) - PEI-5/PEI-4	SEINFRA	M2	1,10000000	32,61	35,87
TOTAL MATERIAL:						35,87
SERVICO		FORTE	UNID	COEFICIENTE	PREÇO UNITÁRIO	TOTAL
C4429	ARGAMASSA DE CIMENTO E AREIA PEN. TRAÇO 1:5	SEINFRA	M3	0,02000000	496,08	9,96
TOTAL SERVICO:						9,96
VALOR:						77,46

3.5.6.5. C1123 - REJUNTAMENTO C/ ARG. PRÉ-FABRICADA, JUNTA ATÉ 2mm EM CERÂMICA, ACIMA DE 30x30 cm (900 cm²) E PORCELANATOS (PAREDE/PISO) (M2)

MAO DE OBRA		FORTE	UNID	COEFICIENTE	PREÇO UNITÁRIO	TOTAL
I1328	LADRILHISTA	SEINFRA	H	0,20000000	13,46	2,69
I2543	SERVENTE	SEINFRA	H	0,20000000	9,13	1,83
TOTAL MAO DE OBRA:						4,52
MATERIAL		FORTE	UNID	COEFICIENTE	PREÇO UNITÁRIO	TOTAL
I0118	ARGAMASSA PRÉ-FABRICADA PARA REJUNTAMENTO	SEINFRA	KG	0,16900000	2,75	0,46
TOTAL MATERIAL:						0,46
VALOR:						4,98

3.5.6.6. C4432 - CERÂMICA ESMALTADA C/ ARG. CIMENTO E AREIA ATÉ 30x30cm (900 cm²) - PEI-5/PEI-4 P/ PAREDE (M2)

MAO DE OBRA		FORTE	UNID	COEFICIENTE	PREÇO UNITÁRIO	TOTAL
I1328	LADRILHISTA	SEINFRA	H	1,40000000	13,46	18,84
I2543	SERVENTE	SEINFRA	H	1,40000000	9,13	12,78
TOTAL MAO DE OBRA:						31,62
MATERIAL		FORTE	UNID	COEFICIENTE	PREÇO UNITÁRIO	TOTAL
I6498	CERÂMICA ESMALTADA DIMENSÕES ATÉ 30x30cm (900 cm²) - PEI-5/PEI-4	SEINFRA	M2	1,10000000	26,20	28,82
TOTAL MATERIAL:						28,82
SERVICO		FORTE	UNID	COEFICIENTE	PREÇO UNITÁRIO	TOTAL
C4429	ARGAMASSA DE CIMENTO E AREIA PEN. TRAÇO 1:5	SEINFRA	M3	0,02000000	496,08	9,96
TOTAL SERVICO:						9,96
VALOR:						70,41

3.5.6.7. C1102 - REJUNTAMENTO C/ ARG. PRÉ-FABRICADA, JUNTA ATÉ 2mm EM CERÂMICA, ATÉ 10x10 cm (100 cm²) - DECORATIVA (PAREDE/PISO) (M2)

MAO DE OBRA		FORTE	UNID	COEFICIENTE	PREÇO UNITÁRIO	TOTAL
I1328	LADRILHISTA	SEINFRA	H	0,23000000	13,46	3,10
I2543	SERVENTE	SEINFRA	H	0,23000000	9,13	2,10
TOTAL MAO DE OBRA:						5,20
MATERIAL		FORTE	UNID	COEFICIENTE	PREÇO UNITÁRIO	TOTAL
I0118	ARGAMASSA PRÉ-FABRICADA PARA REJUNTAMENTO	SEINFRA	KG	0,66100000	2,75	1,82
TOTAL MATERIAL:						1,82
VALOR:						7,01

3.5.7.1. C3025 - PISO MORTO CONCRETO FCK=13,5MPa C/PREPARO E LANÇAMENTO (M3)

MAO DE OBRA		FORTE	UNID	COEFICIENTE	PREÇO UNITÁRIO	TOTAL
I2391	PEDREIRO	SEINFRA	H	2,00000000	13,46	26,92
I2543	SERVENTE	SEINFRA	H	6,00000000	9,13	54,78
TOTAL MAO DE OBRA:						81,70
SERVICO		FORTE	UNID	COEFICIENTE	PREÇO UNITÁRIO	TOTAL
C0839	CONCRETO P/VIBR., FCK 13,5 MPa COM AGREGADO ADQUIRIDO	SEINFRA	M3	1,00000000	804,20	804,20
TOTAL SERVICO:						804,20

TOTAL SERVIÇO:	304,20
VALOR:	385,89

3.5.7.2. C4439 - CERÂMICA ESMALTADA C/ ARG. CIMENTO E AREIA ACIMA DE 30x30cm (900 cm²) - PEI-5/PEI-4 P/ PISO (M2)

MAO DE OBRA		FORTE	UNID	COEFICIENTE	PREÇO UNITÁRIO	TOTAL
I1328	LADRILHISTA	SEINFRA	H	1,20000000	13,46	16,15
I2543	SERVEnte	SEINFRA	H	1,20000000	9,13	10,96
TOTAL MAO DE OBRA						27,11
MATERIAL		FORTE	UNID	COEFICIENTE	PREÇO UNITÁRIO	TOTAL
I6500	CERÂMICA ESMALTADA DIMENSÕES ACIMA DE 30x30cm (900 cm²) - PEI-5/PEI-4	SEINFRA	M2	1,10000000	32,61	35,87
TOTAL MATERIAL						35,87
SERVIÇO		FORTE	UNID	COEFICIENTE	PREÇO UNITÁRIO	TOTAL
C4429	ARGAMASSA DE CIMENTO E AREIA PEN. TRAÇO 1:5	SEINFRA	M3	0,02000000	458,08	9,96
TOTAL SERVIÇO						9,96
VALOR:						72,94

3.5.7.3. C1123 - REJUNTAMENTO C/ ARG. PRÉ-FABRICADA, JUNTA ATÉ 2mm EM CERÂMICA, ACIMA DE 30x30 cm (900 cm²) E PORCELANATOS (PAREDE/PISO) (M2)

MAO DE OBRA		FORTE	UNID	COEFICIENTE	PREÇO UNITÁRIO	TOTAL
I1328	LADRILHISTA	SEINFRA	H	0,20000000	13,46	2,50
I2543	SERVEnte	SEINFRA	H	0,20000000	9,13	1,81
TOTAL MAO DE OBRA						4,32
MATERIAL		FORTE	UNID	COEFICIENTE	PREÇO UNITÁRIO	TOTAL
I0118	ARGAMASSA PRÉ-FABRICADA PARA REJUNTAMENTO	SEINFRA	KG	0,16900000	2,75	0,46
TOTAL MATERIAL						0,46
VALOR:						4,98

P M S E
FLS Nº 754

3.5.8.1.1. C0348 - BACIA DE LOUÇA BRANCA C/CAIXA ACOPLADA (UN)

MAO DE OBRA		FORTE	UNID	COEFICIENTE	PREÇO UNITÁRIO	TOTAL
I0043	AJUDANTE DE ENCANADOR	SEINFRA	H	2,00000000	10,47	20,94
I2320	ENCANADOR	SEINFRA	H	2,00000000	13,46	26,92
TOTAL MAO DE OBRA						47,86
MATERIAL		FORTE	UNID	COEFICIENTE	PREÇO UNITÁRIO	TOTAL
I0171	BACIA LOUÇA BRANCA PARA CAIXA ACOPLADA	SEINFRA	UN	1,00000000	239,70	239,70
I0301	BUCHA PLASTICA 8MM	SEINFRA	UN	2,00000000	0,17	0,34
I0406	CAIXA ACOPLADA DE LOUÇA BRANCA PARA BACIA	SEINFRA	UN	1,00000000	152,60	152,60
I1091	ENGATE CROMADO	SEINFRA	UN	1,00000000	16,06	16,06
I1180	FITA DE VEDAÇÃO	SEINFRA	M	0,56000000	0,38	0,21
I1579	PARAFUSO CROMADO P/FIXAÇÃO SANITARIOS	SEINFRA	UN	2,00000000	2,55	5,10
I1925	TAMPA PLASTICA PARA BACIA	SEINFRA	UN	1,00000000	20,90	20,90
TOTAL MATERIAL						434,81
VALOR:						482,79

3.5.8.1.2. C1619 - LAVATÓRIO DE LOUÇA BRANCA S/COLUNA C/TORNEIRA E ACESSÓRIOS (UN)

MAO DE OBRA		FORTE	UNID	COEFICIENTE	PREÇO UNITÁRIO	TOTAL
I0043	AJUDANTE DE ENCANADOR	SEINFRA	H	2,75000000	10,47	28,79
I2320	ENCANADOR	SEINFRA	H	2,75000000	13,46	37,02
TOTAL MAO DE OBRA						65,81
MATERIAL		FORTE	UNID	COEFICIENTE	PREÇO UNITÁRIO	TOTAL
I0301	BUCHA PLASTICA 8MM	SEINFRA	UN	2,00000000	0,17	0,34
I1091	ENGATE CROMADO	SEINFRA	UN	1,00000000	16,06	16,06
I1180	FITA DE VEDAÇÃO	SEINFRA	M	0,84000000	0,38	0,32
I1344	LAVATÓRIO DE LOUÇA BRANCA SEM COLUNA	SEINFRA	UN	1,00000000	72,31	72,31
I1579	PARAFUSO CROMADO P/FIXAÇÃO SANITARIOS	SEINFRA	UN	2,00000000	2,55	5,10
I1864	SIFÃO METALICO TIPO COPO DN 1"x1/2"	SEINFRA	UN	1,00000000	77,50	77,50
I2132	TORNEIRA DE PRESSÃO CROMADA P/LAVATÓRIO 1/2"	SEINFRA	UN	1,00000000	43,90	43,90
I2272	VÁLVULA DE METAL 1"	SEINFRA	UN	1,00000000	13,60	13,60
TOTAL MATERIAL						229,13
VALOR:						294,96

3.5.8.1.3. C3017 - PIA DE AÇO INOX (1.20x0.60)m C/ 1 CUBA E ACESSÓRIOS (UN)

MAO DE OBRA		FORTE	UNID	COEFICIENTE	PREÇO UNITÁRIO	TOTAL
I0043	AJUDANTE DE ENCANADOR	SEINFRA	H	2,00000000	10,47	20,94
I2320	ENCANADOR	SEINFRA	H	2,00000000	13,46	26,92
I2391	PEDREIRO	SEINFRA	H	2,00000000	13,46	26,92

12543	SERVENTE	SEINFRA	H	2,00000000	9,13	18,26
TOTAL MAO DE OBRA						93,04
MATERIAL		FORTE	UNID	COEFICIENTE	PREÇO UNITÁRIO	TOTAL
10108	ARMA GROSSA	SEINFRA	M3	0,01900000	50,00	0,95
10169	AÇO CA-60	SEINFRA	KG	0,60000000	4,14	2,48
10805	CIMENTO PORTLAND	SEINFRA	KG	9,83000000	0,50	4,92
11605	PEDRISCO	SEINFRA	M3	0,02600000	63,20	1,64
11863	SIFÃO CROMADO 2"	SEINFRA	UN	1,00000000	93,70	93,70
12264	VÁLVULA AMERICANA P/PIA 3 1/2"	SEINFRA	UN	1,00000000	32,02	32,02
12344	FITA VEDA ROSCA 25M x 3/4"	SEINFRA	UN	1,10000000	6,50	7,15
12487	PLA EM INOX 1,20x0,60 C/ 1 CUBA - C18/A304	SEINFRA	UN	1,00000000	136,50	136,50
12503	TORNEIRA DE METAL BRANCO 3/4", CANO LONGO (PADRÃO POPULAR)	SEINFRA	UN	1,00000000	35,00	35,00
TOTAL MATERIAL						314,36
VALOR:						407,42

P M S E
FLS 255

3.5.8.1.4. C2093 - RALO SECO PVC RÍGIDO (UN)

MAO DE OBRA		FORTE	UNID	COEFICIENTE	PREÇO UNITÁRIO	TOTAL
10043	AJUDANTE DE ENCANADOR	SEINFRA	H	0,98000000	10,47	10,26
12320	ENCANADOR	SEINFRA	H	0,98000000	13,46	13,19
TOTAL MAO DE OBRA						23,45
MATERIAL		FORTE	UNID	COEFICIENTE	PREÇO UNITÁRIO	TOTAL
11770	RALO SECO PVC 10 CM	SEINFRA	UN	1,00000000	6,80	6,80
TOTAL MATERIAL						6,80
VALOR:						30,26

3.5.8.2.1. C1638 - LUMINÁRIA FLUORESCENTE COMPLETA (2 X 32)W (UN)

MAO DE OBRA		FORTE	UNID	COEFICIENTE	PREÇO UNITÁRIO	TOTAL
10042	AJUDANTE DE ELETRICISTA	SEINFRA	H	1,10000000	10,47	11,52
12312	ELETRICISTA	SEINFRA	H	1,10000000	13,46	14,81
TOTAL MAO DE OBRA						26,33
MATERIAL		FORTE	UNID	COEFICIENTE	PREÇO UNITÁRIO	TOTAL
11371	LUMINARIA FLUORESCENTE COMPLETA (2 X 32)W	SEINFRA	UN	1,00000000	94,63	94,63
TOTAL MATERIAL						94,63
VALOR:						120,96

3.5.8.2.2. C1640 - LUMINÁRIA FLUORESCENTE COMPLETA C/1 LÂMPADA DE 20W (UN)

MAO DE OBRA		FORTE	UNID	COEFICIENTE	PREÇO UNITÁRIO	TOTAL
10042	AJUDANTE DE ELETRICISTA	SEINFRA	H	0,50000000	10,47	5,24
12312	ELETRICISTA	SEINFRA	H	1,00000000	13,46	13,46
TOTAL MAO DE OBRA						18,70
MATERIAL		FORTE	UNID	COEFICIENTE	PREÇO UNITÁRIO	TOTAL
11360	LUMINARIA FLUOR. 1X20W COMPLETA C/ LAMPADA	SEINFRA	UN	1,00000000	36,50	36,50
TOTAL MATERIAL						36,50
VALOR:						55,20

3.5.8.2.3. C4371 - ARANDELA BLINDADA (UN)

MAO DE OBRA		FORTE	UNID	COEFICIENTE	PREÇO UNITÁRIO	TOTAL
10042	AJUDANTE DE ELETRICISTA	SEINFRA	H	0,93700000	10,47	9,81
12312	ELETRICISTA	SEINFRA	H	0,93700000	13,46	12,61
TOTAL MAO DE OBRA						22,42
MATERIAL		FORTE	UNID	COEFICIENTE	PREÇO UNITÁRIO	TOTAL
18223	ARANDELA BLINDADA	SEINFRA	UN	1,00000000	174,96	174,96
TOTAL MATERIAL						174,96
VALOR:						197,39

3.5.8.2.4. C1947 - PONTO ELÉTRICO, MATERIAL E EXECUÇÃO (PT)

MAO DE OBRA		FORTE	UNID	COEFICIENTE	PREÇO UNITÁRIO	TOTAL
10042	AJUDANTE DE ELETRICISTA	SEINFRA	H	3,00000000	10,47	31,41
12312	ELETRICISTA	SEINFRA	H	3,00000000	13,46	40,38
12543	SERVENTE	SEINFRA	H	2,50000000	9,13	22,83
TOTAL MAO DE OBRA						94,62
MATERIAL		FORTE	UNID	COEFICIENTE	PREÇO UNITÁRIO	TOTAL
10356	CABO ISOLADO PVC 750V 2,5 MM2	SEINFRA	M	12,00000000	1,21	14,52
10419	CAIXA ESTAMPADA 3"X3", 4"X2", 4"X4" - CHAPA 18	SEINFRA	UN	1,00000000	1,05	1,05

I0428	CAIXA PASSAG. CHAPA C/TAMPA PARAF. 100X100X80MM	SEINFRA	UN	1,00000000	7,41	7,41
I0957	CURVA DE PVC RIGIDO PARA ELETRODUTO DE 3/4"	SEINFRA	UN	1,00000000	2,10	2,10
I0981	DISJUNTOR MONOPOLAR 16A	SEINFRA	UN	0,10000000	8,30	8,30
I1075	ELETRODUTO DE PVC RIGIDO 3/4"	SEINFRA	M	3,00000000	3,20	9,60
I1105	ESPELHO 4"X2" OU 3"X3"	SEINFRA	UN	1,00000000	2,10	2,10
I1181	FITA ISOLANTE	SEINFRA	M	3,00000000	0,69	2,07
I1262	INTERRUPTOR 2 TECLAS PARALELO 1 TOMADA 2POLOS	SEINFRA	UN	1,00000000	16,23	16,23
I1409	LUVA DE PVC RIGIDO PARA ELETRODUTO 3/4"	SEINFRA	UN	2,00000000	0,83	1,66

TOTAL MATERIAL: 97,58

VALOR: 152,21

P M
FLS 156

3.5.9.1. C2462 - TEXTURA ACRÍLICA 1 DEMÃO EM PAREDES INTERNAS (M2)

MAO DE OBRA	FONTES	UNID	COEFICIENTE	PREÇO UNITÁRIO	TOTAL	
I0045	AJUDANTE DE PINTOR	SEINFRA	H	0,20000000	10,47	2,09
I2395	PINTOR	SEINFRA	H	0,30000000	13,46	4,04
TOTAL MAO DE OBRA:					6,13	

MATERIAL	FONTES	UNID	COEFICIENTE	PREÇO UNITÁRIO	TOTAL	
I1856	SELADOR ACRÍLICO	SEINFRA	L	0,19000000	10,07	1,91
I2079	TEXTURA ACRÍLICA	SEINFRA	KG	0,51000000	7,48	3,81
TOTAL MATERIAL:					5,72	
VALOR:					11,85	

3.5.10.1. C1628 - LIMPEZA GERAL (M2)

MAO DE OBRA	FONTES	UNID	COEFICIENTE	PREÇO UNITÁRIO	TOTAL	
I2543	SERVEnte	SEINFRA	H	0,70000000	9,13	6,39
TOTAL MAO DE OBRA:					6,39	
VALOR:					6,39	

4.1. C2784 - ESCAVAÇÃO MANUAL SOLO DE 1A.CAT. PROF. ATÉ 1.50m (M3)

MAO DE OBRA	FONTES	UNID	COEFICIENTE	PREÇO UNITÁRIO	TOTAL	
I2543	SERVEnte	SEINFRA	H	2,65000000	9,13	24,18
TOTAL MAO DE OBRA:					24,18	
VALOR:					24,18	

4.2. C4026 - CANALETA DE CONCRETO 20cm x 20cm C/ TAMPA DE CONCRETO PERFURADO (M)

MATERIAL	FONTES	UNID	COEFICIENTE	PREÇO UNITÁRIO	TOTAL	
I0464	CANTONEIRA DE ALUMÍNIO 1 1/4" X 1 1/4" (0,516kg/m)	SEINFRA	M	4,00000000	18,55	74,20
TOTAL MATERIAL:					74,20	

SERVICO	FONTES	UNID	COEFICIENTE	PREÇO UNITÁRIO	TOTAL	
C0841	CONCRETO P/VIBR., FCK 18 MPa COM AGREGADO ADQUIRIDO	SEINFRA	M3	0,06000000	321,81	19,31
C1405	FORMA PLANA CHAPA COMPENSADA RESINADA, ESP.= 12mm UTIL. 3 X	SEINFRA	M2	0,40000000	89,94	35,98
C2784	ESCAVAÇÃO MANUAL SOLO DE 1A.CAT. PROF. ATÉ 1.50m	SEINFRA	M3	0,10000000	24,18	2,42
C4291	CONCRETO MOLDADO "IN LOCO" FCK ACIMA DE 10 MPa, INCLUSIVE LANÇAMENTO E CURA	SEINFRA	M3	0,03000000	504,99	15,15
TOTAL SERVICO:					72,86	
VALOR:					147,05	

4.3. C0606 - CAIXA DE INSPEÇÃO EM ALVENARIA - TAMPA DE CONCRETO ESP.= 5cm (M2)

MAO DE OBRA	FONTES	UNID	COEFICIENTE	PREÇO UNITÁRIO	TOTAL	
I0040	AJUDANTE DE ARMADOR/FERREIRO	SEINFRA	H	0,46000000	10,47	4,82
I0041	AJUDANTE DE CARPINTEIRO	SEINFRA	H	2,42000000	10,47	25,34
I0121	ARMADOR/FERREIRO	SEINFRA	H	0,46000000	13,46	6,19
I0498	CARPINTEIRO	SEINFRA	H	2,42000000	13,46	32,57
I2391	PEDREIRO	SEINFRA	H	0,30000000	13,46	4,04
I2543	SERVEnte	SEINFRA	H	0,80000000	9,13	7,30
TOTAL MAO DE OBRA:					80,26	

MATERIAL	FONTES	UNID	COEFICIENTE	PREÇO UNITÁRIO	TOTAL	
I0103	ARAME RECOZIDO N. 18 BWG	SEINFRA	KG	0,09000000	9,97	3,98
I0109	AREIA MEDIA	SEINFRA	M3	0,03300000	46,00	1,52
I0169	AÇO CA-60	SEINFRA	KG	5,27000000	4,14	21,82
I0280	BRITA	SEINFRA	M3	0,04000000	56,00	2,24
I0529	CHAPA COMPENSADO RESINADO 12MM (1.10 X 2.20M)	SEINFRA	M2	0,40000000	18,37	7,35
I0805	CIMENTO PORTLAND	SEINFRA	KG	16,20000000	0,50	8,10
I1916	TABUA DE 1" DE 3A. - L = 30cm	SEINFRA	M	0,12000000	6,16	0,74
TOTAL MATERIAL:					42,67	

VALOR: 122,94

4.4. 89358 - JOELHO 90 GRAUS, PVC, SOLDÁVEL, DN 20MM, INSTALADO EM RAMAL OU SUB-RAMAL DE ÁGUA - FORNECIMENTO E INSTALAÇÃO. AF_12/2014 (UN)

MATERIAL	DESCRICAO	FONTE	UNID	COEFICIENTE	PREÇO UNITÁRIO	TOTAL
00000122	ADESIVO PLASTICO PARA PVC, FRASCO COM 850 GR	SINAPI	UN	0,00500000	35,68	0,18
00003542	JOELHO PVC, SOLDAVEL, 90 GRAUS, 20 MM, PARA ÁGUA FRIA PREDIAL	SINAPI	UN	1,00000000	0,38	0,38
00020083	SOLUCAO LIMPADORA PARA PVC, FRASCO COM 1000 CM3	SINAPI	UN	0,00500000	30,98	0,15
00038383	LIXA D'AGUA EM FOLHA, GRAO 100	SINAPI	UN	0,04300000	1,18	0,05
TOTAL MATERIAL						0,83

SERVICO	DESCRICAO	FONTE	UNID	COEFICIENTE	PREÇO UNITÁRIO	TOTAL
88248	AUXILIAR DE ENCANADOR OU BOMBEIRO HIDRÁULICO COM ENCARGOS COMPLEMENTARES	SINAPI	H	0,12900000	15,07	1,94
88267	ENCANADOR OU BOMBEIRO HIDRÁULICO COM ENCARGOS COMPLEMENTARES	SINAPI	H	0,12900000	19,34	2,49
TOTAL SERVIÇO						4,43
VALOR:						5,25

4.5. 00041930 - TUBO COLETOR DE ESGOTO PVC, JEI, DN 200 MM (NBR 7362) (M)

VALOR: 55,35

P M S E
FLS. Nº 257

Rosane Costa Marques
Rosane Costa Marques
ENGENHEIRA CIVIL
CREA - 52670

RELATÓRIO ANALÍTICO - COMPOSIÇÕES PRÓPRIAS



OBRA:	REVITALIZAÇÃO DE ÁREA AO REDOR DA ARENINHA; CALÇADÃO, CANTEIROS, ARQUIBANCADAS E DRENAGEM	DATA: 02/07/2018	BDI: 21,22%
LOCAL:	AVENIDA SANTÍSSIMA TRINDADE, BAIRRO NOSSA SENHORA DE FATIMA EM SÃO BENEDITO - CE	FONTE:	VERSÃO:
CLIENTE:	PREFEITURA MUNICIPAL DE SÃO BENEDITO	SEINFRA	024 1 COM DESONERAÇÃO
		SINAPI	2018/05 SEM DESONERAÇÃO
			COMPOSIÇÕES PRÓPRIAS
		HORA:	MES:
		87,01%	74,47%
		REF.:	
		03/2016	06/2018

C3404 - PRÉ MOLDADO GELO BAIANO (M3)

SERVICO	FONTE	UNID	COEFICIENTE	PREÇO UNITÁRIO	TOTAL
C0216 ARMADURA CA-50A MÉDIA D= 6,3 A 10,0mm	SEINFRA	KG	70,00000000	6,67	466,90
C0218 ARMADURA CA-60 MÉDIA D= 6,4 A 9,5mm	SEINFRA	KG	10,00000000	6,88	68,80
C0840 CONCRETO P/VIBR., FCK 15 MPa COM AGREGADO ADQUIRIDO	SEINFRA	M3	1,00000000	309,75	309,75
C1400 FORMA DE TÁBUAS DE 1" DE 3A. P/FUNDAÇÕES UTIL. 5 X	SEINFRA	M2	4,00000000	43,72	174,88
TOTAL SERVIÇO:					1020,33
VALOR:					1.020,33

C2009 - POSTE METÁLICO DE ILUMINAÇÃO PÚBLICA, COM H=2,8 M COM LUMINÁRIA DE LED 100 W (UN)

GERAL	FONTE	UNID	COEFICIENTE	PREÇO UNITÁRIO	TOTAL
INS-552365 POSTE METÁLICO DE ILUMINAÇÃO PÚBLICA, COM H=2,8 M COM LUMINÁRIA DE LED 100 W	PRÓPRIA	UN	1,00000000	1666,21	1666,21
TOTAL GERAL:					1666,21
VALOR:					1.666,21

C2009 - POSTE METÁLICO DE ILUMINAÇÃO PÚBLICA, COM H=2,8 M COM LUMINÁRIA DE LED 100 W (UN)

GE	FONTE	UNID	COEFICIENTE	PREÇO UNITÁRIO	TOTAL
INS-552365 POSTE METÁLICO DE ILUMINAÇÃO PÚBLICA, COM H=2,8 M COM LUMINÁRIA DE LED 100 W	PRÓPRIA	UN	1,00000000	1666,21	1666,21
TOTAL GERAL:					1666,21
VALOR:					1.666,21

C4026 - CANALETA DE CONCRETO 20cm x 20cm C/ TAMPA DE CONCRETO PERFURADO (M)

MATERIAL	FONTE	UNID	COEFICIENTE	PREÇO UNITÁRIO	TOTAL
I0464 CANTONEIRA DE ALUMÍNIO 1 1/4" X 1 1/4" (0,516kg/m)	SEINFRA	M	4,00000000	18,55	74,20
TOTAL MATERIAL:					74,20
SERVICO	FONTE	UNID	COEFICIENTE	PREÇO UNITÁRIO	TOTAL
C0841 CONCRETO P/VIBR., FCK 18 MPa COM AGREGADO ADQUIRIDO	SEINFRA	M3	0,06000000	321,81	19,31
C1405 FORMA PLANA CHAPA COMPENSADA RESINADA, ESP.= 12mm UTIL. 3 X	SEINFRA	M2	0,40000000	89,94	35,98
C2784 ESCAVAÇÃO MANUAL SOLO DE 1A.CAT. PROF. ATÉ 1,50m	SEINFRA	M3	0,10000000	24,18	2,42
C4291 CONCRETO MOLDADO "IN LOCO" FCK ACIMA DE 10 MPa, INCLUSIVE LANÇAMENTO E CURA	SEINFRA	M3	0,03000000	504,99	15,15
TOTAL SERVIÇO:					72,86
VALOR:					147,05

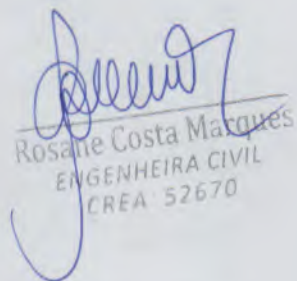

 Rosalie Costa Marques
 ENGENHEIRA CIVIL
 CREA 52670



CRONOGRAMA FÍSICO-FINANCEIRO

ITEM	DESCRIÇÃO	VALOR (R\$)	PERÍODO: 02/07/2018							Total parcela	
			MÊS-1	MÊS-2	MÊS-3	MÊS-4	MÊS-5	MÊS-6	MÊS-7		
1	ARQUIBANCADAS	66.111,25	19.833,38	19.833,38	13.222,25	6.611,13	6.611,11	10,00			66.111,25
2	CALÇADÃO	69.558,31		20.867,49	20.867,49	20,00	20.867,49	6.955,84	10,00		69.558,31
3	PRAÇINHA	148.741,68		14.874,17	29.748,34	44.622,50	29.748,34	14.874,17	10,00		148.741,68
4	DRENAGEM	39.158,99	15.663,60	3.915,90	15.663,60	3.915,88					39.158,99
5	Benefícios e Despesas Indiretas (BDI)	68.661,60	7.532,18	12.626,87	16.870,16	16.128,61	9.186,92	3.151,57	4,01		68.661,60
		392.231,83	43.029,16	72.117,81	96.371,84	92.145,62	52.502,21	18.025,74	18.039,45	392.231,83	
			43.029,16	115.146,97	211.518,81	303.664,43	356.186,64	374.192,38			

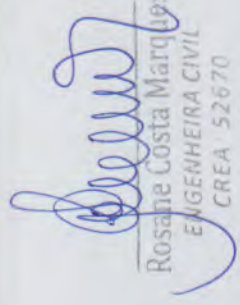
P M S E
FLS Nº 159

 Rosane Costa Marquês
 ENGENHEIRA CIVIL
 CREA 52670

COMPOSIÇÃO DO BDI

OBRA:	REVITALIZAÇÃO DE ÁREA AO REDOR DA ARENINHA: CALÇADÃO, CANTEIROS, ARQUIBANCADAS E DRENAGEM	DATA : 02/07/2018	BDI : 21,22%			
LOCAL:	AVENIDA SANTÍSSIMA TRINDADE, BAIRRO NOSSA SENHORA DE FÁTIMA EM SÃO BENEDITO - CE	FONTE	VERSÃO	HORA	MES	REF.
CLIENTE:	PREFEITURA MUNICIPAL DE SÃO BENEDITO	SEINFRA	021.1 COM DESONERAÇÃO	87,01%	-	03/2018
		SINAPI	2018/05 SEM DESONERAÇÃO	118,13%	74,47%	06/2018
			COMPOSIÇÕES PRÓPRIAS	-	-	-

COD	DESCRIÇÃO	%
BENEFÍCIOS		
S + G	Seguro Garantia	0,5700
L	Lucro	5,0000
TOTAL		5,5700

DESPESAS INDIRETAS		
AC	Administração Central	4,0000
DF	Despesas Financeiras	1,0000
R	Riscos	1,0000
TOTAL		6,0000

IMPOSTOS		
I	COFINS	3,0000
	ISS	2,0000
	PIS	0,6500
	CPRB (2%, APENAS QUANDO TIVER DESONERAÇÃO INSS)	4,0000
TOTAL		9,6500

BDI = 21,22%

$$BDI = \left[\frac{(1+AC+S+R+G) \cdot (1+DF) \cdot (1+L)}{1-L} \right] - 1$$

Rosane Costa Marques
Rosane Costa Marques
ENGENHEIRA CIVIL
CREA 52670

P M S E
FLS Nº 167

TABELA DE ENCARGOS SOCIAIS



OBRA:	REVITALIZAÇÃO DE ÁREA AO REDOR DA ARENINHA: CALÇADÃO, CANTEIROS, ARQUIBANCADAS E DRENAGEM	DATA: 02/07/2018	BDI: 21,22%		
LOCAL:	AVENIDA SANTÍSSIMA TRINDADE, BAIRRO NOSSA SENHORA DE FÁTIMA EM SÃO BENEDITO - CE	FONTE:	VERSÃO:	HORA:	MES:
CLIENTE:	PREFEITURA MUNICIPAL DE SÃO BENEDITO	SEINFRA	024.1 COM DESONERAÇÃO	87,01%	03/2016
		SINAPI	2018/05 SEM DESONERAÇÃO	118,19%	74,47%
		COMPOSIÇÕES PRÓPRIAS			

COD	DESCRIÇÃO	HORA %	MES %
A	GRUPO A		
A1	INSS	0,0000	0,0000
A2	SESI	1,5000	1,5000
A3	SENAI	1,0000	1,0000
A4	INCRA	0,2000	0,2000
A5	SEBRAE	0,6000	0,6000
A6	Salário Educação	2,5000	2,5000
A7	Seguro Contra Acidentes de Trabalho	3,0000	3,0000
A8	FGTS	8,0000	8,0000
A9	SECONCI	0,0000	0,0000
	TOTAL	16,8000	16,8000

B	GRUPO B		
B1	Repouso Semanal Remunerado	17,8700	0,0000
B2	Feriados	3,7200	0,0000
	Auxílio - Enfermidade	0,9100	0,6900
B4	13º Salário	10,9200	8,3300
B5	Licença PaternidadeE	0,0800	0,0600
B6	Faltas Justificadas	0,7300	0,5600
B7	Dias de Chuvas	1,6500	0,0000
B8	Auxílio Acidente de Trabalho	0,1200	0,0900
B9	Férias Gozadas	10,4200	7,9600
B10	Salário Maternidade	0,0300	0,0200
	TOTAL	46,4500	17,7100

C	GRUPO C		
C1	Aviso Prévio Indenizado	6,3500	4,8500
C2	Aviso Prévio Trabalhado	0,1500	0,1100
C3	Férias Indenizadas	3,5600	2,7200
C4	Deposito Rescisão Sem Justa Causa	4,8400	3,6900
C5	Indenização Adicional	0,5300	0,4100
	TOTAL	15,4300	11,7800

D	GRUPO D		
D1	Reincidência de Grupo A sobre Grupo B	7,8000	2,9800
D2	Reincidência de Grupo A sobre Aviso Prévio Trabalhado e Reincidência do FGTS sobre Aviso Prévio Indenizado	0,5300	0,4100
	TOTAL	8,3300	3,3900

Horista = 87,01%
Mensalista = 49,68%

A + B + C + D

[Handwritten Signature]
 Rosane Costa Marques
 ENGENHEIRA CIVIL
 CREA - 52670

P M S E
FLS Nº 162

TABELA DE ENCARGOS SOCIAIS



OBRA: REVITALIZAÇÃO DE ÁREA AO REDOR DA ARENINHA, CALÇADÃO, CANTEIROS, ARQUIBANCADAS E DRENAGEM
LOCAL: AVENIDA SANTÍSSIMA TRINDADE, BAIRRO NOSSA SENHORA DE FÁTIMA EM SÃO BENEDITO - CE
CLIENTE: PREFEITURA MUNICIPAL DE SÃO BENEDITO

DATA: 02/07/2018		BDI: 21,22%		
FONTE	VERSÃO	HORA	MES	REF.
SEINFRA	024.1 COM DESONERAÇÃO	87,01%		03/2018
SINAPI	2018/05 SEM DESONERAÇÃO	118,19%	74,47%	06/2018
COMPOSIÇÕES PRÓPRIAS				

COD	DESCRIÇÃO	HORA %	MES %
A	GRUPO A		
A1	INSS		
A2	SESI	20,0000	20,0000
A3	SENAI	1,5000	1,5000
A4	INCRA	1,0000	1,0000
A5	SEBRAE	0,2000	0,2000
A6	Salário Educação	0,6000	0,6000
A7	Seguro Contra Acidentes de Trabalho	2,5000	2,5000
A8	FGTS	3,0000	3,0000
A9	SECONCI	8,0000	8,0000
		0,0000	0,0000
	TOTAL	36,8000	36,8000

B	GRUPO B		
B1	Repouso Semanal Remunerado		
	Feridos	17,8700	0,0000
B3	Auxílio - Enfermidade	3,7100	0,0000
B4	13º Salário	0,9200	0,7000
B5	Licença PaternidadeE	10,9700	8,3300
B6	Faltas Justificadas	0,0700	0,0500
B7	Dias de Chuvas	0,7300	0,5600
B8	Auxílio Acidente de Trabalho	1,6600	0,0000
B9	Férias Gozadas	0,1100	0,0800
B10	Salário Maternidade	11,2600	8,5500
		0,0300	0,0200
	TOTAL	47,3300	18,2900

C	GRUPO C		
C1	Aviso Prévio Indenizado		
C2	Aviso Prévio Trabalhado	7,0700	5,3700
C3	Férias Indenizadas	0,1700	0,1300
C4	Depósito Rescisão Sem Justa Causa	3,1700	2,4100
C5	Indenização Adicional	5,0100	3,8100
		0,5900	0,4500
	TOTAL	16,0100	12,1700

D	GRUPO D		
D1	Reincidência de Grupo A sobre Grupo B	17,4200	6,7300
D2	Reincidência de Grupo A sobre Aviso Prévio Trabalhado e Reincidência do FGTS sobre Aviso Prévio Indenizado	0,6300	0,4800
	TOTAL	18,0500	7,2100

Horista = 118,19%
Mensalista = 74,47%
A + B + C + D

[Handwritten Signature]
Rosane Costa Marques
ENGENHEIRA CIVIL
CREA 52670



MEMORIAL DESCRITIVO

OBRA:	REVITALIZAÇÃO DE ÁREA AO REDOR DA ARENINHA: CALÇADÃO, CANTEIROS, ARQUIBANCADAS E DRENAGEM	DATA: 02/07/2018	BDI: 21,22%			
LOCAL:	AVENIDA SANTÍSSIMA TRINDADE, BAIRRO NOSSA SENHORA DE FÁTIMA EM SÃO BENEDITO - CE	FONTE	VERSÃO	HORA	MES	REF.
CLIENTE:	PREFEITURA MUNICIPAL DE SÃO BENEDITO	SEINFRA	024 1 COM DESONERAÇÃO	87,01%	-	03/2016
		SINAPI	2018/05 SEM DESONERAÇÃO	118,19%	74,47%	06/2018
			COMPOSIÇÕES PRÓPRIAS	-	-	-

P M S E
FLS Nº 163

MEMORIAL DESCRITIVO E ESPECIFICAÇÕES TÉCNICAS

OBJETO:

O presente memorial tem por objetivo a Revitalização de área ao redor da Areninha: calçadão, canteiros, arquibancadas e drenagem na Avenida Santíssima Trindade, Bairro Nossa Senhora de Fátima, no município do São Benedito – CE.

PROJETOS:

A execução da presente obra deverá obedecer a integral e rigorosamente aos projetos, especificações e detalhes que serão fornecidos ao construtor com todas as características necessárias a perfeita execução dos serviços.

NORMAS:

Fazem parte integrante deste, independente de transcrição, todas as normas, especificações e métodos da Associação Brasileira de Normas Técnicas (ABNT) que tenham relação com os serviços objeto do contrato.

ASSISTÊNCIA TÉCNICA E ADMINISTRATIVA:

A empreiteira se obriga, a saber, as responsabilidades legais vigentes, prestar toda assistência técnica e administrativa necessária, a fim de imprimir andamento conveniente às obras e serviços.

A responsabilidade técnica da obra será de profissional pertencente ao quadro de pessoal e devidamente habilitado e registrado no Conselho Regional de Engenharia e Arquitetura - CREA.

MATERIAIS, MÃO DE OBRA E EQUIPAMENTOS:

Todo material a ser utilizado na obra será de primeira qualidade. A mão de obra deverá ser idônea, de modo a reunir uma equipe homogênea, que assegurem o bom andamento dos serviços. Deverão ter no Canteiro todo o equipamento mecânico e ferramental necessários ao desempenho dos serviços.

DISPOSIÇÕES GERAIS:

3



MEMORIAL DESCRITIVO

OBRA:	REVITALIZAÇÃO DE ÁREA AO REDOR DA ARENINHA: CALÇADÃO, CANTEIROS, ARQUIBANCADAS E DRENAGEM	DATA: 02/07/2018	BDI: 21,22%			
LOCAL:	AVENIDA SANTÍSSIMA TRINDADE, BAIRRO NOSSA SENHORA DE FATIMA EM SÃO BENEDITO - CE	FONTE	VERSÃO	HORA	MES	REF.
CLIENTE:	PREFEITURA MUNICIPAL DE SÃO BENEDITO	SEINFRA	024.1 COM DESONERAÇÃO	87,01%		03/2016
		SINAPI	2016/05 SEM DESONERAÇÃO	118,19%	74,47%	06/2012
			COMPOSIÇÕES PRÓPRIAS			

Estas especificações têm por objetivo estabelecer e determinar condições e tipos de materiais a serem empregados, assim como fornecer detalhes construtivos acerca dos serviços que ocorrerão por ocasião da obra. Qualquer discrepância entre estas especificações e os projetos a dúvida será dirimida pela fiscalização.

PRELIMINARES

1. ARQUIBANCADAS

1.1. SERVIÇOS PRELIMINARES

1.1.1. C3954 - CAPINA MANUAL (M2)

1. Conceito

Limpeza manual do terreno a ser construído a edificações.

2. Procedimentos de execução

Deverá ser feito o corte de vegetação miúda, arbusto de pequeno porte, capim e remoção dos entulhos. Normalmente são utilizadas foices, roçadeiras, enxadas, ciscadores etc.

3. Medição

Para fins de recebimento, a unidade de medição é o metro quadrado (m²).

1.1.2. C2784 - ESCAVAÇÃO MANUAL SOLO DE 1A.CAT. PROF. ATÉ 1.50m (M3)

1.2. FUNDAÇÃO E ESTRUTURA

1.2.1. C0056 - ALVENARIA DE EMBASAMENTO DE TIJOLO FURADO, C/ ARGAMASSA MISTA C/ CAL HIDRATADA (1:2:8) (M3)

1. Conceito

Execução de alvenaria para pilares e blocos

2. Características

A alvenaria deverá ser executada conforme as recomendações da NBR 8545 da ABNT e nas dimensões e nos alinhamentos indicados no projeto executivo.

3. Recomendações

3.1. Para o levante da alvenaria a argamassa deverá ser plástica e ter consistência para suportar o peso dos tijolos e mantê-los alinhados por ocasião do assentamento.

P M S E
FLS N° 164



MEMORIAL DESCRITIVO

OBRA:	REVITALIZAÇÃO DE ÁREA AO REDOR DA ARENINHA: CALÇADÃO, CANTEIROS, ARQUIBANCADAS E DRENAGEM	DATA : 02/07/2018	BDI 21,22%			
LOCAL:	AVENIDA SANTÍSSIMA TRINDADE, BAIRRO NOSSA SENHORA DE FATIMA EM SÃO BENEDITO - CE	FONTE	VERSÃO	HORA	MES	REF.
CLIENTE:	PREFEITURA MUNICIPAL DE SÃO BENEDITO	SEINFRA	024.1 COM DESONERAÇÃO	57,01%		03/2016
		SINAPI	2018/05 SEM DESONERAÇÃO	118,19%	74,47%	06/2018
			COMPOSIÇÕES PRÓPRIAS			

3.2. Adições poderão ser utilizadas, desde que tenham compatibilidade com os aglomerantes empregados na fabricação da argamassa e com o tijolo.

3.3. Os tijolos deverão atender às condições especificadas na NBR 7170 da ABNT.

Para o assentamento os tijolos deverão estar umedecidos, de modo a evitar a absorção da água da argamassa e não prejudicar a sua aderência.

3.4. Nas obras com estrutura de concreto armado, a lavenaria deverá ser interrompida

abaixo das vigas ou lajes e o preenchimento deste espaço deverá ser executado de acordo com as instruções constantes na NBR 8545 da ABNT.

4. Procedimentos de execução

4.1. Deverá ser empregado o prumo de pedreiro para o alinhamento vertical da alvenaria.

4.2. As juntas entre os tijolos deverão estar completamente cheias, com espessura de 10mm. Em alvenarias aparentes estas juntas poderão ser frisadas. As juntas verticais não deverão

coincidir entre fiadas contínuas, de modo a garantir a amarração dos tijolos. No caso de assentamento dos tijolos com juntas verticais contínuas (juntas a prumo), será obrigatório o uso de armaduras longitudinais, situada na argamassa de assentamento, distanciada cerca de 60mm na altura.

5. Medição

Para fins de recebimento, a unidade de medição é o metro cúbico (m³).

1.2.2. C4291 - CONCRETO MOLDADO "IN LOCO" FCK ACIMA DE 10 MPa, INCLUSIVE LANÇAMENTO E CURA (M3)

1. Conceito

Execução de concreto armado com confecção das armaduras e colocação de formas em tábuas de madeira regional de 2ª, para cintas, pilares, radier e sapatas.

2. Recomendações

2.1. Forma

Deverá ser inspecionada a madeira a ser utilizada para as formas. As formas de tábuas de pinho não deverão ser usadas, se o concreto for aparente. As formas deverão ser aplainadas na face em contato com a massa de concreto para que o desmonte seja fácil. As formas deverão ser cortadas seguindo do rigidamente o projeto estrutural e de formas. A retirada das formas deverá obedecer sempre a ordem e os prazos mínimos indicados no artigo 71 da Norma Brasileira NB 1 atual NBR 6118. As formas deverão ser retiradas de modo a permitir

relativa facilidade de manejo dos elementos e, principalmente, sem choques. Para isso o

escoramento das formas deverá apoiarse sobre cunhas, caixas de areia ou outros dispositivos

apropriados.

Antes da ocasião da concretagem dever-se-á colocar um produto protetor de formas de composição oleosa fina para ser emulsionada em água no momento do seu emprego. Esse produto

P M S E
FLS Nº 785

MEMORIAL DESCRITIVO

	OBRA:	REVITALIZAÇÃO DE ÁREA AO REDOR DA ARENINHA: CALÇADÃO, CANTEIROS, ARQUIBANCADAS E DRENAGEM	DATA : 02/07/2018	BDI : 21,22%		
	LOCAL:	AVENIDA SANTÍSSIMA TRINDADE, BAIRRO NOSSA SENHORA DE FÁTIMA EM SÃO BENEDITO - CE	FONTE	VERSÃO	HORA	MES
CLIENTE:	PREFEITURA MUNICIPAL DE SÃO BENEDITO	SEINFRA	024 1 COM DESONERAÇÃO	87,01%		03/2016
		SINAPI	2018/05 SEM DESONERAÇÃO	118,19%	74,47%	06/2018
			COMPOSIÇÕES PRÓPRIAS			

evitará a aderência da forma ao concreto, facilitará a desmoldagem e propiciará a obtenção de superfície de bom aspecto.

2.2. Armadura de aço CA-60

O ferreiro deverá cortar todos os ferros de um mesmo diâmetro, antes de iniciar o trabalho com ferros de outro diâmetro.

Deverá ser preparado um plano de corte, procurando-se fazer um aproveitamento dos ferros e reduzindo-se as perdas.

2.3. Concreto

Para a fabricação do concreto deverão ser atendidas as condições estabelecidas na NBR 12654 - Controle tecnológico de materiais componentes do concreto, NBR 12655 Preparo, controle e recebimento de concreto, NBR 8953 - Concreto para fins estruturais classificação por grupo

de resistência e NBR 6118 - Projeto e execução de obras de concreto armado. Os equipamentos de medição, mistura e transporte deverão estar limpos e em perfeito funcionamento, para se obter melhor qualidade do produto.

O estabelecimento do traço do concreto a se adotar terá como base a resistência

característica à compressão, especificada no projeto e dimensões das peças, disposições das armaduras, sistema de transporte, lançamento, adensamento, condições de exposição e de uso, previstos para a estrutura.

Junto com o traço estabelecido deverão ser fornecidas as seguintes informações:

- resistência característica à compressão que se pretende atender;
- tipo e classe do cimento;
- condição de controle;
- características físicas dos agregados;
- forma de medição dos materiais;
- idade de desforma;
- consumo de cimento por m³
- consistência medida através do "slump",
- quantidades de cada material que será medida de cada vez;
- tempo de início de pega.

3. Procedimentos de execução

3.1. Formas

A forma constituída de tábuas de pinho deverá ter um vão livre que dependerá da pressão exercida pelo concreto fresco e da espessura da madeira.

P M S E
FLS Nº 166

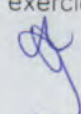

MEMORIAL DESCRITIVO

	OBRA:	REVITALIZAÇÃO DE ÁREA AO REDOR DA ARENINHA: CALÇADÃO, CANTEIROS, ARQUIBANCADAS E DRENAGEM	DATA : 02/07/2018	BDI : 21,22%	
	LOCAL:	AVENIDA SANTÍSSIMA TRINDADE, BAIRRO NOSSA SENHORA DE FÁTIMA EM SÃO BENEDITO - CE	FORTE	VERSÃO	HORA
	CLIENTE:	PREFEITURA MUNICIPAL DE SÃO BENEDITO	SEINFRA	024 1 COM DESONERAÇÃO	87,01%
			SINAPI	2018/05 SEM DESONERAÇÃO	118,19% 74,47% 06/2018
			COMPOSIÇÕES PRÓPRIAS		

A forma deverá apoiar-se em barrotes, colocados a espaços regulares correspondentes ao vão livre adotado para a forma.

Os apoios da forma deverão ser fixados com pregos, de preferência 18 x 27.

Os painéis das formas deverão ser formados de tábuas de 2,5 cm de espessura com dimensões a depender do projeto. Essas tábuas deverão ser ligadas por sarrafos de 2,5 x 10,0 cm, de

2,5 x 15,0 cm ou ainda caibros de 7,5 x 7,5 cm ou 7,5 x 10,0 cm ou ainda por placas de madeira compensada ligadas por sarrafos ou caibros. Esses painéis deverão servir para pisos de lajes, faces de vigas, pilares, paredes e fundações.

4. Medição

Para fins de recebimento a unidade de medição é o metro cúbico (m3)

1.2.3. C1401 - FORMA DE TÁBUAS DE 1" DE 3A. P/SUPERESTRUTURA - UTIL. 2 X (M2)

1. Conceito

Forma de chapas de madeira compensada, revestida com plástico, para ser usada em estruturas de concreto armado.

2. Recomendações

2.1. Deverá ser utilizada para concreto aparente com acabamento liso, tendo revestimento plástico "categoria" na 1ª e 5ª das cinco lâminas que comporão a chapa compensada.

1.2. A retirada das formas deverá obedecer sempre a ordem e os prazos mínimos estipulados no artigo 71 da Norma Brasileira NB 1 atual NBR 6118.

2.3. As chapas deverão ser

retiradas de modo a permitir relativa facilidade de manejo dos elementos e, principalmente sem choques

Para isso o escoramento das formas deverá apoiar-se

sobre cunhas, caixas de areia ou outros dispositivos

apropriados.

3. Procedimentos de Execução

3.1. As formas deverão ser cortadas seguindo rigidamente o projeto estrutural e de formas. A precisão de colocação das formas será de mais ou menos, 5 mm.

3.2. A posição das formas (prumo e nível) deverá ser constantemente verificada, especialmente durante o processo de lançamento do concreto. Quando necessária, a correção deverá ser logo efetuada com o emprego de cunhas, escoras e outros elementos apropriados.

3.3. Para garantir a estanqueidade das juntas, deverão ser usados calafetadores de

elastômero do tipo silicone. Para obter superfícies lisas os pregos serão rebatidos de modo a ficarem embutidos nas formas, sendo o rebaixo calafetado com o elastômero.

P M S E
FLS Nº 267

[Handwritten signature]

MEMORIAL DESCRITIVO

	OBRA:	REVITALIZAÇÃO DE ÁREA AO REDOR DA ARENINHA: CALÇADÃO, CANTEIROS, ARQUIBANCADAS E DRENAGEM	DATA : 02/07/2018	BDI : 21,22%			
	LOCAL:	AVENIDA SANTÍSSIMA TRINDADE. BAIRRO NOSSA SENHORA DE FÁTIMA EM SÃO BENEDITO - CE	FONTE	VERSÃO	HORA	MES	REF.
CLIENTE:	PREFEITURA MUNICIPAL DE SÃO BENEDITO	SEINFRA	024.1 COM DESONERAÇÃO	87,01%			03/2016
		SINAPI	2018/05 SEM DESONERAÇÃO	118,19%	74,47%		06/2016
			COMPOSIÇÕES PRÓPRIAS				

4. Medição

Para fins de recebimento, a unidade de medição é o metro quadrado (m²).

P M S E
FLS Nº 768

1.2.4. C0214 - ARMADURA CA-25 MÉDIA D= 6,3 A 10,0mm (KG)

1.3. PAREDES

1.3.1. C0073 - ALVENARIA DE TIJOLO CERÂMICO FURADO (9x19x19)cm C/ARGAMASSA MISTA DE CAL DRATADA ESP.=10cm (1:2:8) (M2)

1. Conceito

Execução de alvenaria para pilares e blocos

2. Características

A alvenaria deverá ser executada conforme as recomendações da NBR 8545 da ABNT e nas dimensões e nos alinhamentos indicados no projeto executivo.

3. Recomendações

3.1. Para o levante da alvenaria a argamassa deverá ser plástica e ter consistência para suportar o peso dos tijolos e mantê-los alinhados por ocasião do assentamento.

3.2. Adições poderão ser utilizadas, desde que tenham compatibilidade com os aglomerantes empregados na fabricação da argamassa e com o tijolo.

3.3. Os tijolos deverão atender às condições especificadas na NBR 7170 da ABNT.

Para o assentamento os tijolos deverão estar umedecidos, de modo a evitar a absorção da água da argamassa e não prejudicar a sua aderência.

3.4. Nas obras com estrutura de concreto armado, a alvenaria deverá ser interrompida

abaixo das vigas ou lajes e o preenchimento deste espaço deverá ser executado de acordo com as instruções constantes na NBR 8545 da ABNT.

4. Procedimentos de execução

4.1. Deverá ser empregado o prumo de pedreiro para o alinhamento vertical da alvenaria.

4.2. As juntas entre os tijolos deverão estar completamente cheias, com espessura de 10mm. Em alvenarias aparentes estas juntas poderão ser frisadas. As juntas verticais não deverão

coincidir entre fiadas contínuas, de modo a garantir a amarração dos tijolos. No caso de assentamento dos tijolos com juntas verticais contínuas (juntas a prumo), será obrigatório o uso de armaduras longitudinais, situada na argamassa de assentamento, distanciada cerca de 60mm na altura.

5. Medição



MEMORIAL DESCRITIVO

	OBRA:	REVITALIZAÇÃO DE ÁREA AO REDOR DA ARENINHA: CALÇADÃO, CANTEIROS, ARQUIBANCADAS E DRENAGEM	DATA: 02/07/2018		BDI: 21,22%	
	LOCAL:	AVENIDA SANTÍSSIMA TRINDADE, BAIRRO NOSSA SENHORA DE FÁTIMA EM SÃO BENEDITO - CE	FONTE	VERSÃO	HORA	MES
CLIENTE:	PREFEITURA MUNICIPAL DE SÃO BENEDITO	SEINFRA	024.1 COM DESONERAÇÃO	87,01%		03/2016
		SINAPI	2018/05 SEM DESONERAÇÃO	118,19%	74,47%	08/2018
		COMPOSIÇÕES PRÓPRIAS				

Para fins de recebimento, a unidade de medição é o metro cúbico (m³).

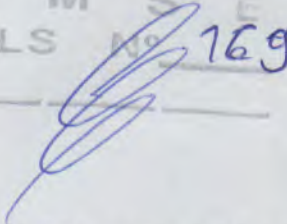
P M S E
FLS Nº 169

1.4. REVESTIMENTO

1.4.1. C0776 - CHAPISCO C/ ARGAMASSA DE CIMENTO E AREIA S/PENEIRAR TRAÇO 1:3 ESP. = 5mm P/ PAREDE (M2)

1. Conceito

Camada de argamassa constituída de cimento, cal e areia, possuindo baixa consistência, destinada a promover maior aderência entre a base e a camada de revestimento.

2. Características

2.1. A argamassa de chapisco deverá ter consistência fluida a ser constituída de areia, predominantemente grossa, com dimensão máxima entre 2,4 e 6,3 mm.

2.2. O chapisco deverá apresentar espessura máxima de 5 mm, textura aberta com superfície irregular e descontínua, de forma a permitir a visualização de pequenas áreas da base.

2.3. A argamassa de chapisco deverá ser preparada de acordo com as recomendações constantes neste Caderno de Encargos.

3. Recomendações

3.1. O procedimento de execução do chapisco deverá obedecer ao previsto na NBR 7200 - Revestimentos de paredes e tetos com argamassas – materiais, preparo, aplicação e manutenção.

3.2. O chapisco deverá ser aplicado sobre as bases que não apresentem condições adequadas de aderência, como as bases lisas, densas pouco porosas e de baixa capacidade de sucção.

Deverão ser chapiscadas, também, as bases que apresentem sucção heterogênea.

3.3. Produtos adesivos poderão ser adicionados à argamassa de chapisco, para melhorar as condições de aderência, desde que compatíveis corri o cimento empregado e com o material da base.

4. Preparo da Base

4.1. As bases de revestimento deverão atender às condições de planeza, prumo e nivelamento, fixadas pela especificação da norma brasileira.

4.2. Para aplicação do chapisco, a base deverá estar limpa, livre de pó, graxas, óleos, eflorescências, materiais soltos, ou quaisquer produtos que venham prejudicar a aderência.

4.3. Quando a base apresentar elevada absorção, deverá ser suficientemente molhada.

5. Procedimentos de Execução A aplicação do chapisco deverá ser realizada através de aspersão vigorosa da argamassa, continuamente sobre toda área da base, que se pretende revestir.

6. Medição



MEMORIAL DESCRITIVO

	OBRA:	REVITALIZAÇÃO DE ÁREA AO REDOR DA ARENINHA: CALÇADÃO, CANTEIROS, ARQUIBANCADAS E DRENAGEM	DATA: 02/07/2018	BDI: 21,22%			
	LOCAL:	AVENIDA SANTÍSSIMA TRINDADE, BAIRRO NOSSA SENHORA DE FÁTIMA EM SÃO BENEDITO - CE	FONTE	VERSÃO	HORA		
	CLIENTE:	PREFEITURA MUNICIPAL DE SÃO BENEDITO	SEINFRA	024.1 COM DESONERAÇÃO	67,01%	03/2016	
			SINAPI	2018/05 SEM DESONERAÇÃO	118,19%	74,47%	06/2018
			COMPOSIÇÕES PRÓPRIAS				

P M S E
FLS. Nº 170

Para fins de recebimento, a unidade de medição é o metro quadrado (m2)

1.4.2. C3408 - REBOCO C/ ARGAMASSA DE CIMENTO E AREIA S/ PENEIRAR, TRAÇO 1:3 (M2)

1. Conceito

Camada de revestimento utilizada para cobertura do emboço. propiciando urna superfície que permita receber o recebimento decorativo ou que se constitua no acabamento final.

2. Características

A argamassa pré-fabricada é comercializada em pó e na ocasião do uso é suficiente adicionar água. Forma-se então, uma pasta de fácil utilização.

3. Recomendações

3.1. O procedimento de execução do reboco deverá obedecer ao previsto na NBP, 7200 - Revestimento de paredes e tetos com argamassas - materiais, preparo, aplicação e manutenção.

3.2. O reboco pode ser camurçado, chapiscado, desempenado, lavado, raspado e imitação travertino, a depender do acabamento realizado.

3.3. O reboco deverá aderir bem ao emboço e, preferencialmente, ter resistência inferior a este. Deverá possuir textura e composição uniforme, proporcionar facilidade na aplicação material ou no processo mecanizado. O aspecto e a qualidade dá superfície final deverá estar de acordo coi-n a decoração especificada.

4. Procedimentos de Execução

4.1. O reboco deverá ser iniciado somente 21 dias após a conclusão do emboço, se a argamassa for de cal, e 7 dias se for mista (cimento e cal) ou de cimento.

4.2. A espessura da camada de reboco deverá ter no máximo 5 mm.

4.3. O plano de revestimento será determinado através de pontos de referências, dispostos de forma tal, que a distância entre eles seja compatível com o tamanho da desempenadeira, a ser utilizada. Nesses pontos, deverão ser fixados taliscas de madeira ou cacos planos de material cerâmico, usando-se para tanto, argamassa idêntica a que será empregada no revestimento.

4.4. Uma vez definido o plano de revestimento, deverá ser feito o preenchimento de faixas entre as taliscas, empregando-se argamassa que será serrafiada, constituindo as guias ou mestras.

4.6. Estando a área preenchida por argamassa, deverá ser feita a retirada do excesso e regularização da superfície, pela passagem da desempenadeira. Em seguida, deverão ser preenchida as depressões, mediante novos lançamentos de argamassa, nos pontos necessários,

repetindo-se a operação, até conseguir uma superfície cheia e homogênea.

4.7. O acabamento final deverá ser executado de acordo com o tipo de textura desejado.

5. Medição

Para fins de recebimento, a unidade de medição é o metro quadrado (m2)

1.5. PISO

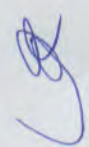

MEMORIAL DESCRITIVO

	OBRA:	REVITALIZAÇÃO DE ÁREA AO REDOR DA ARENINHA: CALÇADÃO, CANTEIROS, ARQUIBANCADAS E DRENAGEM	DATA : 02/07/2018	BDI : 21,22%			
	LOCAL:	AVENIDA SANTÍSSIMA TRINDADE, BAIRRO NOSSA SENHORA DE FÁTIMA EM SÃO BENEDITO - CE	FORTE	VERSÃO	HORA		
	CLIENTE:	PREFEITURA MUNICIPAL DE SÃO BENEDITO	SEINFRA	024.1 COM DESONERAÇÃO	87,01%	03/2016	
			SINAPI	2018/05 SEM DESONERAÇÃO	110,19%	74,47%	06/2018
			COMPOSIÇÕES PRÓPRIAS				

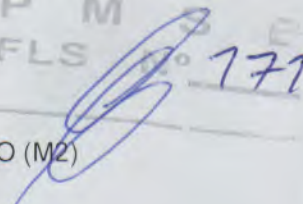
P M S E
 FLS nº 171

1.5.1. C1917 - PISO DE CONCRETO FCK=15MPa ESP.= 12cm, ARMADO C/TELA DE AÇO (M2)

1. Conceito

Material constituído por uma mistura adequadamente dosada de cimento portland, agregado miúdo, agregado graúdo e água, para utilização em lastro de piso e fundação.

2. Características

2.1. Os materiais componentes dos concretos deverão atender às recomendações referentes aos insumos: cimento, areia, brita, água e aditivo.

3. Recomendações

3.1. O estabelecimento do traço terá como base à finalidade a que se propõe o concreto, as condições ambientais e de manipulação quando no estado fresco.

4. Procedimentos de Execução

4.1. O cimento será medido em massa, adotando-se o valor de 50 kg e os demais materiais serão medidos em volume, através de padiolas previamente dimensionadas. A água de amassamento será medida em volume e se preciso, ajustada em função da consistência da mistura, que seja adequada.

4.2. Não será permitido misturar de uma só vez quantidade de material superior ao estabelecido, tomando como base um saco de cimento.

5. Medição

Para fins de recebimento, a unidade de medição é o metro cúbico (m³).

5.2. C4601 - PISO CIMENTADO COM ARGAMASSA DE CIMENTO E AREIA S/ PENEIRAR ESP. 2,0 cm (M2)

1.6. PINTURA

1.6.1. C2461 - TEXTURA ACRÍLICA 1 DEMÃO EM PAREDES EXTERNAS (M2)

1. Conceito

Execução de serviço de pintura em paredes internas e externas com textura acrílica.

2. Características

2.1. Revestimento texturado de alta camada, aplicado em superfície de argamassa, concreto ou diretamente sobre o bloco cerâmico. Só deve ser aplicado em superfície de concreto ou

argamassa, 30 dias após sua conclusão. Para superfícies porosas e paredes externas é recomendável aplicar um fundo selador a fim de uniformizar a absorção do produto. A cor deve ser definida no projeto.

2.2. Tinta de elevada consistência à base de resinas sintéticas e solúveis em água, que

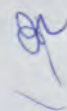



MEMORIAL DESCRITIVO

OBRA:	REVITALIZAÇÃO DE ÁREA AO REDOR DA ARENINHA: CALÇADÃO, CANTEIROS, ARQUIBANCADAS E DRENAGEM	DATA : 02/07/2018	BDI : 21,22%			
LOCAL:	AVENIDA SANTÍSSIMA TRINDADE, BAIRRO NOSSA SENHORA DE FÁTIMA EM SÃO BENEDITO - CE	FONTE	VERSÃO	HORA	MES	REF.
CLIENTE:	PREFEITURA MUNICIPAL DE SÃO BENEDITO	SEINFRA	024.1 COM DESONERAÇÃO	87,01%		03/2016
		SINAPI	2018/05 SEM DESONERAÇÃO	118,19%	74,47%	09/2018
			COMPOSIÇÕES PRÓPRIAS			

produz efeito texturizado sobre a superfície de aplicação.

3. Procedimentos de Execução

Deve ser aplicada sobre a superfície limpa, plana e livre de graxas usando o rolo de texturizar, de espuma rígida, brocha, desempenadeira, espátula ou escova; em dias muito secos, a superfície deve ser ligeiramente umedecida a fim de melhorar a aderência da tinta. Para obter a superfície texturada deve-se espalhar a tinta sobre a superfície com o rolo

numa só direção e passar o rolo na outra direção, sem tinta, marcando levemente a superfície.

4. Medição

Para fins de recebimento, a unidade de medição é o metro quadrado (m²)

P M S E
FLS. N° 172

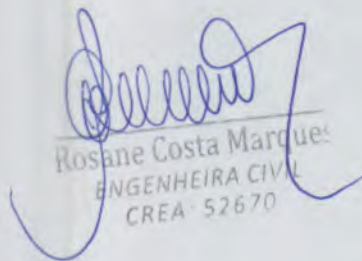
Rosane Costa Marques
ENGENHEIRA CIVIL
CREA - 52670

P M S E
FLS Nº 773

Quadro de Áreas e Perímetros

DESCRIÇÃO	ÁREA	PERÍMETRO
CALÇADÃO	683,73m ²	213,81m
1 PRAÇA	216,66m ²	120,73 m
2 PRAÇA	357,60 m ²	106,51m
1 CANTEIRO	4,05m ²	12,71 m
2 CANTEIRO	13,84 m ²	20,52 m
3 CANTEIRO	18,15m ²	26,09 m
4 CANTEIRO	16,88 m ²	23,76 m
5 CANTEIRO	5,27m ²	9,18 m
CALÇADA	683,73m ²	213,81 m
1 TALUDE	85,87 m ²	121,46 m
2 TALUDE	159,82m ²	80,85 m
3 TALUDE	71,16 m ²	34,28 m

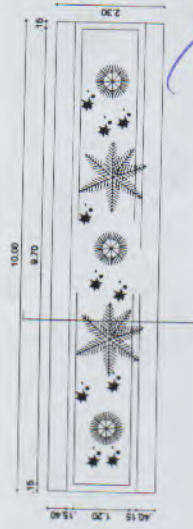

DET CANTEIRO

Rosale Costa Marques
ENGENHEIRA CIVIL
 CREA 52670

PROJETO ARQUITETÔNICO Nº 01/03

PROJETO ARQUITETÔNICO Nº 01/03

PREFEITURA MUNICIPAL DE SÃO BENEITO

SECRETARIA MUNICIPAL DE OBRAS, PLANEJAMENTO E ADMINISTRAÇÃO

PROJETO ARQUITETÔNICO Nº 01/03

PROJETO ARQUITETÔNICO Nº 01/03

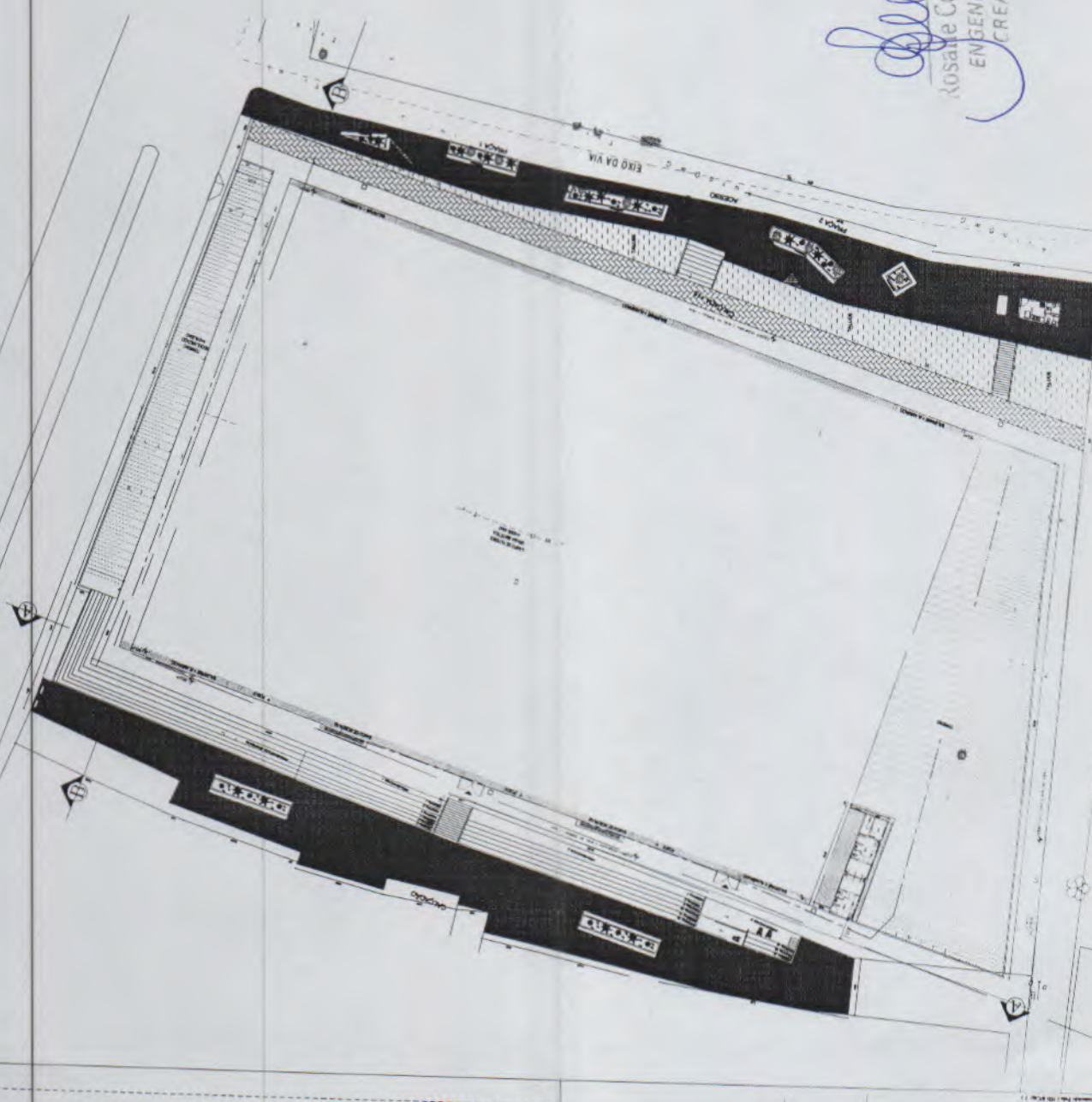

MUNICÍPIO MUNICIPAL DE SÃO BENEITO RUA JOSÉ MARQUES MARQUES CALLE Nº 14, CORUÁ DO NORTE		PROJETO ARQUITETÔNICO		Nº 02003	
AUTORIZADO POR: [Assinatura]		PROJETO: [Assinatura]		DATA: [Assinatura]	
PROJETO: [Assinatura]		PROJETO: [Assinatura]		PROJETO: [Assinatura]	
PROJETO: [Assinatura]		PROJETO: [Assinatura]		PROJETO: [Assinatura]	



PREFEITURA MUNICIPAL
DE SÃO BENEITO
CALLE Nº 14, CORUÁ DO NORTE

Rosane Costa Marques
ENGENHEIRA CIVIL
CRFA 57470

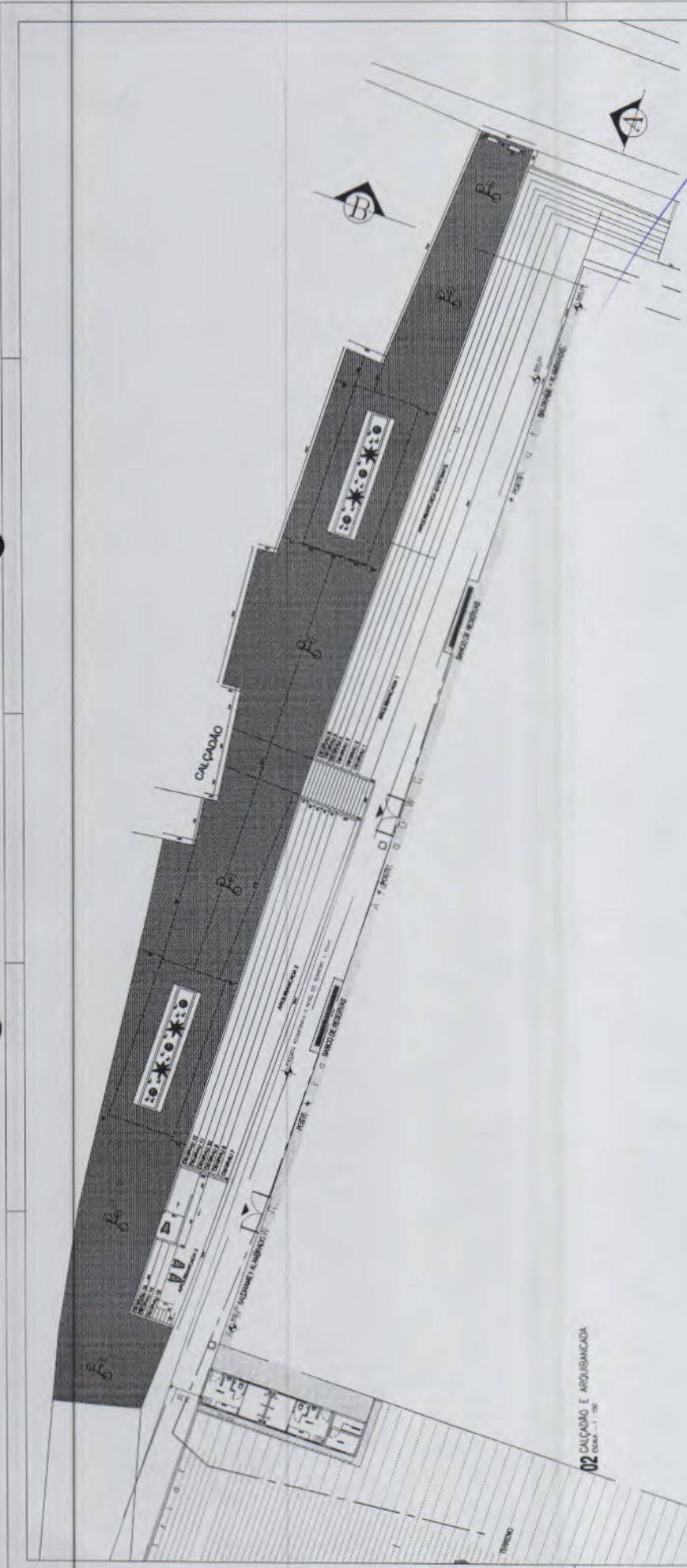

02 CALÇADO E ARQUIBANCADA
ESCALA 1/100

03 CORTE AA
ESCALA 1/100

04 CORTE BB
ESCALA 1/100

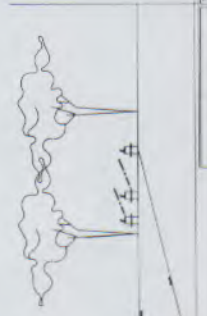

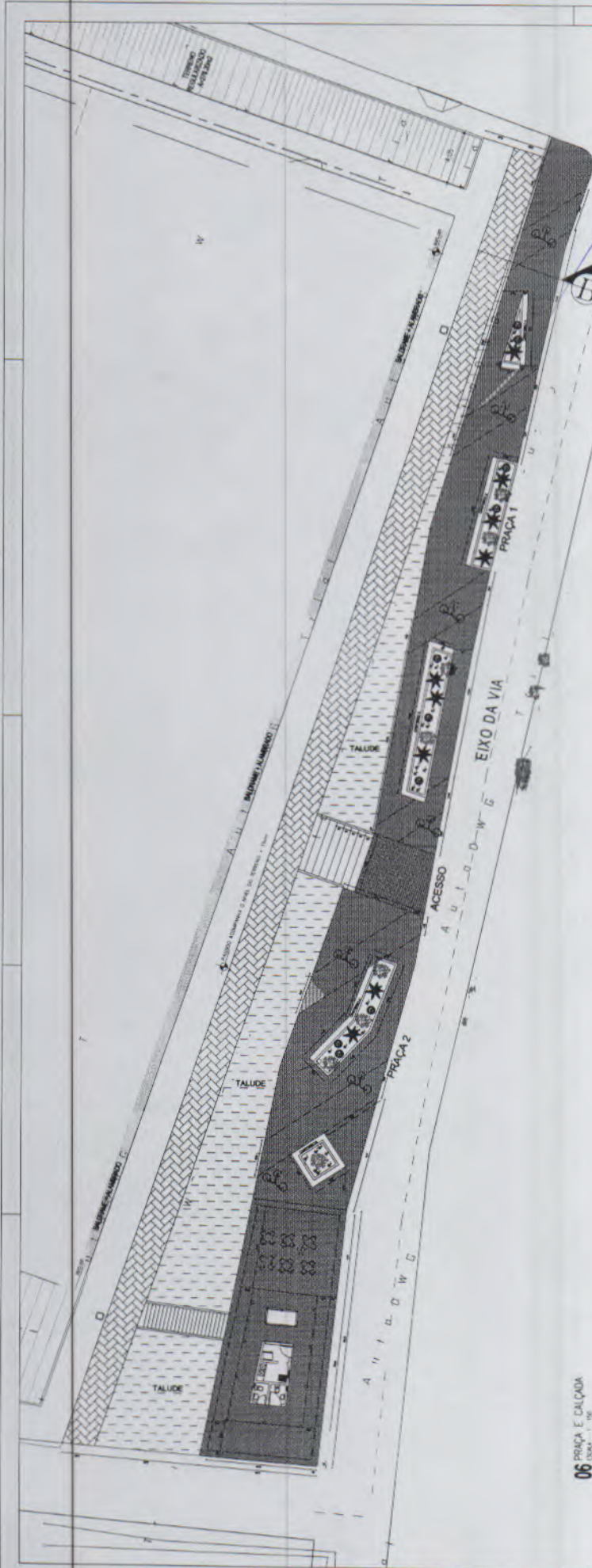

QUADRO DE ESQUADRIAS

Dim. (LxH) cm	Tipo	QUANT
P1 60x210	Abrir	1
P2 90x210	Abrir	2
P3 120x110	Enrolar	1

JANELA

J1 50x60	Veneziana	1
J2 40x60	Veneziana	2

PROJETO ARQUITETÔNICO
 PROJETO DE FUNDAMENTOS
 PROJETO DE ESTRUTURA
 PROJETO DE INSTALAÇÃO ELÉTRICA
 PROJETO DE INSTALAÇÃO DE ÁGUA FRIA
 PROJETO DE INSTALAÇÃO DE ÁGUA QUENTE
 PROJETO DE INSTALAÇÃO DE VENTILAÇÃO
 PROJETO DE INSTALAÇÃO DE SANEAMENTO BÁSICO
 PROJETO DE INSTALAÇÃO DE SINALIZAÇÃO
 PROJETO DE INSTALAÇÃO DE ILUMINAÇÃO
 PROJETO DE INSTALAÇÃO DE SEGURANÇA
 PROJETO DE INSTALAÇÃO DE OUTROS

Nº do Projeto: 03/03
 Data: 12/03/2015
 Escala: 1:50

Eng.ª Costa Marques
 ENGENHEIRA CIVIL
 CREA 52670

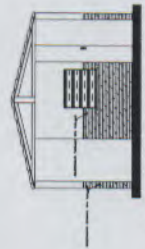

09 CORTE AA
Escala: 1/10

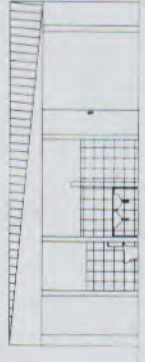

10 CORTE BB
Escala: 1/10

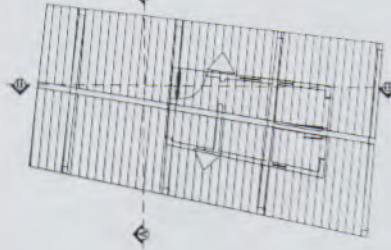

08 PL. COBERTA QUIOSQUE
Escala: 1/10



07 PL. QUIOSQUE
Escala: 1/10

06 PRAÇA E CALÇADA
Escala: 1/50



Anotação de Responsabilidade Técnica - ART
Lei nº 6.496, de 7 de dezembro de 1977

CREA-CE

ART OBRA / SERVIÇO
Nº CE20180356798

Conselho Regional de Engenharia e Agronomia do Ceará

P M S E INICIAL
FLS 179

1. Responsável Técnico

ROSANE COSTA MARQUES ARAGÃO

Título profissional: **ENGENHEIRA CIVIL**

Empresa contratada: **N K SOUZA PROJETOS LTDA - ME**

RNP: **061282033-5**

Registro: **000043661-5**

2. Contratante

Contratante: **PREFEITURA MUNICIPAL DE SÃO BENEDITO**

RUA RUA PAULO MARQUES

Complemento:

Cidade: **São Benedito**

Pais: **Brasil**

Telefone: **(88) 3626-1347**

Contrato: **20170220001**

Valor: **R\$ 4.500,00**

Ação Institucional: **NENHUMA - NÃO OPTANTE**

Bairro: **CENTRO**

UF: **CE**

CPF/CNPJ: **07.778.129/0001-74**

Nº: **378**

CEP: **62370000**

Email:

Celebrado em: **28/06/2018**

Tipo de contratante: **PESSOA JURIDICA DE DIREITO PUBLICO**

3. Dados da Obra/Serviço

Proprietário: **PREFEITURA MUNICIPAL DE SÃO BENEDITO**

AVENIDA AVENIDA SANTÍSSIMA TRINDADE

Complemento: **ARENINHA**

Cidade: **São Benedito**

Telefone: **(88) 3626-1347**

Coordenadas Geográficas: **Latitude: 0 Longitude: 0**

Data de Início: **28/06/2018**

Finalidade: **Esportivo**

CPF/CNPJ: **07.778.129/0001-74**

Nº: **S/N**

Bairro: **NOSSA SENHORA DE FÁTIMA**

UF: **CE**

CEP: **62370000**

Email:

Previsão de término: **31/12/2020**

4. Atividade Técnica

	Quantidade	Unidade
21 - ELABORAÇÃO		
38 - ORÇAMENTO > RESOLUÇÃO 1025 -> OBRAS E SERVIÇOS - CONSTRUÇÃO CIVIL -> EDIFICAÇÕES -> ARQUITETURA EFÊMERA -> #1136 - ARQUIBANCADA	1,00	un
5 - PROJETO > RESOLUÇÃO 1025 -> OBRAS E SERVIÇOS - CONSTRUÇÃO CIVIL -> EDIFICAÇÕES -> ARQUITETURA EFÊMERA -> #1136 - ARQUIBANCADA	1,00	un
38 - ORÇAMENTO > RESOLUÇÃO 1025 -> OBRAS E SERVIÇOS - CONSTRUÇÃO CIVIL -> SANEAMENTO -> #1620 - DRENAGEM	1,00	un
5 - PROJETO > RESOLUÇÃO 1025 -> OBRAS E SERVIÇOS - CONSTRUÇÃO CIVIL -> SANEAMENTO -> #1620 - DRENAGEM	1,00	un
38 - ORÇAMENTO > RESOLUÇÃO 1025 -> OBRAS E SERVIÇOS - CONSTRUÇÃO CIVIL -> EDIFICAÇÕES -> EDIFICAÇÃO -> #5025 - PRAÇAS	1,00	un
5 - PROJETO > RESOLUÇÃO 1025 -> OBRAS E SERVIÇOS - CONSTRUÇÃO CIVIL -> EDIFICAÇÕES -> EDIFICAÇÃO -> #5025 - PRAÇAS	1,00	un
7 - FISCALIZACAO		
17 - FISCALIZAÇÃO > RESOLUÇÃO 1025 -> OBRAS E SERVIÇOS - CONSTRUÇÃO CIVIL -> EDIFICAÇÕES -> ARQUITETURA EFÊMERA -> #1136 - ARQUIBANCADA	1,00	un
17 - FISCALIZAÇÃO > RESOLUÇÃO 1025 -> OBRAS E SERVIÇOS - CONSTRUÇÃO CIVIL -> SANEAMENTO -> #1620 - DRENAGEM	1,00	un
17 - FISCALIZAÇÃO > RESOLUÇÃO 1025 -> OBRAS E SERVIÇOS - CONSTRUÇÃO CIVIL -> EDIFICAÇÕES -> EDIFICAÇÃO -> #5025 - PRAÇAS	1,00	un

Após a conclusão das atividades técnicas o profissional deverá proceder a baixa desta ART

5. Observações

PROJETO ARQUITETÔNICO E ORÇAMENTO DE REFORMA DE ARQUIBANCADAS, DRENAGEM, CALÇADÃO E CANTEIROS AO REDOR DA ARENINHA NO MUNICÍPIO DE SÃO BENEDITO

6. Declarações

7. Entidade de Classe

NENHUMA - NÃO OPTANTE



Anotação de Responsabilidade Técnica - ART
Lei nº 6.496, de 7 de dezembro de 1977

CREA-CE

ART OBRA / SERVIÇO
Nº CE20180356798

Conselho Regional de Engenharia e Agronomia do Ceará

INICIAL

8. Assinaturas

Declaro serem verdadeiras as informações acima

S. Benedito 05 de julho de 2018
Local data

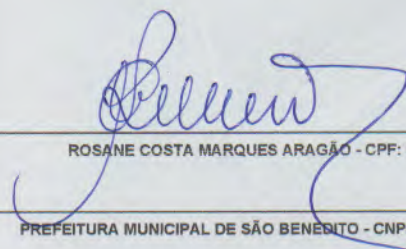
ROSANE COSTA MARQUES ARAGÃO - CPF: 048.338.833-50

PREFEITURA MUNICIPAL DE SÃO BENEDITO - CNPJ: 07.778.129/0001-74

9. Informações

A ART é válida somente quando quitada, mediante apresentação do comprovante do pagamento ou conferência no site do Crea.
Somente é considerada válida a ART quando estiver cadastrada no CREA, quitada, possuir as assinaturas originais do profissional e contratante.

10. Valor

Valor da ART: R\$ 82,94

Pago em: 28/06/2018

Nosso Número: 8212690512

P M S E
FLS 780

ANEXO II
PROPOSTA PADRONIZADA
PROPOSTA DE PREÇOS
TOMADA DE PREÇOS N.º 09.004/2018-TP

COMISSÃO PERMANENTE DE LICITAÇÃO DO GOVERNO MUNICIPAL DE SÃO BENEDITO.

O Licitante _____, CNPJ N.º _____, por seu representante legal abaixo assinado, declara, sob as penas da lei:

Que acata inteiramente os preceitos legais em vigor, especialmente a Lei n.º 8.666/93 e suas alterações e as condições da **TOMADA DE PREÇOS N.º 09.004/2018-TP**.

Que, até a presente data não existe fato que invalide o seu CERTIFICADO DE REGISTRO CADASTRAL – CRC, ora apresentado para fins de habilitação;

Que, para fins de cumprimento ao disposto no inciso XXXIII do art. 7º da Constituição Federal (inciso V do art. 27 da Lei N.º 8.666/93), não emprega menor de dezoito anos em trabalho noturno, perigoso ou insalubre e não emprega menor de dezesseis anos;

Que não existem fatos que nos impeçam de participar deste processo licitatório. Assim, assumimos o compromisso de bem e fielmente atender as exigências para a execução do objeto abaixo cotado, caso sejamos proclamados vencedores.

Que assumimos o compromisso de bem e fielmente executar a obra/serviços especificados no anexo I, caso sejamos vencedor (es) da presente licitação.

OBJETO: CONTRATAÇÃO DOS SERVIÇOS DE REVITALIZAÇÃO DE ÁREA AO REDOR DA ARENINHA, CALÇADÃO, CANTEIROS, ARQUIBANCADAS E DRENAGEM NO MUNICÍPIO DE SÃO BENEDITO-CE.

VALOR GLOBAL R\$: _____ (.....).

Proponente:

Endereço:

CNPJ:

Prazo de Execução: 210 (DUZENTOS E DEZ) DIAS.

Validade da Proposta: 60 (sessenta) dias.

Email válido da empresa: _____

Telefone da Empresa: (____) _____

Local e data:

Assinatura e Carimbo do Proponente

ANEXO III

MODELO DE DECLARAÇÕES/PROCURAÇÃO

ITEM I - Modelo de Declaração:

DOCUMENTO EXIGIDO NA HABILITAÇÃO

DECLARAÇÃO

(NOME E QUALIFICAÇÃO DO FORNECEDOR), DECLARA, sob as penas da lei, para todos os fins de direito a que se possa prestar, especialmente para fins de prova em processo licitatório, junto ao Município de São Benedito, Estado do Ceará, que, em cumprimento ao estabelecido na Lei Nº 9.854, de 27/10/1999, publicada no DOU de 28/10/1999, e ao inciso XXXIII, do artigo 70, da Constituição Federal, não emprega menores de 18 (dezoito) anos em trabalho noturno, perigoso ou insalubre, nem emprega menores de 16 (dezesesseis) anos em trabalho algum, salvo na condição de aprendiz, a partir de 14 (quatorze) anos.

Pelo que, por ser a expressão da verdade, firma a presente, sob as penas da Lei.

_____ (CE), de de

.....
DECLARANTE

ANEXO III
MODELO DE DECLARAÇÕES/PROCURAÇÃO

ITEM II - Modelo de Declaração:

DOCUMENTO EXIGIDO NA HABILITAÇÃO

DECLARAÇÃO

(NOME E QUALIFICAÇÃO DO FORNECEDOR), DECLARA, sob as penas da lei, para todos os fins de direito a que se possa prestar, especialmente para fins de prova em processo licitatório, junto ao Município de São Benedito, Estado do Ceará, que inexistente qualquer fato superveniente impeditivo de nossa habilitação para participar no presente certame licitatório, bem assim que ficamos ciente da obrigatoriedade de declarar ocorrências posteriores, nos termos do art. 32, §2º, da Lei Nº 8.666/93.

Pelo que, por ser a expressão da verdade, firma a presente, sob as penas da Lei.

_____ (CE), de de

.....
DECLARANTE

ANEXO IV

MODELO DE RECIBO DE GARANTIA DE PROPOSTA

RECIBO DE GARANTIA DE PROPOSTA

REF. TOMADA DE PREÇOS N.º09.004/2018-TP

DO GOVERNO MUNICIPAL DE SÃO BENEDITO
SECRETARIA de Finanças / Setor de Arrecadação
Rua Paulo Marques, nº 378 – Centro -São Benedito – Ceará
Fone:

PARA:(NOME DA EMPRESA)

Endereço:
Fone: ()

MODALIDADE:

N.º DOCUMENTO:

GARANTE:

VALOR: R\$ ()

Conforme disposto na seção 3.3.3 do Edital do processo licitatório em epígrafe, RECEBI da empresa acima qualificada o documento acima identificado, entregue a esta administração, para fins de garantia de proposta, pelo que firmamos o presente recibo.

São Benedito-Ceará, ___ de _____ de _____.

GIOVANNI DE CASTRO PACHECO
Secretário de Finanças e Administração

P M S E
FLS nº 785

ANEXO V
MODELO DE CARTA DE FIANÇA BANCÁRIA
CARTA DE FIANÇA

1. FIADOR

Banco, com sede na cidade de, Estado, Endereço n.º, inscrito no CNPJ sob o n.º neste ato representado na forma de seu Estatuto Social, doravante designado **Banco.....**

2. BENEFICIÁRIO

GOVERNO MUNICIPAL DE SÃO BENEDITO - doravante assim designado.

3. AFIANÇADA

Empresa com sede na Cidade de, Estado deEndereçon.º, inscrita no CNPJ n.º, doravante assim designada.

O Banco declara-se FIADOR E PRINCIPAL PAGADOR, solidariamente responsável com a AFIANÇADA qualificada no Quadro 3, até o limite de R\$, pelo cumprimento de todas as obrigações principais e acessórias, referente à **GARANTIA DA PARTICIPAÇÃO NA TOMADA DE PREÇOS N.º 09.004/2018-TP.**

Esta Fiança é prestada com expressa renúncia ao benefício de ordem previsto no artigo 827, "caput", combinado com o artigo 828, I, ambos do Código Civil Brasileiro, e vigorará pelo prazo de 120 (cento e vinte) dias, a contar de _____.

Na hipótese de inadimplemento de qualquer das obrigações assumidas pela AFIANÇADA, o Banco..... efetuará o pagamento das importâncias que forem devidas, até o limite acima estipulado, no prazo de 48 (quarenta e oito) horas, contado do recebimento de comunicação escrita da BENEFICIÁRIA, remetida ao órgão responsável do Banco, localizado no Endereço, onde deverá ser protocolizada.

Decorridos 60 (SESSENTA) dias da data de vencimento desta Fiança, e se durante esse período o Banco não tiver recebido da BENEFICIÁRIA Termo de Exoneração e/ou original da Carta de Fiança, ou, qualquer comunicação relativa ao inadimplemento da AFIANÇADA, esta Fiança será automaticamente extinta, independentemente de qualquer formalidade, aviso, notificação judicial ou extrajudicial, deixando, em consequência, de produzir qualquer efeito.

O Banco declara, ainda, que esta Carta de Fiança foi emitida de acordo com as normas do Banco Central do Brasil, do seu estatuto social e que os seus signatários estão investidos dos poderes necessários.

Fica eleito para dirimir as questões oriundas desta garantia o Foro da cidade de São Benedito ou do local onde tiver sido expedida esta carta, a critério do autor da demanda judicial.

Esta Carta de Fiança é emitida em 01 (uma) única via.

....., de de

Banco

TESTEMUNHAS

1. _____ 2. _____

Nome:
CPF:

Nome:
CPF:

**ANEXO VI
MINUTA DO CONTRATO**

CONTRATO Nº.

Pelo presente instrumento de CONTRATO que fazem entre si, de um lado, O MUNICÍPIO DE SÃO BENEDITO, pessoa jurídica de direito público, inscrito no CNPJ sob n.º 07.778.129/0001-74, com sede na Rua Paulo Marques, nº 378, CEP: 62.370-000, Centro, São Benedito, Ceará, através da **SECRETARIA DE CULTURA E ESPORTE**, neste ato representada por sua Secretária, SrªCPF:....., na forma da Lei, doravante denominado CONTRATANTE e a empresa XXXXXXXXXXXX, inscrita no CNPJ sob o n.º XXXXXXXXXXXX e CREA – CE XXXXX, com sede à Rua XXXXXXXXXXXXXXXXXXXX, nº XX, bairro XXXXX, CEP: XXXXX-XXX, Cidade, Estado, neste ato representada por (representante legal), inscrito no CPF sob o n.º XXX.XXX.XXX-XX, tendo como responsável técnico (nome do responsável técnico), inscrito no CREA-CE sob o n.º XXXX, doravante denominada CONTRATADA, celebram o presente Contrato na forma e condições seguintes:

CLÁUSULA PRIMEIRA – DO FUNDAMENTO LEGAL

1.1 O presente contrato tem como fundamento a Lei 8.666/93 e suas alterações, a Tomada de Preços Nº 09.004/2018-TP, e seus anexos, devidamente homologada, a proposta da CONTRATADA, tudo parte integrante deste termo, independente de transcrição.

CLÁUSULA SEGUNDA – DO OBJETO

2.1 - O objeto da presente avença é a **CONTRATAÇÃO DOS SERVIÇOS DE REVITALIZAÇÃO DE ÁREA AO REDOR DA ARENINHA, CALÇADÃO, CANTEIROS, ARQUIBANCADAS E DRENAGEM NO MUNICÍPIO DE SÃO BENEDITO-CE**, em execução indireta, sob regime de **EMPREITADA POR PREÇO GLOBAL**, do tipo **MENOR PREÇO**, na conformidade do Edital da **TOMADA DE PREÇOS Nº 09.004/2018-TP** e anexos e proposta da Contratada, partes integrantes deste instrumento independente de transcrição.

CLÁUSULA TERCEIRA – DO VALOR E DO PAGAMENTO

3.1- O valor global da presente avença é de R\$ _____ (_____), a ser pago em conformidade com a execução dos serviços efetivamente realizados, segundo as medições atestadas pelo contratante, considerando as disposições do Projeto Básico e da proposta adjudicada, salvo modificação contratual na forma da lei.

3.2- A contratada deverá apresentar junto com as notas fiscais/faturas devidamente atestadas pelo Gestor da despesa, as Certidões de quitação das obrigações fiscais Federais, Estaduais e Municipais, todas atualizadas e ainda:

a) prova do recolhimento das contribuições devidas ao INSS (parte do empregador e parte do empregado), relativas aos empregados envolvidos na execução do objeto deste instrumento;

b) prova do recolhimento do FGTS, relativo aos empregados referidos na alínea superior;

c) comprovante de recolhimento do PIS e ISS, quando for o caso, dentro de 20 (vinte) dias a partir do recolhimento deste encargos.

d) prova de registro do Contrato decorrente desta licitação no CREA-CE (Conselho Regional de Engenharia e Arquitetura do Ceará) através de comprovante de ART (Anotação de Responsabilidade Técnica) correspondente e o CEI – Cadastro Específico do INSS para a obra com indicação do número do contrato (somente antes da apresentação da primeira fatura).

3.3- Os pagamentos serão efetuados em até 30 (trinta) dias após a certificação da medição pela SECRETARIA contratante.

3.4- Independentemente de declaração expressa, fica subentendido que, no valor pago pelo contratante, estão incluídas todas as despesas necessárias à execução dos serviços, inclusive as relacionadas com materiais, equipamentos e mão-de-obra.

3.5 - O Contrato não será reajustado antes de decorrido 01 (um) ano da sua assinatura, circunstância na qual poderá ser aplicado o índice utilizado para a construção civil previsto pela Fundação Getúlio Vargas – FGV.

3.5.1 – No cálculo dos reajustes se utilizará a seguinte fórmula:

$$R = V \left[\frac{I - I_0}{I_0} \right]$$

R = Valor do reajuste procurado;

V = Valor contratual dos serviços a serem reajustados;

lo = Índice inicial - refere-se ao mês da apresentação da proposta;

l = Índice final - refere-se ao mês de aniversário anual da proposta.

OBSERVAÇÃO: O FATOR deve ser truncado na quarta casa decimal, ou seja, desprezar totalmente da quinta casa decimal em diante.

3.6 - Poderá ser restabelecida a relação que as partes pactuaram inicialmente entre os encargos do contratado e a retribuição da Administração para a justa remuneração do serviço, desde que objetivando a manutenção do equilíbrio econômico-financeiro inicial do contrato, na hipótese de sobrevirem fatos imprevisíveis, ou previsíveis, porém de consequências incalculáveis, retardadores ou impeditivos da execução do ajustado, ou ainda, em caso de força maior, caso fortuito ou fato do príncipe, configurando álea econômica extraordinária e extracontratual, nos termos do Art. 65, Inciso II, alínea "d" da Lei 8.666/93, devendo ser formalizado através de ato administrativo.

3.7 - Nos casos de eventuais atrasos de pagamento, desde que a Contratada não tenha concorrido de alguma forma para tanto, o valor devido deverá ser acrescido de encargos moratórios proporcionais aos dias de atraso, apurados desde a data limite prevista para o pagamento até a data do efetivo pagamento, aplicando-se a seguinte fórmula:

$$EM = I \times N \times VP$$

EM = Encargos Moratórios a serem acrescidos ao valor originariamente devido

I = Índice de atualização financeira, calculado segundo a fórmula:

$$I = \frac{(Tx / 100)}{365}$$

Tx = IPCA (IBGE)

N = Número de dias entre a data limite prevista para o pagamento e a data do efetivo pagamento

VP = Valor da Parcela em atraso.

CLÁUSULA QUARTA – DO PRAZO DE EXECUÇÃO E DA VIGÊNCIA

4.1 - O prazo para o início da execução dos serviços fica fixado em 05 (cinco) dias úteis contados a partir da data de recebimento da Ordem de Serviço por parte da Contratada.

4.2 - **O Prazo de execução dos serviços será a partir da data assinatura da ORDEM DE SERVIÇO , pelo prazo de 210(DUZENTOS E DEZ) DIAS** e as etapas obedecerão rigorosamente o cronograma físico definido pelo Governo Municipal de São Benedito, que é parte integrante deste Edital.

4.3 - **O Prazo de vigência do contrato será de) 270 (DUZENTOS E SETENTA DIAS**, contados a partir da data assinatura da ORDEM DE SERVIÇO, podendo ser prorrogado de acordo entre as partes e, se em conformidade com o art. 57 da Lei nº 8.666 e alterações posteriores.

4.4 - Os prazos de início de execução, de conclusão e de entrega dos serviços admitem prorrogação, desde que necessariamente justificada por escrito e previamente autorizada pelo contratante, mantidas às demais cláusulas do contrato e assegurada a manutenção do seu equilíbrio econômico financeiro, desde que ocorra qualquer dos motivos descritos no § 1º do artigo. 57 da Lei de Licitações.

4.5 - Os pedidos de prorrogação deverão se fazer acompanhar de um relatório circunstanciado e do novo cronograma físico-financeiro adaptado às novas condições propostas, os quais serão analisados e julgados pela contratante.

CLÁUSULA QUINTA – DOS RECURSOS FINANCEIROS

5.1 - A despesa estimada da ordem de R\$ -----(-----) e correrá à conta da dotação orçamentária da SECRETARIA DE CULTURA E ESPORTE DO MUNICÍPIO DE SÃO BENEDITO, com recursos previstos na seguinte classificação: Atividade 09.01.2781227021.042-CONSTRUÇÃO AMPLIAÇÃO E REFORMA DE PRAÇAS DE ESPORTE- Classificação Econômica 4.4.90.51.00.00.00- OBRAS E INSTALAÇÕES. Fonte de Recursos: PRÓPRIO

CLÁUSULA SEXTA – DAS OBRIGAÇÕES CONTRATUAIS

6.1 - As partes se obrigam reciprocamente a cumprir integralmente as disposições do instrumento convocatório, da Lei Federal n.º 8.666/93, alterada e consolidada:

6.2 - A CONTRATADA obriga-se a:

a) executar os serviços no prazo máximo fixado no instrumento convocatório e neste instrumento, observando rigorosamente as especificações contidas no Anexo I do Edital de **TOMADA DE PREÇOS nº 09.004/2018-TP** e na proposta adjudicada, partes integrantes deste instrumento independente de transcrição, bem ainda as normas técnicas vigentes, nos locais determinados pela SECRETARIA Contratante, assumindo a responsabilidade pelo pagamento de todos os impostos, taxas e quaisquer outros ônus de origem federal, estadual e municipal, bem como, quaisquer encargos judiciais ou extrajudiciais que lhes sejam imputáveis, inclusive licenças dos órgãos oficiais ou com relação a terceiros, em decorrência da celebração do Contrato, e ainda:

- reparar, corrigir ou substituir às suas expensas, no total ou em parte, o objeto do contrato em que se verificarem vícios, defeitos ou incorreções resultantes da execução ou de natureza;

- responsabilizar-se pelos danos causados diretamente à Administração ou a terceiros, decorrentes de culpa ou dolo, sua ou de preposto, na execução do contrato, não excluindo ou reduzindo essa responsabilidade a fiscalização ou o acompanhamento pelo órgão interessado.

- aceitar nas mesmas condições contratuais, acréscimos ou supressões que se fizerem necessários na forma estabelecida no artigo 65, § 1º da Lei n.º 8.666/93, alterada e consolidada.

b) responsabilizar-se pela adoção das medidas necessárias à proteção ambiental e às precauções para evitar a ocorrência de danos ao meio ambiente e a terceiros, observando o disposto na legislação federal, estadual e municipal em vigor, inclusive a Lei n.º 9.605, publicada no D.O.U de 13/02/98;

c) responsabilizar-se perante os órgãos e representantes do Poder Público e terceiros por eventuais danos ao meio ambiente causados por ação ou omissão sua, de seus empregados, prepostos ou contratados;

d) responsabilizar-se pela conformidade, adequação, desempenho e qualidade dos serviços e bens, bem como de cada material, matéria-prima ou componente individualmente considerado, mesmo que não sejam de sua fabricação, garantindo seu perfeito desempenho;

e) registrar o Contrato decorrente desta licitação no CREA-CE (Conselho Regional de Engenharia e Arquitetura do Ceará), na forma da Lei, e apresentar o comprovante de ART (Anotação de Responsabilidade Técnica) correspondente e o CEI – Cadastro Específico do INSS para a obra com indicação do número do contrato antes da apresentação da primeira fatura, perante a CONTRATANTE, sob pena de retardar o processo de pagamento.

f) Utilizará, na execução dos serviços, profissionais capacitados e qualificados para tal fim, exceto nas atividades compartilhadas que podem ser desempenhadas por profissionais de outras áreas.

g) Pagar seus empregados no prazo previsto em lei, sendo também de sua responsabilidade o pagamento de todos os tributos que, direta ou indiretamente, incidam sobre a prestação dos serviços contratados inclusive as contribuições previdenciárias fiscais e parafiscais, FGTS, PIS, emolumentos, seguros de acidentes de trabalho, etc., ficando excluída qualquer solidariedade da CONTRATANTE, por eventuais autuações administrativas e/ou judiciais uma vez que a inadimplência da CONTRATADA com referência às suas obrigações não se transfere a CONTRATANTE;

h) Disponibilizar, a qualquer tempo, toda documentação referente ao pagamento dos tributos, seguros, encargos sociais, trabalhistas e previdenciários relacionados com o objeto do CONTRATO

6.3- É de inteira e exclusiva responsabilidade da contratada o recolhimento de encargos sociais, trabalhistas, previdenciários, tributos, taxas, tarifas e outros emolumentos que se fizerem necessários à execução do serviço. A Contratante se reserva o amplo direito de exigir da contratada tais documentos devidamente quitados para melhor desempenho e eficácia dos contratos consumados;

a) Ficaa contratada na obrigação de manter, durante toda a execução do contrato, em compatibilidade com as obrigações por ele assumidas, todas as condições de habilitação e qualificação exigidas na licitação;

b) A CONTRATADA, deverá manter a Contratante informada sobre o andamento dos serviços, informando-a sempre que se registrarem ocorrências extraordinárias;

6.4- No caso de constatação da inadequação dos serviços às normas e exigências especificadas no Edital, neste contrato, no Projeto Básico e na Proposta da Contratada, o Contratante os recusará, devendo ser de imediato adequados às supracitadas condições.

6.5- A CONTRATANTE obriga-se a:

- assegurar o livre acesso da CONTRATADA e de seus técnicos, devidamente identificados, a todos os locais onde se fizerem necessários os serviços, prestando-lhe todas as informações e esclarecimentos que, eventualmente, forem solicitados;

- efetuar o pagamento na forma prevista neste instrumento.

CLÁUSULA SÉTIMA - DO RECEBIMENTO DAS OBRAS E SERVIÇOS

- 7.1 - Após a conclusão dos serviços contratados, a CONTRATADA, mediante requerimento ao Contratante, poderá solicitar o recebimento dos mesmos.
- 7.2 - Os serviços concluídos poderão ser recebidos PROVISORIAMENTE, a critério da contratante pelo responsável por seu acompanhamento e fiscalização, mediante termo circunstanciado, assinado pelas partes, em até 15 (quinze) dias da comunicação escrita do contratado.
- 7.3 - O termo circunstanciado citado no item anterior deve, quando:
- os serviços estiverem EM CONFORMIDADE com os requisitos preestabelecidos, explicitar esse fato no texto, que deverá ser datado e assinado pelo responsável pelo recebimento.
 - os serviços apresentarem NÃO CONFORMIDADE com os requisitos preestabelecidos, relacionar os serviços desconformes, explicando as razões das inconsistências, dando prazos para correção, que não poderão ser superiores a 30 dias.
- 7.4 - A Contratada fica obrigada a reparar, corrigir, remover, reconstruir ou substituir, às suas expensas, no todo ou em parte, o objeto em que se verificarem vícios, defeitos ou incorreções resultantes da execução ou materiais empregados, cabendo à fiscalização não atestar a última e/ou única medição de serviços até que sejam sanadas todas as eventuais pendências que possam vir a ser apontadas no Termo de Recebimento Provisório.
- 7.5 - Para o recebimento DEFINITIVO dos serviços, o contratante poderá designar uma comissão, que vistoriará os serviços e emitirá TERMO DE RECEBIMENTO DEFINITIVO CIRCUNSTANCIADO, que comprove a adequação do objeto aos termos contratuais.
- 7.6 - O TERMO DE RECEBIMENTO DEFINITIVO das obras e serviços, não isenta a CONTRATADA das responsabilidades estabelecidas pelo Código Civil Brasileiro.
- 7.7 - Após a assinatura do TERMO DE RECEBIMENTO DEFINITIVO, se houver garantia contratual prestada pela CONTRATADA, a mesma será liberada e se em dinheiro, corrigida monetariamente.

CLÁUSULA OITAVA - DAS ALTERAÇÕES

- 8.1 - A Contratante reserva-se o direito de, a qualquer tempo, introduzir modificações ou alterações no projeto e especificações.
- 8.2 - Caso as alterações ou modificações impliquem aumento ou diminuição dos serviços que tenham preços unitários cotados na proposta, valor respectivo, para efeito de pagamento ou abatimento, será apurado com base nas cotações apresentadas no orçamento.
- 8.3 - Caso as alterações e ou modificações não tenham no orçamento da licitante os itens correspondentes com os seus respectivos preços unitários, serão utilizados os preços unitários constantes da tabela de preços utilizada pelo Governo do Estado do Ceará.
- 8.4 - Ao Governo Municipal de São Benedito caberá o direito de promover acréscimos ou supressões nas obras ou serviços, que se fizerem necessários, até o limite determinado no art. 65, parágrafo 1º, da Lei nº 8.666/93.
- 8.5 - Caso haja acréscimo ou diminuição no volume dos serviços este será objeto de Termo Aditivo ao contrato, após o que será efetuado o pagamento, calculado nos termos dos itens 8.2 e 8.3.
- 8.6 - O presente contrato poderá ser alterado, nos casos previstos no artigo 65 da Lei Nº 8.666/93, desde que haja interesse da Administração, com a apresentação das devidas justificativas.

CLÁUSULA NONA - DAS MULTAS

- 9.1 - A Contratante poderá aplicar as seguintes multas:
- 0,05% (cinco centésimos por cento) sobre o valor da etapa, por dia que esta exceder o prazo de entrega previsto no cronograma físico, salvo quanto ao último prazo parcial, cuja multa será compreendida na penalidade por inobservância do prazo global;
 - 0,1% (um décimo por cento) sobre o valor global do Contrato, por dia que exercer ao prazo contratual;
 - 20% (vinte por cento) do valor total do Contrato, na hipótese de rescisão do Contrato por culpa da Contratada, sem prejuízos de outras penalidades previstas em lei;

- 9.1.4 - 0,0001% (um décimo milésimo por cento) sobre o valor global do Contrato por descumprimento às recomendações estabelecidas neste Contrato, conforme o caso;
- 9.1.5 - 10% (dez por cento) do valor global do Contrato, se a Contratada transferir a execução dos serviços a terceiros, no todo ou em parte, sem prévia autorização escrita da **SECRETARIA DE CULTURA E ESPORTE** do Município de São Benedito;
- 9.1.6 - 5% (cinco por cento) sobre o valor do Contrato, se a Contratada recusar-se em corrigir qualquer serviço rejeitado, caracterizando-se a recusa, caso a correção não se efetivar nos 5 (cinco) dias que se seguem à data da comunicação formal da rejeição.
- 9.2 - Da aplicação de multa será a Contratada notificada pela Administração Municipal, tendo, a partir da notificação, o prazo de 10 (dez) dias para recolher a importância correspondente na Tesouraria do Governo Municipal. O pagamento dos serviços não será efetuado à Contratada se esta deixar de recolher multa que lhe for imposta.
- 9.3 - A multa aplicada por descumprimento do prazo global será deduzida do pagamento da última parcela e as multas por infrações de prazo parciais serão deduzidas, de imediato, dos valores das prestações a que correspondam.
- 9.4 - Os valores resultantes das multas aplicadas por descumprimento de prazos parciais serão devolvidos por ocasião do recebimento definitivo dos serviços, se a Contratada, recuperando os atrasos verificados em fases anteriores do Cronograma Físico, entregar os serviços dentro do prazo global estabelecido.
- 9.5 - Todas as multas poderão ser cobradas cumulativamente ou independentemente.

CLÁUSULA DÉCIMA - DAS PENALIDADES E DAS SANÇÕES

- 10.1 - A licitante que, convocada pelo Governo Municipal de São Benedito para assinar o instrumento de contrato, se recusar a fazê-lo dentro do prazo previsto, sem motivo justificado aceito pela Contratante, estará sujeita à suspensão temporária de participação em licitação promovida pelos órgãos do Município de São Benedito, pelo prazo de 02 (dois) anos.
- 10.2 - O atraso injustificado na execução do contrato sujeitará a Contratada à multa de mora prevista neste instrumento, podendo a Contratante rescindir unilateralmente o contrato. À Contratada será aplicada, ainda, a pena de **SUSPENSÃO** de participação em licitação promovida pelos órgãos do Município de São Benedito, pelo prazo de 02 (dois) anos, período durante o qual estará impedida de contratar com o Município de São Benedito.
- 10.3 - Em caso de a Licitante ou Contratada ser reincidente, será declarada como inidônea para licitar e contratar com o Município de São Benedito.
- 10.4 - As sanções previstas neste instrumento serão aplicadas pela Administração Municipal, à Contratada, facultada a defesa prévia da interessada nos seguintes casos:
- 10.4.1 - de 05 (cinco) dias úteis, nos casos de **ADVERTÊNCIA** e de **SUSPENSÃO**;
- 10.4.2 - de 10 (dez) dias da abertura de vista do processo, no caso de **DECLARAÇÃO DE INIDONEIDADE** para licitar ou contratar com o Município de São Benedito.
- 10.5 - As sanções de **ADVERTÊNCIA**, **SUSPENSÃO** e **DECLARAÇÃO DE INIDONEIDADE** para licitar ou contratar com o Município de São Benedito, poderão ser aplicadas juntamente com as de **MULTA** prevista neste instrumento;
- 10.6 - As sanções de **SUSPENSÃO** e de **DECLARAÇÃO DE IDONEIDADE** para licitar ou contratar com o Município de São Benedito, poderão também ser aplicadas às licitantes ou aos profissionais que, em razão dos contratos firmados com qualquer órgão da Administração Pública Federal, Estadual e Municipal:
- I - tenha sofrido condenação definitiva por praticarem, por meios dolosos, fraude fiscal no recolhimento de quaisquer tributos;
 - II - tenham praticados atos ilícitos visando a frustrar os objetivos da licitação;
 - III - demonstrem possuir inidoneidade para contratar com a Administração Pública em virtude de atos ilícitos praticados.
- 10.7 - Somente após a Contratada ressarcir o Município de São Benedito pelos prejuízos causados e após decorrido o prazo de **SUSPENSÃO** aplicada é que poderá ser promovida a reabilitação perante a própria autoridade que aplicou a sanção.
- 10.8 - A declaração de idoneidade é da competência exclusiva do Prefeito Municipal de São Benedito.

CLÁUSULA DÉCIMA PRIMEIRA - DA RESCISÃO CONTRATUAL

- 11.1 - A inexecução total ou parcial do contrato enseja a sua rescisão, com as consequências contratuais, previstas no instrumento convocatório e as previstas em lei ou regulamento.
- 11.2 - Além da aplicação das sanções já previstas, o presente contrato ficará rescindido de pleno direito, independente de notificação judicial ou extrajudicial, sem que assista à Contratada o direito de reclamar indenizações relativas às despesas

decorrentes de encargos provenientes da sua execução, ocorrendo quaisquer infrações às suas cláusulas e condições ou nas hipóteses previstas na Legislação, na forma do artigo 78 da Lei 8.666/93.

11.3 - O procedimento de rescisão observará os ditames previstos nos artigos 79 e 80 da Lei de Licitações.

CLÁUSULA DÉCIMA SEGUNDA – DAS DISPOSIÇÕES GERAIS

12.1 - A CONTRATADA se obriga a manter, durante toda a execução do contrato, em compatibilidade com as obrigações por ela assumidas, todas as condições de habilitação e qualificação exigidas na licitação.

12.2 - O presente Contrato tem seus termos e sua execução vinculada ao Edital de Licitação e à proposta licitatória.

12.3 - Ao CONTRATANTE se reserva o direito de fazer uso de qualquer das prerrogativas dispostas no artigo 58 da Lei nº. 8.666/93, alterada e consolidada.

12.4 - A inadimplência da CONTRATADA com referência aos encargos trabalhistas, previdenciários, fiscais e comerciais não transfere ao CONTRATANTE a responsabilidade por seu pagamento, nem poderá onerar o objeto do Contrato ou restringir a regularização e o uso dos serviços pela Administração.

12.5 - O contratado, na execução do contrato, sem prejuízo das responsabilidades contratuais e legais, não poderá subcontratar partes do serviço sem a expressa autorização da Administração.

12.6 - A Administração rejeitará, no todo ou em parte, o serviço executado em desacordo com os termos do Processo Licitatório e deste contrato.

12.7 - Integram o presente contrato, independente de transcrição, todas as peças que formam o procedimento licitatório e a proposta adjudicada.

12.8 - A Contratada se obriga a efetuar, caso solicitado pela Contratante, testes previstos nas normas da ABNT, para definir as características técnicas de qualquer equipamento, material ou serviço a ser executado.

12.9 - As ligações provisórias que se fizerem necessárias para a execução dos serviços, bem como a obtenção de licenças e alvarás, correrão por conta exclusiva da Contratada.

12.10 - A fiscalização se efetivará no local da Obra/Serviços, por profissional previamente designado pelo Contratante, que comunicará suas atribuições.

CLÁUSULA DÉCIMA TERCEIRA – DO FORO

13.1 - O foro da Comarca de São Benedito, Estado do Ceará, é o competente para dirimir questões decorrentes da execução deste Contrato, em obediência ao disposto no § 2º do art. 55 da Lei 8.666 de 21 de junho de 1993, alterada e consolidada.

E, por estarem assim justos e contratados, assinam o presente instrumento em 04 (quatro) vias de igual forma e teor, para que surta seus jurídicos e legais efeitos, na presença das testemunhas adiante nomeadas, que a tudo assistiram, na forma da lei.

São Benedito-CE, ____ de _____ de _____.

SECRETARIA DE CULTURA E ESPORTE
MUNICÍPIO DE SÃO BENEDITO
CNPJ Nº 07.778.129/0001-74
CONTRATANTE

LICITANTE VENCEDOR
REPRESENTANTE LEGAL
SÓCIO-ADMINISTRADOR
CONTRATADA

TESTEMUNHAS:

1. _____

2. _____

CPF:

CPF:

PROCURADORIA DO MUNICÍPIO:

Aprovo a minuta do contrato, pois atende as exigências legais, especialmente a Lei no 8.666/93 e suas alterações posteriores.

PROCURADOR