

ORÇAMENTO - CURVA ABC DE SERVIÇOS



OBRA:	EXECUÇÃO DE PAVIMENTAÇÃO DE PEDRA TOSCA EM DIVERSAS LOCALIDADES NO MUNICÍPIO DE SÃO BENEDITO-CE		
DESCRIÇÃO:	EXECUÇÃO DE PAVIMENTAÇÃO DE PEDRA TOSCA EM DIVERSAS LOCALIDADES NO MUNICÍPIO DE SÃO BENEDITO-CE		
LOCAL:	MUNICÍPIO DE SÃO BENEDITO		
CLIENTE:	PREFEITURA MUNICIPAL DE SÃO BENEDITO		
DATA: 17/02/2022		VERSÃO	BDI: 28,88%
FONTE SEINFRA		027.1 COM DESONERAÇÃO COMPOSIÇÕES PRÓPRIAS	HORA 83,85%
		MES 05/2021	DATA REF. 05/2021

CÓDIGO	DESCRIÇÃO	FONTE	TIPO	UNIDADE	QUANTIDADE	PREÇO UNITÁRIO	PREÇO TOTAL	%	ACUMUL. %	CL
C2896	PAVIMENTAÇÃO EM PEDRA TOSCA SI REJUNTAMENTO (AGREGADO ADQUIRIDO)	SEINFRA	SERVICO	M2	18.728,91	36,65	686.414,55	66,61	66,61	A
C0365	BANQUETA/ MEIO FIO DE CONCRETO MOLDADO NO LOCAL	SEINFRA	SERVICO	M	7.058,18	23,80	167.984,68	16,30	82,91	C
C0936	CONCRETO NÃO ESTRUTURAL PREPARO MANUAL	SEINFRA	SERVICO	M3	248,64	404,80	100.649,47	9,77	92,68	C
C3447	LIMPEZA DE PISO EM ÁREA URBANIZADA	SEINFRA	SERVICO	M2	21.306,57	1,17	24.928,69	2,42	95,10	C
C0330	ATERRO C/COMPACTAÇÃO MANUAL S/CONTROLE, MAT. C/AQUISIÇÃO	SEINFRA	SERVICO	M3	240,00	93,40	22.416,00	2,18	97,27	C
C1256	ESCAVAÇÃO MANUAL CAMPO ABERTO EM TERRA ATÉ 2M	SEINFRA	SERVICO	M3	248,64	45,56	11.328,04	1,10	98,37	C
C3357	PLACA INDICATIVA/EDUCATIVA/SERVIÇOS REFLETIVA EM ALUMÍNIO	SEINFRA	SERVICO	M2	10,56	837,42	8.843,16	0,86	99,23	C
C2873	LOCAÇÃO DA OBRA COM AUXÍLIO TOPOGRÁFICO (ÁREA ATÉ 5000 M2)	SEINFRA	SERVICO	M2	21.296,57	0,26	5.537,11	0,54	99,77	C
C3232	RECONFORMAÇÃO/PATROLAGEM DA PLATAFORMA	SEINFRA	SERVICO	M2	21.296,57	0,07	1.490,76	0,14	99,91	C
C1937	PLACAS PADRÃO DE OBRA	SEINFRA	SERVICO	M2	6,00	151,47	908,82	0,09	100,00	C

Subtotal até 100,00% 1.030.501,28

Outros 297.608,73

Valor total do Orçamento 1.328.110,01

P M S B
FLS N° 261

[Assinatura]

DAVID DE SOUSA FERNANDES
FERNANDES:
96812052353

Assinado digitalmente por DAVID DE SOUSA FERNANDES:96812052353
 DN: C=B.R., O=ICP-Brasil, OU=AC SOLUTI Multipia v5, OU=38038006300120, OU=Videoconferencia, OU=Certificado PF A1, CN=DAVID DE SOUSA FERNANDES:96812052353
 Razão: Eu sou o autor deste documento

DAVID DE SOUSA FERNANDES
 ENGENHEIRO CIVIL
 RNP: C60133223-7



Prefeitura de
São Benedito
Cidade: São Benedito - CE

CRONOGRAMA FÍSICO-FINANÇEIRO

OBRA:	EXECUÇÃO DE PAVIMENTAÇÃO DE PEDRA TOSCA EM DIVERSAS LOCALIDADES NO MUNICÍPIO DE SÃO BENEDITO-CE			
DESCRIÇÃO:	EXECUÇÃO DE PAVIMENTAÇÃO DE PEDRA TOSCA EM DIVERSAS LOCALIDADES NO MUNICÍPIO DE SÃO BENEDITO-CE			
LOCAL:	MUNICÍPIO DE SÃO BENEDITO			
CLIENTE:	PREFEITURA MUNICIPAL DE SÃO BENEDITO			
DATA:	17/02/2022	VERSÃO	HORA	MES
FONTE	SEINFRA	027.1 COM DESONERAÇÃO COMPOSIÇÕES PRÓPRIAS	83,85%	47,76%
BDI:	28,88%			
DATA REF.	05/2021			

ITEM	DESCRIÇÃO	VALOR (R\$)	MÊS 1	MÊS 2	MÊS 3	MÊS 4	MÊS 5	MÊS 6	Total parcela
1	INSTALAÇÕES DA OBRA	908,82	100,00 % 908,82						100,00 % 908,82
2	TRECHOS ESPADEIROS	102.513,40	50,00 % 50.704,03	50,00 % 51.809,37					100,00 % 102.513,40
3	TRECHO SALGADO 1- SALGADO2	166.681,67	50,00 % 82.788,17	50,00 % 83.893,50					100,00 % 166.681,67
4	TRECHO MIRANDINHA - CE	58.638,63		30,00 % 17.259,98	70,00 % 41.378,65				100,00 % 58.638,63
5	TRECHO ALTO BAIXA GRANDE	65.435,68			50,00 % 32.165,16	50,00 % 33.270,52			100,00 % 65.435,68
6	TRECHO ALTO BOA VISTA	28.205,50			50,00 % 13.550,07	50,00 % 14.655,43			100,00 % 28.205,50
7	TRECHO ALTO INHARE	168.827,01				50,00 % 83.860,82	50,00 % 84.966,19		100,00 % 168.827,01
8	TRECHO CHAPADINHA	45.321,11					50,00 % 22.107,88	50,00 % 23.213,23	100,00 % 45.321,11
9	TRECHO CARNAUBAL DOS MEDEIROS	393.969,43					50,00 % 196.432,03	50,00 % 197.537,40	100,00 % 393.969,43
10	Benefícios e Despesas Indiretas (BDI)	297.608,76	13,04 % 38.808,18	14,84 % 44.165,14	8,45 % 25.147,94	12,79 % 38.064,16	29,45 % 87.645,78	21,43 % 63.777,56	100,00 % 297.608,76
		1.328.110,01	173.209,20	197.127,99	112.241,82	169.850,93	391.151,88	284.528,19	1.328.110,01
			173.209,20	370.337,19	482.579,01	652.429,94	1.043.581,82	1.328.110,01	

P M S B
FLS N° 262

DAVID DE SOUSA FERNANDES:
96812052353

Assinado digitalmente por DAVID DE SOUSA FERNANDES:96812052353
DN: C=BR, O=ICP-Brasil, OU=AC SOLUTI Multipla v5, OU=38038006000120, OU=Videconferencia, OU=Certificado PF A.1, CN=DAVID DE SOUSA FERNANDES:96812052353
Razão: Eu sou o autor deste documento



COMPOSIÇÃO DO BDI

OBRA:	EXECUÇÃO DE PAVIMENTAÇÃO DE PEDRA TOSCA EM DIVERSAS LOCALIDADES NO MUNICÍPIO DE SÃO BENEDITO-CE	DATA : 17/02/2022	BDI : 28,88%		
DESCRIÇÃO:	EXECUÇÃO DE PAVIMENTAÇÃO DE PEDRA TOSCA EM DIVERSAS LOCALIDADES NO MUNICÍPIO DE SÃO BENEDITO-CE	FONTE	VERSÃO	HORA	MES
LOCAL:	MUNICÍPIO DE SÃO BENEDITO	SEINFRA	027.1 COM DESONERAÇÃO	83,85%	47,76%
CLIENTE:	PREFEITURA MUNICIPAL DE SÃO BENEDITO		COMPOSIÇÕES PRÓPRIAS	0,00%	0,00%
					REF. 05/2021

COD	DESCRIÇÃO	%
	Benefício	
S + G	Garantia/seguros P M S B	0,80
L	Lucro FLS N° 263	7,70
	TOTAL	8,50
	Despesas Indiretas	
AC	Administração central	5,00
DF	Despesas financeiras	0,70
R	Riscos	0,97
	TOTAL	6,67
	Impostos	
	COFINS	3,00
	ISS	2,00
	PIS	0,65
	CPRB (4,50%, APENAS QUANDO TIVER DESONERAÇÃO INSS)	4,50
	TOTAL	10,15

BDI = 28,88%

$$(1+AC+S+R+G)*(1+DF)*(1+L)/(1-I)-1$$

DAVID DE SOUSA FERNANDES:
96812052353

Assinado digitalmente por DAVID DE SOUSA FERNANDES:96812052353
 DN: C=BR, O=ICP-Brasil, OU=AC SOLUTI Multipla v5, OU=36038006000120, OU=Videoconferencia, OU=Certificado PF A1, CN=DAVID DE SOUSA FERNANDES: 96812052353
 Razão: Eu sou o autor deste documento

TABELA DE ENCARGOS SOCIAIS

 Prefeitura de São Benedito <small>Cidade do Povo, Cidade das Flores</small>	OBRA:	EXECUÇÃO DE PAVIMENTAÇÃO DE PEDRA TOSCA EM DIVERSAS LOCALIDADES NO MUNICÍPIO DE SÃO BENEDITO-CE	DATA: 17/02/2022	BDI: 28,88%			
	DESCRIÇÃO:	EXECUÇÃO DE PAVIMENTAÇÃO DE PEDRA TOSCA EM DIVERSAS LOCALIDADES NO MUNICÍPIO DE SÃO BENEDITO-CE	FONTE	VERSÃO	HORA	MES	REF.
	LOCAL:	MUNICÍPIO DE SÃO BENEDITO	SEINFRA	027.1 COM DESONERAÇÃO	83,55%	47,73%	05/2021
	CLIENTE:	PREFEITURA MUNICIPAL DE SÃO BENEDITO		COMPOSIÇÕES PRÓPRIAS	0,00%	0,30%	

COD	DESCRIÇÃO	HORA %	MÊS %
A	GRUPO A		
A1	INSS	0,00	0,00
A2	SESI	1,50	1,50
A3	SENAI	1,00	1,00
A4	INCRA	0,20	0,20
A5	SEBRAE	0,60	0,60
A6	Salário Educação	2,50	2,50
A7	Seguro Contra Acidentes de Trabalho	3,00	3,00
A8	FGTS	8,00	8,00
A9	SECONCI	0,00	0,00
	TOTAL	16,80	16,80

P M S B
FLS Nº 264

B	GRUPO B		
B1	Repouso Semanal Remunerado	17,84	0,00
B2	Ferriados	3,71	0,00
B3	Auxílio - Enfermidade	0,87	0,67
B4	13º Salário	10,80	8,33
B5	Licença Paternidade	0,07	0,06
B6	Faltas Justificadas	0,72	0,56
B7	Dias de Chuvas	1,55	0,00
B8	Auxílio Acidente de Trabalho	0,11	0,08
B9	Férias Gozadas	8,71	6,73
B10	Salário Maternidade	0,03	0,03
	TOTAL	44,41	16,46

C	GRUPO C		
C1	Aviso Prévio Indenizado	5,40	4,17
C2	Aviso Prévio Trabalhado	0,13	0,10
C3	Férias Indenizadas	4,85	3,75
C4	Depósito Rescisão Sem Justa Causa	3,90	3,01
C5	Indenização Adicional	0,45	0,35
	TOTAL	14,73	11,38

D	GRUPO D		
D1	Reincidência de Grupo A sobre Grupo B	7,46	2,77
D2	Reincidência de Grupo A sobre Aviso Prévio Trabalhado e Reincidência do FGTS sobre Aviso Prévio Indenizado	0,45	0,35
	TOTAL	7,91	3,12

Horista = 83,85%
Mensalista = 47,76%

A + B + C + D

DAVID DE SOUSA
FERNANDES:
96812052353

Assinado digitalmente por DAVID DE SOUSA
 FERNANDES:96812052353
 DN: c=BR, o=ICP-Brasil, ou=AC SOLUTI Multipla v5,
 ou=38038006000120, ou=Videoconferencia,
 ou=Certificado PF A1, cn=DAVID DE SOUSA
 FERNANDES:96812052353
 Razão: Eu sou o autor deste documento

P M S B
FLS Nº 265

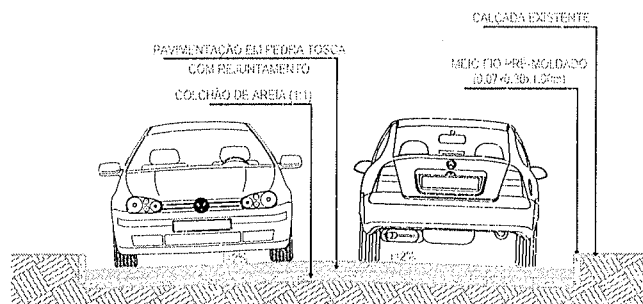
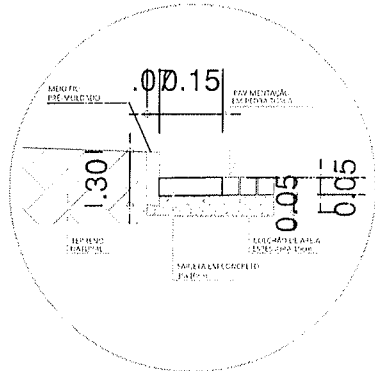
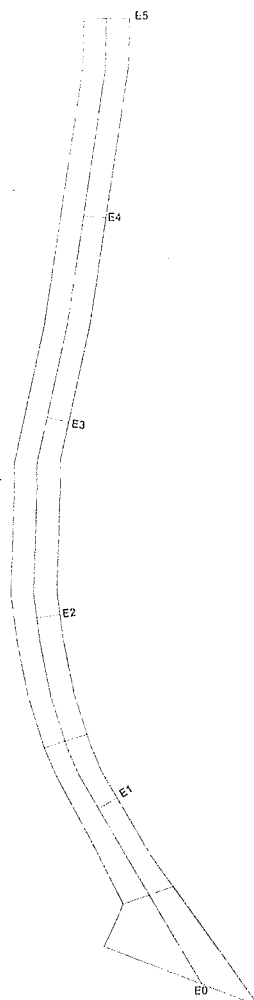

DAVID DE SOUSA FERNANDES:
96812052353

Assinado digitalmente por DAVID DE SOUSA FERNANDES:96812052353
 DN: C=BR, O=ICP-Brasil, OU=AC SOLUTI Multigra vs, OU=38038006000120, OU=Videoconferencia, OU=Certificado PF A1, CN=DAVID DE SOUSA FERNANDES:96812052353
 Razão: Eu sou o autor deste documento



PROJETO
PROJETO PAVIMENTAÇÃO EM PEDRA TOSCA EM DIVERSAS LOCALIDADES – SÃO BENEDITO
 LOCAL: ALTO BOA VISTA, SÃO BENEDITO CE

PROPRIETÁRIO
PREFEITURA MUNICIPAL DE SÃO BENEDITO

DATA	ÁREA TOTAL	ÁREA A° PAV.	ÁREA 2° PAV.	ÁREA COB.
11/08/2021	XXXM2	XXXM2	XXXM2	XXXM2

P M S B
FLS Nº 266

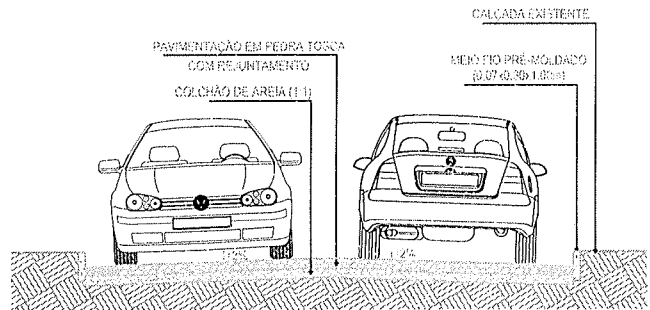
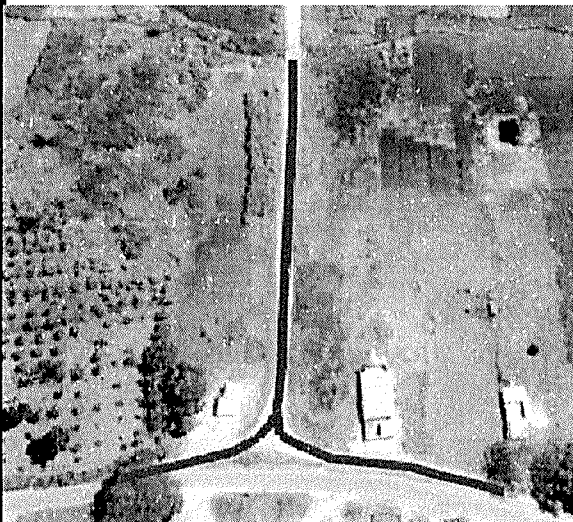
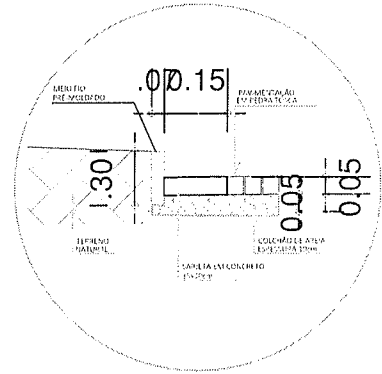
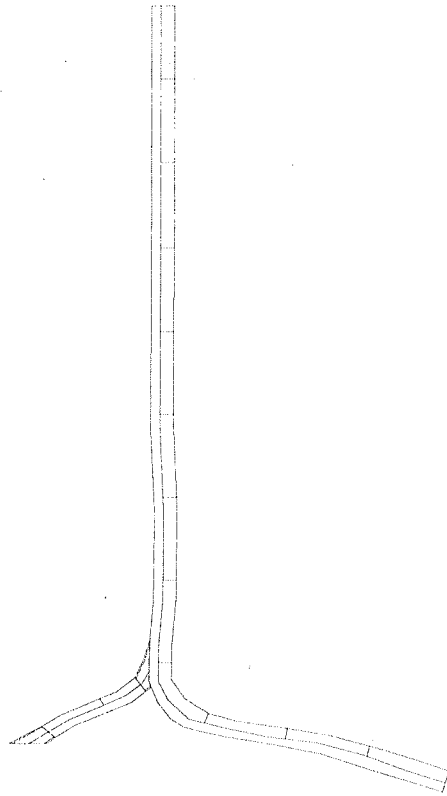

DAVID DE SOUSA FERNANDES:
96812052353

Assinado digitalmente por DAVID DE SOUSA FERNANDES:96812052353
 DN: C=BR, O=ICP-Brasil, OU=AC SOLUTI Múltipla v5, OU=38038006000120, OU=Videoconferencia, OU=Certificado PF A1, CN=DAVID DE SOUSA FERNANDES:96812052353
 Razão: Eu sou o autor deste documento



Prefeitura de
São Benedito
 Casimiro da Fita, 07 de Setembro, Fátima

PROJETO
 PROJETO PAVIMENTAÇÃO EM PEDRA TOSCA EM DIVERSAS LOCALIDADES – SÃO BENEDITO
 LOCAL: ALTO BAIXA GRANDE, SAO BENEDITO CE

PROPRIETÁRIO
 PREFEITURA MUNICIPAL DE SÃO BENEDITO

DATA	ÁREA TOTAL	ÁREA A° PAV.	ÁREA 2° PAV.	ÁREA COB.
11/08/2021	XXXM2	XXXM2	XXXM2	XXXM2

P M S B
FLS Nº 267

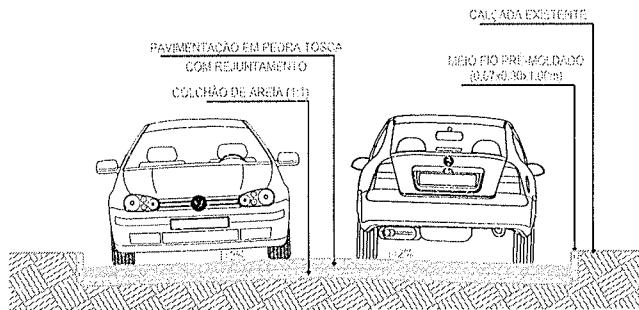
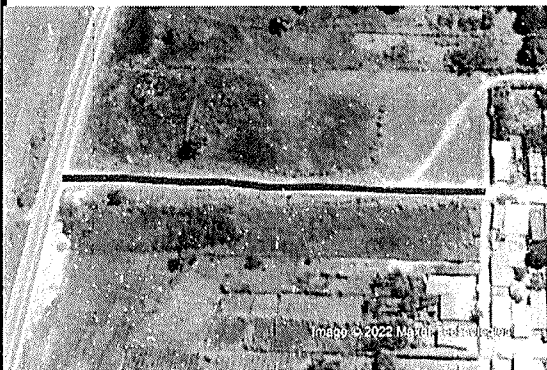
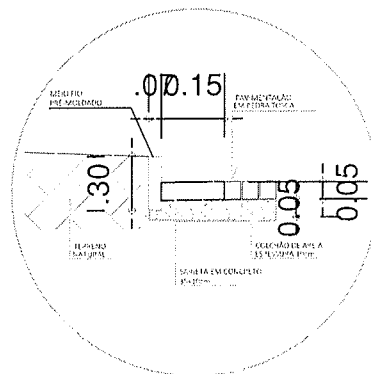
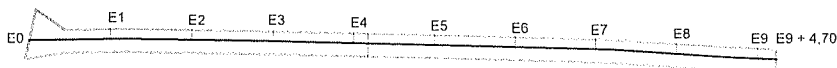

DAVID DE SOUSA FERNANDES:
96812052353

Assinado digitalmente por DAVID DE SOUSA FERNANDES:96812052353
 DN: C=BR, O=ICP-Brasil, OU=AC SOLUTI Multipla v5, OU=38038006000120, OU=Videoconferencia, OU=Certificado PF A1, CN=DAVID DE SOUSA FERNANDES:96812052353
 Razão: Eu sou o autor deste documento



PROJETO
PROJETO PAVIMENTAÇÃO EM PEDRA TOSCA EM DIVERSAS LOCALIDADES – SÃO BENEDITO
 LOCAL: MIRANDINHA –CE, SAO BENEDITO CE

PROPRIETÁRIO
PREFEITURA MUNICIPAL DE SÃO BENEDITO

DATA	ÁREA TOTAL	ÁREA A° PAV.	ÁREA 2° PAV.	ÁREA COB.
11/08/2021	XXXM2	XXXM2	XXXM2	XXXM2

P M S B
FLS Nº 268

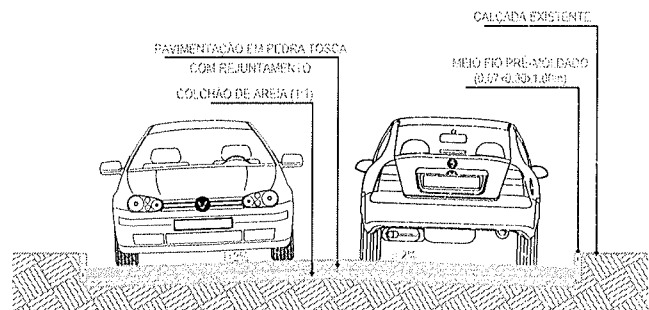
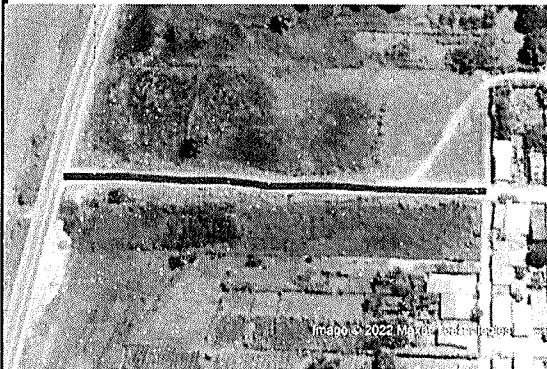
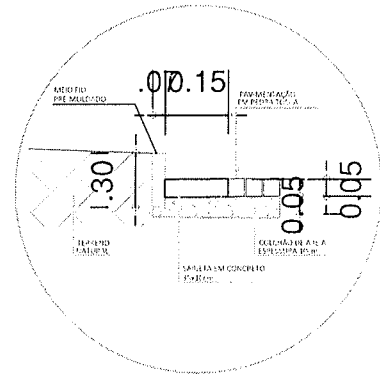
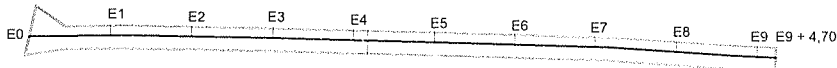

DAVID DE SOUSA FERNANDES:
96812052353

Assinado digitalmente por DAVID DE SOUSA FERNANDES:96812052353
 DN: C=BR, O=ICP-Brasil, OU=AC SOLUTI Multipla v5, OU=38038006000120, OU=Videoconferencia, OU=Certificado PF A1, CN=DAVID DE SOUSA FERNANDES:96812052353
 Razão: Eu sou o autor deste documento



PROJETO
 PROJETO PAVIMENTAÇÃO EM PEDRA TOSCA EM DIVERSAS LOCALIDADES – SÃO BENEDITO
 LOCAL: MIRANDINHA –CE, SAO BENEDITO CE

PROPRIETÁRIO
 PREFEITURA MUNICIPAL DE SÃO BENEDITO

DATA 11/08/2021 ÁREA TOTAL XXXM2 ÁREA 1ª PAV. XXXM2 ÁREA 2ª PAV. XXXM2 ÁREA COB. XXXM2

P M S B
FLS Nº 269

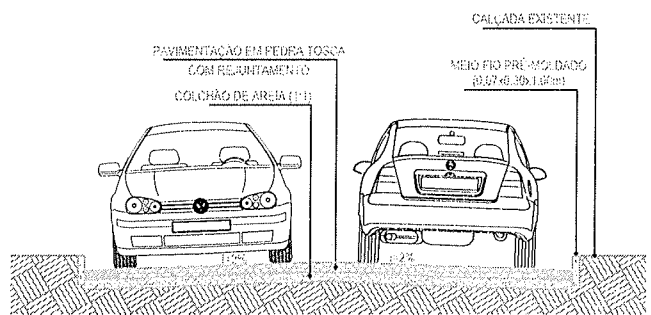
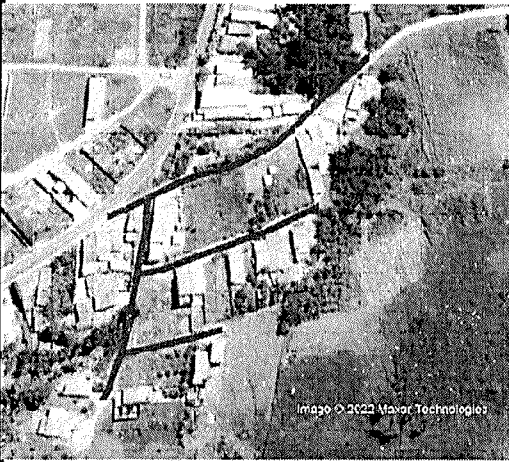
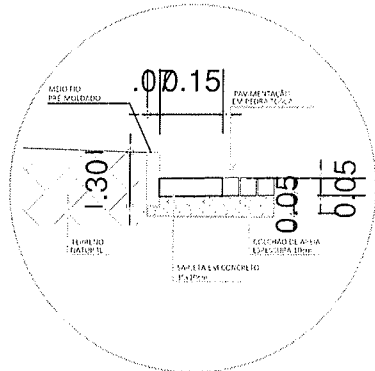
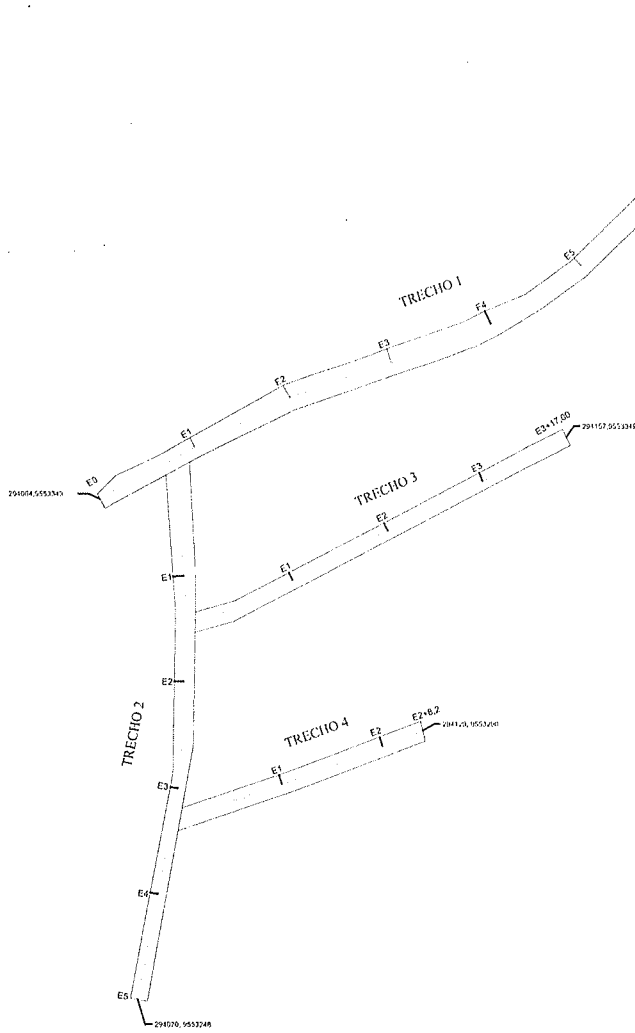

DAVID DE SOUSA FERNANDES:
 96812052353

Assinado digitalmente por DAVID DE SOUSA FERNANDES.96812052353
 DN: C=BR, O=ICP-Brasil, OU=AC SOLUTI Multipla v5, OU=38038006000120, OU=Videoconferencia, OU=Certificado PF A1, CN=DAVID DE SOUSA FERNANDES.96812052353
 Razão: Eu sou o autor deste documento



PROJETO				
PROJETO PAVIMENTAÇÃO EM PEDRA TOSCA EM DIVERSAS LOCALIDADES – SÃO BENEDITO				
LOCAL: ESPADEIRO, SAO BENEDITO CE				
PROPRIETÁRIO				
PREFEITURA MUNICIPAL DE SÃO BENEDITO				
DATA	ÁREA TOTAL	ÁREA A° PAV.	ÁREA 2° PAV.	ÁREA COB.
11/08/2021	XXXM2	XXXM2	XXXM2	XXXM2

P M S B
FLS Nº 270

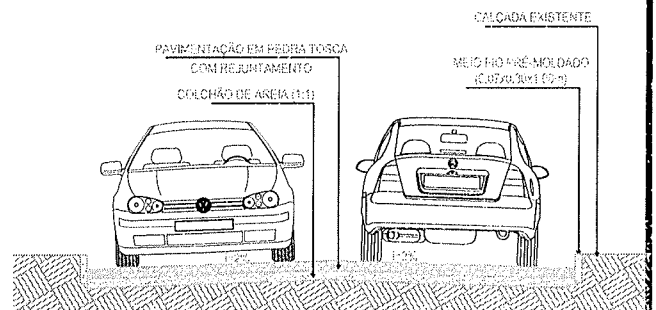
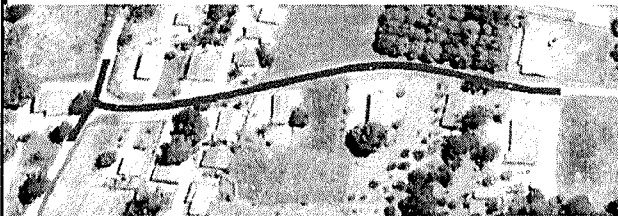
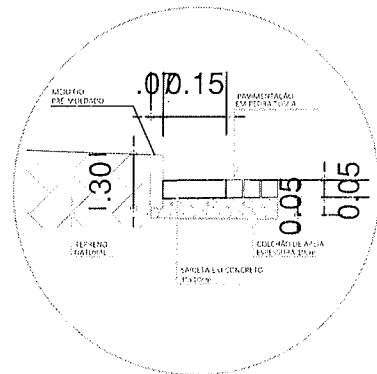
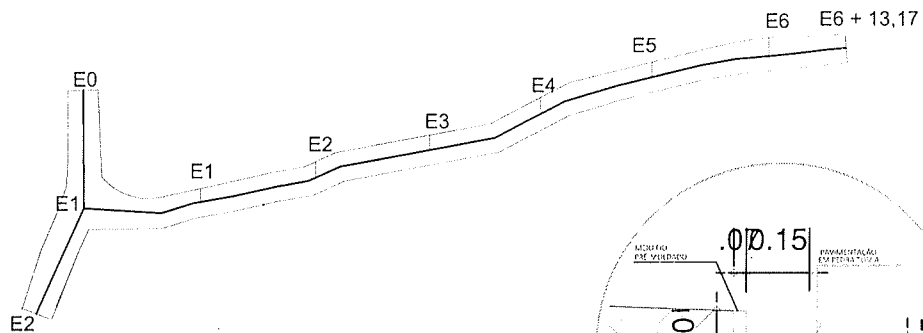

DAVID DE SOUSA FERNANDES:
96812052353

Assinado digitalmente por DAVID DE SOUSA FERNANDES:96812052353
 DN: C=BR, O=ICP-Brasil, OU=AG SOLUTI Multipla v5, OU=38038006000120, OU=Videoconferencia, OU=Certificado PF A1, CN=DAVID DE SOUSA FERNANDES:96812052353
 Razão: Eu sou o autor deste documento



PROJETO
PROJETO PAVIMENTAÇÃO EM PEDRA TOSCA EM DIVERSAS LOCALIDADES – SÃO BENEDITO
 LOCAL: SÍTIO CHAPADINHA, SÃO BENEDITO CE

PROPRIETÁRIO
PREFEITURA MUNICIPAL DE SÃO BENEDITO

DATA	ÁREA TOTAL	ÁREA A* PAV.	ÁREA 2* PAV.	ÁREA COB.
11/08/2021	XXXM2	XXXM2	XXXM2	XXXM2



MEMORIAL DESCRITIVO

OBRA:	EXECUÇÃO DE PAVIMENTAÇÃO DE PEDRA TOSCA EM DIVERSAS LOCALIDADES NO MUNICÍPIO DE SÃO BENEDITO-CE	DATA : 17/02/2022	BDI : 28,88%			
DESCRIÇÃO:	EXECUÇÃO DE PAVIMENTAÇÃO DE PEDRA TOSCA EM DIVERSAS LOCALIDADES NO MUNICÍPIO DE SÃO BENEDITO-CE	FONTE	VERSÃO	HORA	MES	REF.
LOCAL:	MUNICÍPIO DE SÃO BENEDITO	SEINFRA	027.1 COM DESONERAÇÃO	83,85%	47,76%	05/2021
CLIENTE:	PREFEITURA MUNICIPAL DE SÃO BENEDITO		COMPOSIÇÕES PRÓPRIAS	0,00%	0,00%	

1. INSTALAÇÕES DA OBRA

P M S B
FLS Nº 271

1.1. C1937 - PLACAS PADRÃO DE OBRA (M2)

Serviço executado pela empresa CONTRATANTE com o objetivo de fornecer as informações referentes à obra. A placa indicativa da obra deverá ser executada respeitando rigorosamente às referências cromáticas, as dimensões e os tipos de letras e logotipos do modelo apresentado pelo Órgão Público Contratante. A placa deverá ser em chapa galvanizada e pintada com tinta a óleo ou esmalte sintético, armada com sarrafos de madeira.

2. TRECHOS ESPADEIROS

2.1. SERVIÇOS PRELIMINARES

2.1.1. C2873 - LOCAÇÃO DA OBRA COM AUXÍLIO TOPOGRÁFICO (ÁREA ATÉ 5000 M2) (M2)

A locação é o processo de demarcar no terreno alguns pontos definidos no projeto e que auxiliaram ou visam a implantação de uma obra.

Procedimentos que antecedem a locação da obra:

- o terreno deve estar limpo (capinado) e, preferencialmente, na cota de arrasamento das fundações (estacas ou sapatas).
- é necessário conseguir a referência inicial que pode ser um ponto definido no terreno e um rumo ou uma parede de construção vizinha. A referência mais comum em obras urbanas é o alinhamento predial que geralmente é marcada por equipe de topógrafo da prefeitura ou por empresa prestadora de serviços contratada pela município.
- estudar os projetos.
- providenciar todos os equipamentos e ferramentas necessários;

2.1.2. C3232 - RECONFORMAÇÃO/PATROLAGEM DA PLATAFORMA (M2)

1. Conceito

Execução de patrolagem em estradas vicinais.

2. Procedimentos de execução

Na execução de reconformação e patrolagem de vias, deverão ser utilizados os seguintes equipamentos. Motoniveladora

3. Medição

Para fins de recebimento a unidade de medição é o metro quadrado (m2)

2.2. MOVIMENTO DE TERRA

2.2.1. C0330 - ATERRO C/COMPACTAÇÃO MANUAL S/CONTROLE, MAT. C/AQUISIÇÃO (M3)

1. Conceito

Aterro do caixão em edificações, compactado em camadas de 0,20m de espessura.

2. Procedimento de execução

O aterro deverá ser executado em camadas, que após a compactação, esta deverá ter 0,20 m no máximo, de espessura. Deverá ser utilizados compactadores manuais ou compactadores vibratórios de solo, tipo placa, para uma compactação mais eficaz.

3. Medição

Para fins de recebimento, a unidade de medição é o metro cúbico (m3)

2.3. PAVIMENTAÇÃO DO SISTEMA VIÁRIO

MEMORIAL DESCRITIVO																		
	OBRA:	EXECUÇÃO DE PAVIMENTAÇÃO DE PEDRA TOSCA EM DIVERSAS LOCALIDADES NO MUNICÍPIO DE SÃO BENEDITO-CE	DATA : 17/02/2022	BDI : 28,88%														
	DESCRIÇÃO:	EXECUÇÃO DE PAVIMENTAÇÃO DE PEDRA TOSCA EM DIVERSAS LOCALIDADES NO MUNICÍPIO DE SÃO BENEDITO-CE	<table border="1"> <thead> <tr> <th>FONTE</th> <th>VERSÃO</th> <th>HORA</th> <th>MES</th> <th>REF.</th> </tr> </thead> <tbody> <tr> <td>SEINFRA</td> <td>027.1 COM DESONERAÇÃO</td> <td>83,85%</td> <td>47,76%</td> <td>05/2021</td> </tr> <tr> <td></td> <td>COMPOSIÇÕES PRÓPRIAS</td> <td>0,00%</td> <td>0,00%</td> <td></td> </tr> </tbody> </table>	FONTE	VERSÃO	HORA	MES	REF.	SEINFRA	027.1 COM DESONERAÇÃO	83,85%	47,76%	05/2021		COMPOSIÇÕES PRÓPRIAS	0,00%	0,00%	
FONTE	VERSÃO	HORA	MES	REF.														
SEINFRA	027.1 COM DESONERAÇÃO	83,85%	47,76%	05/2021														
	COMPOSIÇÕES PRÓPRIAS	0,00%	0,00%															
	LOCAL:	MUNICÍPIO DE SÃO BENEDITO																
	CLIENTE:	PREFEITURA MUNICIPAL DE SÃO BENEDITO																

2.3.1. C2896 - PAVIMENTAÇÃO EM PEDRA TOSCA S/ REJUNTAMENTO (AGREGADO ADQUIRIDO) (M2)

1. Conceito

Pavimentação em pedra tosca a ser feita

2. Procedimentos de execução

2.1. O início da execução dos serviços, deverá ser precedido de sinalização adequada.

2.2. Deverão ser retirados as pedras toscas utilizando-se ferramentas adequadas e os critérios de segurança recomendados.

2.3. A pedra tosca serão assentados, sobre camada de areia previamente espalhada, obedecendo ao abaulamento existente.

2.4. Após o assentamento deverá ser feita a compressão utilizando-se compactador manual tipo placa vibratória ou com soquete manual. Terminada a compressão o excesso de areia sobre o calçamento deverá ser retirado com vassouras.

3. Medição

Para fins de recebimento, a unidade de medição é o metro quadrado (m2).

P M S B
FLS N° 272

2.4. DRENAGEM SUPERFICIAL

2.4.1. C0365 - BANQUETA/ MEIO FIO DE CONCRETO MOLDADO NO LOCAL (M)

1. Conceito

Banqueta/meio fio de concreto moldado no local

2. Procedimentos de execução

O meio-fio será pré-moldado de concreto nas dimensões de 0,110x0,34x1,00m, assentados em perfeito alinhamento e rejuntados com argamassa de cimento e areia na proporção de 1:4.

A vala para assentamento do meio-fio deverá obedecer ao alinhamento, perfil e dimensões estabelecidos no projeto. O fundo da vala deverá ser apiloado e regularizado, deixando-o na cota desejada. O meio-fio será assente na vala, com a face que não apresente falhas para cima, obedecendo ao alinhamento as cotas do projeto. O material escavado da vala deverá ser repostado e apiloado ao lado do meio-fio, após o assentamento do mesmo.

3. Medição

Para fins de recebimento a unidade de medição é o metro (m).

2.4.2. C1256 - ESCAVAÇÃO MANUAL CAMPO ABERTO EM TERRA ATÉ 2M (M3)

Para serviços específicos, haverá a necessidade de se realizar escavação manual em solo, em profundidade não superior a 2,0m. Para fins desse serviço, a profundidade é entendida como a distância vertical entre o fundo da escavação e o nível do terreno a partir do qual se começou a escavar manualmente.

2.4.3. C0836 - CONCRETO NÃO ESTRUTURAL PREPARO MANUAL (M3)

1. Conceito

Material constituído por uma mistura adequadamente dosada de cimento portland, agregado miúdo, agregado graúdo e água, para utilização em lastro de piso e fundação.

2. Características

2.1. Os materiais componentes dos concretos deverão atender às recomendações referentes aos insumos: cimento, areia, brita, água e aditivo.

3. Recomendações

3.1. O estabelecimento do traço terá como base à finalidade a que se propõe o concreto, as condições ambientais e de manipulação quando no estado fresco.

4. Procedimentos de Execução

4.1. O cimento será medido em massa, adotando-se o valor de 50 kg e os demais materiais serão medidos em volume, através de padiolas previamente dimensionadas. A água de amassamento será medida em volume e se preciso, ajustada em função da consistência da mistura, que seja adequada.

4.2. Não será permitido misturar de uma só vez quantidade de material superior ao estabelecido, tomando como base um saco de cimento.

5. Medição

MEMORIAL DESCRITIVO					
	OBRA:	EXECUÇÃO DE PAVIMENTAÇÃO DE PEDRA TOSCA EM DIVERSAS LOCALIDADES NO MUNICÍPIO DE SÃO BENEDITO-CE	DATA : 17/02/2022	BDI : 28,86%	
Prefeitura de São Benedito Cidade da Fé, Cidade das Flores	DESCRIÇÃO:	EXECUÇÃO DE PAVIMENTAÇÃO DE PEDRA TOSCA EM DIVERSAS LOCALIDADES NO MUNICÍPIO DE SÃO BENEDITO-CE	FONTE	VERSÃO	HORA
	LOCAL:	MUNICÍPIO DE SÃO BENEDITO	SEINFRA	027.1 COM DESONERAÇÃO	83,85%
	CLIENTE:	PREFEITURA MUNICIPAL DE SÃO BENEDITO		COMPOSIÇÕES PRÓPRIAS	47,76%
					0,00%
					0,00%
					05/2021

Para fins de recebimento, a unidade de medição é o metro cúbico (m3).

P M S B
FLS Nº 273

2.5. LIMPEZA DA OBRA

2.5.1. C3447 - LIMPEZA DE PISO EM ÁREA URBANIZADA (M2)

1. Conceito

Execução de limpeza geral da obra inclusive com unificação das instalações e equipamentos de obra para posterior entrega da obra.

2. Procedimentos de execução

- 2.1. Será removido todo o entulho da obra, sendo cuidadosamente limpos e varridos os acessos.
- 2.2. Todas as cantarias, pavimentação, revestimentos, cimentados, ladrilhos, pedras azulejos, vidros, aparelhos sanitários, etc, serão limpos e cuidadosamente levados, de modo a não serem danificadas outras partes da obra por esses serviços de limpeza.
- 2.3. A lavagem de mármore será procedida com sabão neutro, isento de álcalis cáusticos.
- 2.4. As superfícies de madeira serão, quando for o caso, lustrados, envernizados ou encerados em definitivo.
- 2.5. Haverá particular cuidado em remover-se de quaisquer detritos ou salpicos de argamassa endurecida nas superfícies das cantarias, dos azulejos e de outros materiais.
- 2.6. Todas as manchas e salpicos de tinta e vernizes, serão, cuidadosamente removidas, dando-se especial atenção à perfeita execução dessa limpeza nos vidros e ferragens das esquadrias.
- 2.7. Será procedida cuidadosa verificação da parte da FISCALIZAÇÃO, das perfeitas condições de funcionamento e segurança de todas as instalações de água, esgoto, águas pluviais, bombas elétricas, aparelhos sanitários, equipamentos diversos, ferragens, etc.

3. Medição

Para fins de recebimento a unidade de medição é o metro quadrado (m2).

2.6. PLACA INFORMATIVA

A PLACA DEVERÁ CONTER AS INFORMAÇÕES DE LOCALIZAÇÃO DO TRECHO DE INICIO E FINAL, EM MODELO DISPONIBILIZADO NO PADRÃO DO MUNICÍPIO.

2.6.1. C3357 - PLACA INDICATIVA/EDUCATIVA/SERVIÇOS REFLETIVA EM ALUMÍNIO (M2)

3. TRECHO SALGADO 1- SALGADO2

3.1. SERVIÇOS PRELIMINARES

3.1.1. C2873 - LOCAÇÃO DA OBRA COM AUXÍLIO TOPOGRÁFICO (ÁREA ATÉ 5000 M2) (M2)

A locação é o processo de demarcar no terreno alguns pontos definidos no projeto e que auxiliaram ou visam a implantação de uma obra.

Procedimentos que antecedem a locação da obra:

- o terreno deve estar limpo (capinado) e, preferencialmente, na cota de arrasamento das fundações (estacas ou sapatas).
- é necessário conseguir a referência inicial que pode ser um ponto definido no terreno e um rumo ou uma parede de construção vizinha. A referência mais comum em obras urbanas é o alinhamento predial que geralmente é marcada por equipe de topógrafo da prefeitura ou por empresa prestadora de serviços contratada pela município.
- estudar os projetos.
- providenciar todos os equipamentos e ferramentas necessários;

MEMORIAL DESCRITIVO

 Prefeitura de São Benedito <small>Cidade da Fé, Criação das Flores</small>	OBRA:	EXECUÇÃO DE PAVIMENTAÇÃO DE PEDRA TOSCA EM DIVERSAS LOCALIDADES NO MUNICÍPIO DE SÃO BENEDITO-CE	DATA : 17/02/2022		BDI : 28,88%	
	DESCRIÇÃO:	EXECUÇÃO DE PAVIMENTAÇÃO DE PEDRA TOSCA EM DIVERSAS LOCALIDADES NO MUNICÍPIO DE SÃO BENEDITO-CE	FONTE	VERSÃO	HORA	MES
	LOCAL:	MUNICÍPIO DE SÃO BENEDITO	SEINFRA	027.1 COM DESONERAÇÃO	83,85%	47,76%
	CLIENTE:	PREFEITURA MUNICIPAL DE SÃO BENEDITO		COMPOSIÇÕES PRÓPRIAS	0,00%	0,00%
					REF.	05/2021

P M S B
FLS N° 274

3.1.2. C3232 - RECONFORMAÇÃO/PATROLAGEM DA PLATAFORMA (M2)

1. Conceito

Execução de patrolagem em estradas vicinais.

2. Procedimentos de execução

Na execução de recomformação e patrolagem de vias, deverão ser utilizados os seguintes equipamentos.

Motoniveladora

3. Medição

Para fins de recebimento a unidade de medição é o metro quadrado (m2)

3.2. MOVIMENTO DE TERRA**3.2.1. C0330 - ATERRO C/COMPACTAÇÃO MANUAL S/CONTROLE, MAT. C/AQUISIÇÃO (M3)**

1. Conceito

Aterro do caixão em edificações, compactado em camadas de 0,20m de espessura.

2. Procedimento de execução

O aterro deverá ser executado em camadas, que após a compactação, esta deverá ter 0,20 m no máximo, de espessura. Deverá ser utilizados compactadores manuais ou compactadores vibratórios de solo, tipo placa, para uma compactação mais eficaz.

3. Medição

Para fins de recebimento, a unidade de medição é o metro cúbico (m3)

3.3. PAVIMENTAÇÃO DO SISTEMA VIÁRIO**3.3.1. C2896 - PAVIMENTAÇÃO EM PEDRA TOSCA S/ REJUNTAMENTO (AGREGADO ADQUIRIDO) (M2)**

1. Conceito

Pavimentação em pedra tosca a ser feita

2. Procedimentos de execução

2.1. O início da execução dos serviços, deverá ser precedido de sinalização adequada.

2.2. Deverão ser retirados as pedras toscas utilizando-se ferramentas adequadas e os critérios de segurança recomendados.

2.3. A pedra tosca serão assentados, sobre camada de areia previamente espalhada, obedecendo ao abaulamento existente.

2.4. Após o assentamento deverá ser feita a compressão utilizando-se compactador manual tipo placa vibratória ou com soquete manual. Terminada a compressão o excesso de areia sobre o calçamento deverá ser retirado com vassouras.

3. Medição

Para fins de recebimento, a unidade de medição é o metro quadrado (m2).

3.4. DRENAGEM SUPERFICIAL**3.4.1. C0365 - BANQUETA/ MEIO FIO DE CONCRETO MOLDADO NO LOCAL (M)**

1. Conceito

Banqueta/meio fio de concreto moldado no local

2. Procedimentos de execução

O meio-fio será pré-moldado de concreto nas dimensões de 0,110x0,34x1,00m, assentados em perfeito alinhamento e rejuntados com argamassa de cimento e areia na proporção de 1:4.

A vala para assentamento do meio-fio deverá obedecer ao alinhamento, perfil e dimensões estabelecidos no projeto. O fundo da vala deverá ser apiloado e regularizado, deixando-o na cota desejada. O meio-fio será assente na vala, com a face que não apresente falhas para cima, obedecendo ao alinhamento as cotas do projeto. O material escavado da vala deverá ser repostado e apiloado ao lado do meio-fio, após o assentamento do mesmo.

3. Medição

MEMORIAL DESCRITIVO						
	OBRA:	EXECUÇÃO DE PAVIMENTAÇÃO DE PEDRA TOSCA EM DIVERSAS LOCALIDADES NO MUNICÍPIO DE SÃO BENEDITO-CE	DATA : 17/02/2022	BDI : 28,88%		
	DESCRIÇÃO:	EXECUÇÃO DE PAVIMENTAÇÃO DE PEDRA TOSCA EM DIVERSAS LOCALIDADES NO MUNICÍPIO DE SÃO BENEDITO-CE	FONTE SEINFRA	VERSÃO 027.1 COM DESONERAÇÃO COMPOSIÇÕES PRÓPRIAS	HORA 83,85%	MES 47,76%
	LOCAL:	MUNICÍPIO DE SÃO BENEDITO				
	CLIENTE:	PREFEITURA MUNICIPAL DE SÃO BENEDITO				

Para fins de recebimento a unidade de medição é o metro (m).

P M S B
FLS N° 275

3.4.2. C1256 - ESCAVAÇÃO MANUAL CAMPO ABERTO EM TERRA ATÉ 2M (M3)

Para serviços específicos, haverá a necessidade de se realizar escavação manual em solo, em profundidade não superior a 2,0m. Para fins desse serviço, a profundidade é entendida como a distância vertical entre o fundo da escavação e o nível do terreno a partir do qual se começou a escavar manualmente.

3.4.3. C0836 - CONCRETO NÃO ESTRUTURAL PREPARO MANUAL (M3)

1. Conceito

Material constituído por uma mistura adequadamente dosada de cimento portland, agregado miúdo, agregado graúdo e água, para utilização em lastro de piso e fundação.

2. Características

2.1. Os materiais componentes dos concretos deverão atender às recomendações referentes aos insumos: cimento, areia, brita, água e aditivo.

3. Recomendações

3.1. O estabelecimento do traço terá como base à finalidade a que se propõe o concreto, as condições ambientais e de manipulação quando no estado fresco.

4. Procedimentos de Execução

4.1. O cimento será medido em massa, adotando-se o valor de 50 kg e os demais materiais serão medidos em volume, através de padiolas previamente dimensionadas. A água de amassamento será medida em volume e se preciso, ajustada em função da consistência da mistura, que seja adequada.

4.2. Não será permitido misturar de uma só vez quantidade de material superior ao estabelecido, tomando como base um saco de cimento.

5. Medição

Para fins de recebimento, a unidade de medição é o metro cúbico (m3).

3.5. LIMPEZA DA OBRA

3.5.1. C3447 - LIMPEZA DE PISO EM ÁREA URBANIZADA (M2)

1. Conceito

Execução de limpeza geral da obra inclusive com unificação das instalações e equipamentos de obra para posterior entrega da obra.

2. Procedimentos de execução

2.1. Será removido todo o entulho da obra, sendo cuidadosamente limpos e varridos os acessos.

2.2. Todas as cantarias, pavimentação, revestimentos, cimentados, ladrilhos, pedras azulejos, vidros, aparelhos sanitários, etc, serão limpos e cuidadosamente levados, de modo a não serem danificadas outras partes da obra por esses serviços de limpeza.

2.3. A lavagem de mármore será procedida com sabão neutro, isento de álcalis cáusticos.

2.4. As superfícies de madeira serão, quando for o caso, lustrados, envernizados ou encerados em definitivo.

2.5. Haverá particular cuidado em remover-se de quaisquer detritos ou salpicos de argamassa endurecida nas superfícies das cantarias, dos azulejos e de outros materiais.

2.6. Todas as manchas e salpicos de tinta e vernizes, serão, cuidadosamente removidas, dando-se especial atenção à perfeita execução dessa limpeza nos vidros e ferragens das esquadrias.

2.7. Será procedida cuidadosa verificação da parte da FISCALIZAÇÃO, das perfeitas condições de funcionamento e segurança de todas as instalações de água, esgoto, águas pluviais, bombas elétricas, aparelhos sanitários, equipamentos diversos, ferragens, etc.

3. Medição

Para fins de recebimento a unidade de medição é o metro quadrado (m2).

3.6. PLACA INFORMATIVA

3.6.1. C3357 - PLACA INDICATIVA/EDUCATIVA/SERVIÇOS REFLETIVA EM ALUMÍNIO (M2)

 Prefeitura de São Benedito <small>Cidade da Fé, Cidade das Flores</small>		MEMORIAL DESCRITIVO				
		OBRA:	EXECUÇÃO DE PAVIMENTAÇÃO DE PEDRA TOSCA EM DIVERSAS LOCALIDADES NO MUNICÍPIO DE SÃO BENEDITO-CE	DATA : 17/02/2022		BDI : 28,88%
DESCRIÇÃO:	EXECUÇÃO DE PAVIMENTAÇÃO DE PEDRA TOSCA EM DIVERSAS LOCALIDADES NO MUNICÍPIO DE SÃO BENEDITO-CE	FORTE	VERSÃO	HORA	MES	REF.
LOCAL:	MUNICÍPIO DE SÃO BENEDITO	SEINFRA	027.1 COM DESONERAÇÃO	83,85%	47,76%	05/2021
CLIENTE:	PREFEITURA MUNICIPAL DE SÃO BENEDITO		COMPOSIÇÕES PRÓPRIAS	0,00%	0,00%	

P M S B
FLS Nº 276

4. TRECHO MIRANDINHA - CE

4.1. SERVIÇOS PRELIMINARES

4.1.1. C2873 - LOCAÇÃO DA OBRA COM AUXÍLIO TOPOGRÁFICO (ÁREA ATÉ 5000 M2) (M2)

A locação é o processo de demarcar no terreno alguns pontos definidos no projeto e que auxiliaram ou visam a implantação de uma obra.

Procedimentos que antecedem a locação da obra:

- o terreno deve estar limpo (capinado) e, preferencialmente, na cota de arrasamento das fundações (estacas ou sapatas).
- é necessário conseguir a referência inicial que pode ser um ponto definido no terreno e um rumo ou uma parede de construção vizinha. A referência mais comum em obras urbanas é o alinhamento predial que geralmente é marcada por equipe de topógrafo da prefeitura ou por empresa prestadora de serviços contratada pela município.
- estudar os projetos.
- providenciar todos os equipamentos e ferramentas necessários;

4.1.2. C3232 - RECONFORMAÇÃO/PATROLAGEM DA PLATAFORMA (M2)

1. Conceito

Execução de patrolagem em estradas vicinais.

2. Procedimentos de execução

Na execução de reconformação e patrolagem de vias, deverão ser utilizados os seguintes equipamentos.

Motoniveladora

3. Medição

Para fins de recebimento a unidade de medição é o metro quadrado (m2)

4.2. PAVIMENTAÇÃO DO SISTEMA VIÁRIO

4.2.1. C2896 - PAVIMENTAÇÃO EM PEDRA TOSCA S/ REJUNTAMENTO (AGREGADO ADQUIRIDO) (M2)

1. Conceito

Pavimentação em pedra tosca a ser feita

2. Procedimentos de execução

2.1. O início da execução dos serviços, deverá ser precedido de sinalização adequada.

2.2. Deverão ser retirados as pedras toscas utilizando-se ferramentas adequadas e os critérios de segurança recomendados.

2.3. A pedra tosca serão assentados, sobre camada de areia previamente espalhada, obedecendo ao abaulamento existente.

2.4. Após o assentamento deverá ser feita a compressão utilizando-se compactador manual tipo placa vibratória ou com soquete manual. Terminada a compressão o excesso de areia sobre o calçamento deverá ser retirado com vassouras.

3. Medição

Para fins de recebimento, a unidade de medição é o metro quadrado (m2).

4.3. DRENAGEM SUPERFICIAL

4.3.1. C0365 - BANQUETA/ MEIO FIO DE CONCRETO MOLDADO NO LOCAL (M)

		MEMORIAL DESCRITIVO				
		OBRA:	EXECUÇÃO DE PAVIMENTAÇÃO DE PEDRA TOSCA EM DIVERSAS LOCALIDADES NO MUNICÍPIO DE SÃO BENEDITO-CE	DATA : 17/02/2022	BDI : 28,88%	
DESCRIÇÃO:	EXECUÇÃO DE PAVIMENTAÇÃO DE PEDRA TOSCA EM DIVERSAS LOCALIDADES NO MUNICÍPIO DE SÃO BENEDITO-CE	FONTE	VERSÃO	HORA	MES	REF.
LOCAL:	MUNICÍPIO DE SÃO BENEDITO	SEINFRA	027.1 COM DESONERAÇÃO	63,85%	47,76%	05/2021
CLIENTE:	PREFEITURA MUNICIPAL DE SÃO BENEDITO		COMPOSIÇÕES PRÓPRIAS	0,00%	0,00%	

P M S B
FLS N° 277

1. Conceito

Banqueta/meio fio de concreto moldado no local

2. Procedimentos de execução

O meio-fio será pré-moldado de concreto nas dimensões de 0,110x0,34x1,00m, assentados em perfeito alinhamento e rejuntados com argamassa de cimento e areia na proporção de 1:4.

A vala para assentamento do meio-fio deverá obedecer ao alinhamento, perfil e dimensões estabelecidos no projeto. O fundo da vala deverá ser apiloado e regularizado, deixando-o na cota desejada. O meio-fio será assente na vala, com a face que não apresente falhas para cima, obedecendo ao alinhamento as cotas do projeto. O material escavado da vala deverá ser repostado e apiloado ao lado do meio-fio, após o assentamento do mesmo.

3. Medição

Para fins de recebimento a unidade de medição é o metro (m).

4.3.2. C1256 - ESCAVAÇÃO MANUAL CAMPO ABERTO EM TERRA ATÉ 2M (M3)

Para serviços específicos, haverá a necessidade de se realizar escavação manual em solo, em profundidade não superior a 2,0m. Para fins desse serviço, a profundidade é entendida como a distância vertical entre o fundo da escavação e o nível do terreno a partir do qual se começou a escavar manualmente.

4.3.3. C0836 - CONCRETO NÃO ESTRUTURAL PREPARO MANUAL (M3)

1. Conceito

Material constituído por uma mistura adequadamente dosada de cimento portland, agregado miúdo, agregado graúdo e água, para utilização em lastro de piso e fundação.

2. Características

2.1. Os materiais componentes dos concretos deverão atender às recomendações referentes aos insumos: cimento, areia, brita, água e aditivo.

3. Recomendações

3.1. O estabelecimento do traço terá como base à finalidade a que se propõe o concreto, as condições ambientais e de manipulação quando no estado fresco.

4. Procedimentos de Execução

4.1. O cimento será medido em massa, adotando-se o valor de 50 kg e os demais materiais serão medidos em volume, através de padiolas previamente dimensionadas. A água de amassamento será medida em volume e se preciso, ajustada em função da consistência da mistura, que seja adequada.

4.2. Não será permitido misturar de uma só vez quantidade de material superior ao estabelecido, tomando como base um saco de cimento.

5. Medição

Para fins de recebimento, a unidade de medição é o metro cúbico (m3).

4.4. LIMPEZA DA OBRA

4.4.1. C3447 - LIMPEZA DE PISO EM ÁREA URBANIZADA (M2)

1. Conceito

Execução de limpeza geral da obra inclusive com unificação das instalações e equipamentos de obra para posterior entrega da obra.

2. Procedimentos de execução

2.1. Será removido todo o entulho da obra, sendo cuidadosamente limpos e varridos os acessos.

2.2. Todas as cantarias, pavimentação, revestimentos, cimentados, ladrilhos, pedras azulejos, vidros, aparelhos sanitários, etc, serão limpos e cuidadosamente levados, de modo a não serem danificadas outras partes da obra por esses serviços de limpeza.

2.3. A lavagem de mármore será procedida com sabão neutro, isento de álcalis cáusticos.

2.4. As superfícies de madeira serão, quando for o caso, lustrados, envernizados ou encerados em definitivo.

2.5. Haverá particular cuidado em remover-se de quaisquer detritos ou salpicos de argamassa endurecida nas superfícies das cantarias, dos azulejos e de outros materiais.

2.6. Todas as manchas e salpicos de tinta e vernizes, serão, cuidadosamente removidas, dando-se especial atenção à perfeita execução dessa limpeza nos vidros e ferragens das esquadrias.

2.7. Será procedida cuidadosa verificação da parte da FISCALIZAÇÃO, das perfeitas condições de funcionamento e

MEMORIAL DESCRITIVO					
 Prefeitura de São Benedito <small>Cidade da Fé - Cidade dos Heróis</small>	OBRA:	EXECUÇÃO DE PAVIMENTAÇÃO DE PEDRA TOSCA EM DIVERSAS LOCALIDADES NO MUNICÍPIO DE SÃO BENEDITO-CE	DATA : 17/02/2022	BDI : 25,86%	
	DESCRIÇÃO:	EXECUÇÃO DE PAVIMENTAÇÃO DE PEDRA TOSCA EM DIVERSAS LOCALIDADES NO MUNICÍPIO DE SÃO BENEDITO-CE	FORTE	VERSÃO	
	LOCAL:	MUNICÍPIO DE SÃO BENEDITO	SEINFRA	027.1 COM DESCNERAÇÃO	HORA
	CLIENTE:	PREFEITURA MUNICIPAL DE SÃO BENEDITO		COMPOSIÇÕES PRÓPRIAS	MES
				REF:	
				05/2021	

segurança de todas as instalações de água, esgoto, águas pluviais, bombas elétricas, aparelhos sanitários, equipamentos diversos, ferragens, etc.

3. Medição

Para fins de recebimento a unidade de medição é o metro quadrado (m2).

P M S B
FLS N° 278

4.5. PLACA INFORMATIVA

4.5.1. C3357 - PLACA INDICATIVA/EDUCATIVA/SERVIÇOS REFLETIVA EM ALUMÍNIO (M2)

5. TRECHO ALTO BAIXA GRANDE

5. SERVIÇOS PRELIMINARES

5.1.1. C2873 - LOCAÇÃO DA OBRA COM AUXÍLIO TOPOGRÁFICO (ÁREA ATÉ 5000 M2) (M2)

A locação é o processo de demarcar no terreno alguns pontos definidos no projeto e que auxiliaram ou visam a implantação de uma obra.

Procedimentos que antecedem a locação da obra:

– o terreno deve estar limpo (capinado) e, preferencialmente, na cota de arrasamento das fundações (estacas ou sapatas).

– é necessário conseguir a referência inicial que pode ser um ponto definido no terreno e um rumo ou uma parede de construção vizinha. A referência mais comum em obras urbanas é o alinhamento predial que geralmente é marcada por equipe de topógrafo da prefeitura ou por empresa prestadora de serviços contratada pela município.

– estudar os projetos.

– providenciar todos os equipamentos e ferramentas necessários;

5.1.2. C3232 - RECONFORMAÇÃO/PATROLAGEM DA PLATAFORMA (M2)

1. Conceito

Execução de patrolagem em estradas vicinais.

2. Procedimentos de execução

Na execução de reconformação e patrolagem de vias, deverão ser utilizados os seguintes equipamentos.

Motoniveladora

3. Medição

Para fins de recebimento a unidade de medição é o metro quadrado (m2)

5.2. PAVIMENTAÇÃO DO SISTEMA VIÁRIO

5.2.1. C2896 - PAVIMENTAÇÃO EM PEDRA TOSCA S/ REJUNTAMENTO (AGREGADO ADQUIRIDO) (M2)

1. Conceito

Pavimentação em pedra tosca a ser feita

2. Procedimentos de execução

2.1. O início da execução dos serviços, deverá ser precedido de sinalização adequada.

2.2. Deverão ser retirados as pedras toscas utilizando-se ferramentas adequadas e os critérios de segurança recomendados.

2.3. A pedra tosca serão assentados, sobre camada de areia previamente espalhada, obedecendo ao abaulamento existente.

MEMORIAL DESCRITIVO				
	OBRA:	EXECUÇÃO DE PAVIMENTAÇÃO DE PEDRA TOSCA EM DIVERSAS LOCALIDADES NO MUNICÍPIO DE SÃO BENEDITO-CE	DATA : 17/02/2022	EDI : 28,88%
	DESCRIÇÃO:	EXECUÇÃO DE PAVIMENTAÇÃO DE PEDRA TOSCA EM DIVERSAS LOCALIDADES NO MUNICÍPIO DE SÃO BENEDITO-CE	FOITE	VERSÃO
LOCAL:	MUNICÍPIO DE SÃO BENEDITO	SEINFRA	027.1 COM DESONERAÇÃO	HORA 83,85% MES 47,76% REF. 05/2021
CLIENTE:	PREFEITURA MUNICIPAL DE SÃO BENEDITO		COMPOSIÇÕES PRÓPRIAS	HORA 0,00% MES 0,00%

2.4. Após o assentamento deverá ser feita a compressão utilizando-se compactador manual tipo placa vibratória ou com soquete manual. Terminada a compressão o excesso de areia sobre o calçamento deverá ser retirado com vassouras.

3. Medição

Para fins de recebimento, a unidade de medição é o metro quadrado (m²).

P M S B
FLS N° 273

5.3. DRENAGEM SUPERFICIAL

5.3.1. C0365 - BANQUETA/ MEIO FIO DE CONCRETO MOLDADO NO LOCAL (M)

1. Conceito

Banqueta/meio fio de concreto moldado no local

2. Procedimentos de execução

O meio-fio será pré-moldado de concreto nas dimensões de 0,110x0,34x1,00m, assentados em perfeito alinhamento e rejuntados com argamassa de cimento e areia na proporção de 1:4.

A vala para assentamento do meio-fio deverá obedecer ao alinhamento, perfil e dimensões estabelecidos no projeto. O fundo da vala deverá ser apiloado e regularizado, deixando-o na cota desejada. O meio-fio será assente na vala, com a face que não apresente falhas para cima, obedecendo ao alinhamento as cotas do projeto. O material escavado da vala deverá ser repostado e apiloado ao lado do meio-fio, após o assentamento do mesmo.

3. Medição

Para fins de recebimento a unidade de medição é o metro (m).

5.3.2. C1256 - ESCAVAÇÃO MANUAL CAMPO ABERTO EM TERRA ATÉ 2M (M3)

Para serviços específicos, haverá a necessidade de se realizar escavação manual em solo, em profundidade não superior a 2,0m. Para fins desse serviço, a profundidade é entendida como a distância vertical entre o fundo da escavação e o nível do terreno a partir do qual se começou a escavar manualmente.

5.3.3. C0836 - CONCRETO NÃO ESTRUTURAL PREPARO MANUAL (M3)

1. Conceito

Material constituído por uma mistura adequadamente dosada de cimento portland, agregado miúdo, agregado graúdo e água, para utilização em lastro de piso e fundação.

2. Características

2.1. Os materiais componentes dos concretos deverão atender às recomendações referentes aos insumos: cimento, areia, brita, água e aditivo.

3. Recomendações

3.1. O estabelecimento do traço terá como base à finalidade a que se propõe o concreto, as condições ambientais e de manipulação quando no estado fresco.

4. Procedimentos de Execução

4.1. O cimento será medido em massa, adotando-se o valor de 50 kg e os demais materiais serão medidos em volume, através de padiolas previamente dimensionadas. A água de amassamento será medida em volume e se preciso, ajustada em função da consistência da mistura, que seja adequada.

4.2. Não será permitido misturar de uma só vez quantidade de material superior ao estabelecido, tomando como base um saco de cimento.

5. Medição

Para fins de recebimento, a unidade de medição é o metro cúbico (m³).

5.4. LIMPEZA DA OBRA

5.4.1. C3447 - LIMPEZA DE PISO EM ÁREA URBANIZADA (M2)

1. Conceito

Execução de limpeza geral da obra inclusive com unificação das instalações e equipamentos da obra para posterior entrega da obra.

2. Procedimentos de execução

MEMORIAL DESCRITIVO					
 Prefeitura de São Benedito <small>Cidade da Fé, Cidade das Flores</small>	OBRA:	EXECUÇÃO DE PAVIMENTAÇÃO DE PEDRA TOSCA EM DIVERSAS LOCALIDADES NO MUNICÍPIO DE SÃO BENEDITO-CE	DATA : 17/02/2022		BDI : 28.88%
	DESCRIÇÃO:	EXECUÇÃO DE PAVIMENTAÇÃO DE PEDRA TOSCA EM DIVERSAS LOCALIDADES NO MUNICÍPIO DE SÃO BENEDITO-CE	FONTE	VERSÃO	HORA
	LOCAL:	MUNICÍPIO DE SÃO BENEDITO	SEINFRA	027.1 COM DESONERAÇÃO	33,85%
	CLIENTE:	PREFEITURA MUNICIPAL DE SÃO BENEDITO		COMPOSIÇÕES PRÓPRIAS	0,00%
				MES	RE.F.
				47,76%	05/2021
				0,00%	0,00%

- 2.1. Será removido todo o entulho da obra, sendo cuidadosamente limpos e varridos os acessos.
 - 2.2. Todas as cantarias, pavimentação, revestimentos, cimentados, ladrilhos, pedras azulejos, vidros, aparelhos sanitários, etc, serão limpos e cuidadosamente levados, de modo a não serem danificadas outras partes da obra por esses serviços de limpeza.
 - 2.3. A lavagem de mármore será procedida com sabão neutro, isento de álcalis cáusticos.
 - 2.4. As superfícies de madeira serão, quando for o caso, lustrados, envernizados ou encerados em definitivo.
 - 2.5. Haverá particular cuidado em remover-se de quaisquer detritos ou salpicos de argamassa endurecida nas superfícies das cantarias, dos azulejos e de outros materiais.
 - 2.6. Todas as manchas e salpicos de tinta e vernizes, serão, cuidadosamente removidas, dando-se especial atenção à perfeita execução dessa limpeza nos vidros e ferragens das esquadrias.
 - 2.7. Será procedida cuidadosa verificação da parte da FISCALIZAÇÃO, das perfeitas condições de funcionamento e segurança de todas as instalações de água, esgoto, águas pluviais, bombas elétricas, aparelhos sanitários, equipamentos diversos, ferragens, etc.
3. Medição
- Para fins de recebimento a unidade de medição é o metro quadrado (m2).

P M S B
FLS Nº 280

5. PLACA INFORMATIVA

5.5.1. C3357 - PLACA INDICATIVA/EDUCATIVA/SERVIÇOS REFLETIVA EM ALUMÍNIO (M2)

6. TRECHO ALTO BOA VISTA

6.1. SERVIÇOS PRELIMINARES

6.1.1. C2873 - LOCAÇÃO DA OBRA COM AUXÍLIO TOPOGRÁFICO (ÁREA ATÉ 5000 M2) (M2)

A locação é o processo de demarcar no terreno alguns pontos definidos no projeto e que auxiliaram ou visam a implantação de uma obra.

Procedimentos que antecedem a locação da obra:

- o terreno deve estar limpo (capinado) e, preferencialmente, na cota de arrasamento das fundações (estacas ou sapatas).
- é necessário conseguir a referência inicial que pode ser um ponto definido no terreno e um rumo ou uma parede de construção vizinha. A referência mais comum em obras urbanas é o alinhamento predial que geralmente é marcada por equipe de topógrafo da prefeitura ou por empresa prestadora de serviços contratada pela município.
- estudar os projetos.
- providenciar todos os equipamentos e ferramentas necessários;

6.1.2. C3232 - RECONFORMAÇÃO/PATROLAGEM DA PLATAFORMA (M2)

1. Conceito

Execução de patrolagem em estradas vicinais.

2. Procedimentos de execução

Na execução de recomformação e patrolagem de vias, deverão ser utilizados os seguintes equipamentos.

Motoniveladora

3. Medição

Para fins de recebimento a unidade de medição é o metro quadrado (m2)

6.2. MOVIMENTO DE TERRA

MEMORIAL DESCRITIVO																			
	OBRA:	EXECUÇÃO DE PAVIMENTAÇÃO DE PEDRA TOSCA EM DIVERSAS LOCALIDADES NO MUNICÍPIO DE SÃO BENEDITO-CE	DATA : 17/02/2022	BDI : 28,88%															
	DESCRIÇÃO:	EXECUÇÃO DE PAVIMENTAÇÃO DE PEDRA TOSCA EM DIVERSAS LOCALIDADES NO MUNICÍPIO DE SÃO BENEDITO-CE	<table border="1"> <thead> <tr> <th>FORTE</th> <th>VERSÃO</th> <th>HORA</th> <th>MES</th> <th>REF.</th> </tr> </thead> <tbody> <tr> <td>SEINFRA</td> <td>027.1 COM DESONERAÇÃO</td> <td>83,85%</td> <td>47,76%</td> <td>05/2021</td> </tr> <tr> <td></td> <td>COMPOSIÇÕES PRÓPRIAS</td> <td>0,00%</td> <td>0,00%</td> <td></td> </tr> </tbody> </table>	FORTE	VERSÃO	HORA	MES	REF.	SEINFRA	027.1 COM DESONERAÇÃO	83,85%	47,76%	05/2021		COMPOSIÇÕES PRÓPRIAS	0,00%	0,00%		
	FORTE	VERSÃO	HORA	MES	REF.														
	SEINFRA	027.1 COM DESONERAÇÃO	83,85%	47,76%	05/2021														
	COMPOSIÇÕES PRÓPRIAS	0,00%	0,00%																
LOCAL:	MUNICÍPIO DE SÃO BENEDITO																		
CLIENTE:	PREFEITURA MUNICIPAL DE SÃO BENEDITO																		

6.2.1. C0330 - ATERRO C/COMPACTAÇÃO MANUAL S/CONTROLE, MAT. C/AQUISIÇÃO (M3)

P M S B
FLS N° 281

1. Conceito

Aterro do caixão em edificações, compactado em camadas de 0,20m de espessura.

2. Procedimento de execução

O aterro deverá ser executado em camadas, que após a compactação, esta deverá ter 0,20 m no máximo, de espessura. Deverá ser utilizados compactadores manuais ou compactadores vibratórios de solo, tipo placa, para uma compactação mais eficaz.

3. Medição

Para fins de recebimento, a unidade de medição é o metro cúbico (m3)

6.3. PAVIMENTAÇÃO DO SISTEMA VIÁRIO

6.3.1. C2896 - PAVIMENTAÇÃO EM PEDRA TOSCA S/ REJUNTAMENTO (AGREGADO ADQUIRIDO) (M2)

1. Conceito

Pavimentação em pedra tosca a ser feita

2. Procedimentos de execução

2.1. O início da execução dos serviços, deverá ser precedido de sinalização adequada.

2.2. Deverão ser retirados as pedras toscas utilizando-se ferramentas adequadas e os critérios de segurança recomendados.

2.3. A pedra tosca serão assentados, sobre camada de areia previamente espalhada, obedecendo ao abaulamento existente.

2.4. Após o assentamento deverá ser feita a compressão utilizando-se compactador manual tipo placa vibratória ou com soquete manual. Terminada a compressão o excesso de areia sobre o calçamento deverá ser retirado com vassouras.

3. Medição

Para fins de recebimento, a unidade de medição é o metro quadrado (m2).

6.4. DRENAGEM SUPERFICIAL

6.4.1. C0365 - BANQUETA/ MEIO FIO DE CONCRETO MOLDADO NO LOCAL (M)

1. Conceito

Banqueta/meio fio de concreto moldado no local

2. Procedimentos de execução

O meio-fio será pré-moldado de concreto nas dimensões de 0,110x0,34x1,00m, assentados em perfeito alinhamento e rejuntados com argamassa de cimento e areia na proporção de 1:4.

A vala para assentamento do meio-fio deverá obedecer ao alinhamento, perfil e dimensões estabelecidos no projeto. O fundo da vala deverá ser apiloado e regularizado, deixando-o na cota desejada. O meio-fio será assente na vala, com a face que não apresente falhas para cima, obedecendo ao alinhamento as cotas do projeto. O material escavado da vala deverá ser repostado e apiloado ao lado do meio-fio, após o assentamento do mesmo.

3. Medição

Para fins de recebimento a unidade de medição é o metro (m).

6.4.2. C1256 - ESCAVAÇÃO MANUAL CAMPO ABERTO EM TERRA ATÉ 2M (M3)

Para serviços específicos, haverá a necessidade de se realizar escavação manual em solo, em profundidade não superior a 2,0m. Para fins desse serviço, a profundidade é entendida como a distância vertical entre o fundo da escavação e o nível do terreno a partir do qual se começou a escavar manualmente.

6.4.3. C0836 - CONCRETO NÃO ESTRUTURAL PREPARO MANUAL (M3)

1. Conceito

Material constituído por uma mistura adequadamente dosada de cimento portland, agregado miúdo, agregado graúdo e água, para utilização em lastro de piso e fundação.

MEMORIAL DESCRITIVO																		
	OBRA:	EXECUÇÃO DE PAVIMENTAÇÃO DE PEDRA TOSCA EM DIVERSAS LOCALIDADES NO MUNICÍPIO DE SÃO BENEDITO-CE	DATA : 17/02/2022	BDI : 28,88%														
	DESCRIÇÃO:	EXECUÇÃO DE PAVIMENTAÇÃO DE PEDRA TOSCA EM DIVERSAS LOCALIDADES NO MUNICÍPIO DE SÃO BENEDITO-CE	<table border="1"> <thead> <tr> <th>FONTE</th> <th>VERSÃO</th> <th>HORA</th> <th>MES</th> <th>REF.</th> </tr> </thead> <tbody> <tr> <td>SEINFRA</td> <td>027.1 COM DESONERAÇÃO</td> <td>83,85%</td> <td>47,76%</td> <td>05/2021</td> </tr> <tr> <td></td> <td>COMPOSIÇÕES PRÓPRIAS</td> <td>0,00%</td> <td>0,00%</td> <td></td> </tr> </tbody> </table>	FONTE	VERSÃO	HORA	MES	REF.	SEINFRA	027.1 COM DESONERAÇÃO	83,85%	47,76%	05/2021		COMPOSIÇÕES PRÓPRIAS	0,00%	0,00%	
FONTE	VERSÃO	HORA	MES	REF.														
SEINFRA	027.1 COM DESONERAÇÃO	83,85%	47,76%	05/2021														
	COMPOSIÇÕES PRÓPRIAS	0,00%	0,00%															
LOCAL:	MUNICÍPIO DE SÃO BENEDITO	P M S B FLS N° 282																
CLIENTE:	PREFEITURA MUNICIPAL DE SÃO BENEDITO																	

2. Características

2.1. Os materiais componentes dos concretos deverão atender às recomendações referentes aos insumos: cimento, areia, brita, água e aditivo.

3. Recomendações

3.1. O estabelecimento do traço terá como base à finalidade a que se propõe o concreto, as condições ambientais e de manipulação quando no estado fresco.

4. Procedimentos de Execução

4.1. O cimento será medido em massa, adotando-se o valor de 50 kg e os demais materiais serão medidos em volume, através de padiolas previamente dimensionadas. A água de amassamento será medida em volume e se preciso, ajustada em função da consistência da mistura, que seja adequada.

4.2. Não será permitido misturar de uma só vez quantidade de material superior ao estabelecido, tomando como base um saco de cimento.

5. Medição

Para fins de recebimento, a unidade de medição é o metro cúbico (m3).

6.5 LIMPEZA DA OBRA

6.5.1. C3447 - LIMPEZA DE PISO EM ÁREA URBANIZADA (M2)

1. Conceito

Execução de limpeza geral da obra inclusive com unificação das instalações e equipamentos de obra para posterior entrega da obra.

2. Procedimentos de execução

2.1. Será removido todo o entulho da obra, sendo cuidadosamente limpos e varridos os acessos.

2.2. Todas as cantarias, pavimentação, revestimentos, cimentados, ladrilhos, pedras azulejos, vidros, aparelhos sanitários, etc, serão limpos e cuidadosamente levados, de modo a não serem danificadas outras partes da obra por esses serviços de limpeza.

2.3. A lavagem de mármore será procedida com sabão neutro, isento de álcalis cáusticos.

2.4. As superfícies de madeira serão, quando for o caso, lustrados, envernizados ou encerados em definitivo.

2.5. Haverá particular cuidado em remover-se de quaisquer detritos ou salpicos de argamassa endurecida nas superfícies das cantarias, dos azulejos e de outros materiais.

2.6. Todas as manchas e salpicos de tinta e vernizes, serão, cuidadosamente removidas, dando-se especial atenção à perfeita execução dessa limpeza nos vidros e ferragens das esquadrias.

2.7. Será procedida cuidadosa verificação da parte da FISCALIZAÇÃO, das perfeitas condições de funcionamento e segurança de todas as instalações de água, esgoto, águas pluviais, bombas elétricas, aparelhos sanitários, equipamentos diversos, ferragens, etc.

3. Medição

Para fins de recebimento a unidade de medição é o metro quadrado (m2).

6.6. PLACA INFORMATIVA

6.6.1. C3357 - PLACA INDICATIVA/EDUCATIVA/SERVIÇOS REFLETIVA EM ALUMÍNIO (M2)

7. TRECHO ALTO INHARE

7.1. SERVIÇOS PRELIMINARES

7.1.1. C2873 - LOCAÇÃO DA OBRA COM AUXÍLIO TOPOGRÁFICO (ÁREA ATÉ 5000 M2) (M2)

A locação é o processo de demarcar no terreno alguns pontos definidos no projeto e que auxiliaram ou visam a implantação de uma obra.

MEMORIAL DESCRITIVO																				
	OBRA:	EXECUÇÃO DE PAVIMENTAÇÃO DE PEDRA TOSCA EM DIVERSAS LOCALIDADES NO MUNICÍPIO DE SÃO BENEDITO-CE	DATA : 17/02/2022	BDI : 28,88%																
	DESCRIÇÃO:	EXECUÇÃO DE PAVIMENTAÇÃO DE PEDRA TOSCA EM DIVERSAS LOCALIDADES NO MUNICÍPIO DE SÃO BENEDITO-CE	<table border="1"> <thead> <tr> <th>FONTES</th> <th>VERSÃO</th> <th>HORA</th> <th>MES</th> <th>REF.</th> </tr> </thead> <tbody> <tr> <td>SEINFRA</td> <td>027.1 COM DESONERAÇÃO</td> <td>83,85%</td> <td>47,76%</td> <td>05/2021</td> </tr> <tr> <td colspan="2">COMPOSIÇÕES PRÓPRIAS</td> <td>0,00%</td> <td>0,00%</td> <td></td> </tr> </tbody> </table>	FONTES	VERSÃO	HORA	MES	REF.	SEINFRA	027.1 COM DESONERAÇÃO	83,85%	47,76%	05/2021	COMPOSIÇÕES PRÓPRIAS		0,00%	0,00%			
	FONTES	VERSÃO	HORA	MES	REF.															
	SEINFRA	027.1 COM DESONERAÇÃO	83,85%	47,76%	05/2021															
COMPOSIÇÕES PRÓPRIAS		0,00%	0,00%																	
LOCAL:	MUNICÍPIO DE SÃO BENEDITO	P M S B FLS N° 283																		
CLIENTE:	PREFEITURA MUNICIPAL DE SÃO BENEDITO																			

Procedimentos que antecendem a locação da obra:

- o terreno deve estar limpo (capinado) e, preferencialmente, na cota de arrasamento das fundações (estacas ou sapatas).
- é necessário conseguir a referência inicial que pode ser um ponto definido no terreno e um rumo ou uma parede de construção vizinha. A referência mais comum em obras urbanas é o alinhamento predial que geralmente é marcada por equipe de topógrafo da prefeitura ou por empresa prestadora de serviços contratada pela município.
- estudar os projetos.
- providenciar todos os equipamentos e ferramentas necessários;

7.1.2. C3232 - RECONFORMAÇÃO/PATROLAGEM DA PLATAFORMA (M2)

1. Conceito
Execução de patrolagem em estradas vicinais.
2. Procedimentos de execução
Na execução de recomformação e patrolagem de vias, deverão ser utilizados os seguintes equipamentos.
Motoniveladora
3. Medição
Para fins de recebimento a unidade de medição é o metro quadrado (m2)

7.2. MOVIMENTO DE TERRA

7.2.1. C0330 - ATERRO C/COMPACTAÇÃO MANUAL S/CONTROLE, MAT. C/AQUISIÇÃO (M3)

1. Conceito
Aterro do caixão em edificações, compactado em camadas de 0,20m de espessura.
2. Procedimento de execução
O aterro deverá ser executado em camadas, que após a compactação, esta deverá ter 0,20 m no máximo, de espessura. Deverá ser utilizados compactadores manuais ou compactadores vibratórios de solo, tipo placa, para uma compactação mais eficaz.
3. Medição
Para fins de recebimento, a unidade de medição é o metro cúbico (m3)

7.3. PAVIMENTAÇÃO DO SISTEMA VIÁRIO

7.3.1. C2896 - PAVIMENTAÇÃO EM PEDRA TOSCA S/ REJUNTAMENTO (AGREGADO ADQUIRIDO) (M2)

1. Conceito
Pavimentação em pedra tosca a ser feita
2. Procedimentos de execução
 - 2.1. O início da execução dos serviços, deverá ser precedido de sinalização adequada.
 - 2.2. Deverão ser retirados as pedras toscas utilizando-se ferramentas adequadas e os critérios de segurança recomendados.
 - 2.3. A pedra tosca serão assentados, sobre camada de areia previamente espalhada, obedecendo ao abaulamento existente.
 - 2.4. Após o assentamento deverá ser feita a compressão utilizando-se compactador manual tipo placa vibratória ou com soquete manual. Terminada a compressão o excesso de areia sobre o calçamento deverá ser retirado com vassouras.
3. Medição
Para fins de recebimento, a unidade de medição é o metro quadrado (m2).

7.4. DRENAGEM SUPERFICIAL

MEMORIAL DESCRITIVO						
	OBRA:	EXECUÇÃO DE PAVIMENTAÇÃO DE PEDRA TOSCA EM DIVERSAS LOCALIDADES NO MUNICÍPIO DE SÃO BENEDITO-CE	DATA : 17/02/2022	BDI : 28,88%		
	DESCRIÇÃO:	EXECUÇÃO DE PAVIMENTAÇÃO DE PEDRA TOSCA EM DIVERSAS LOCALIDADES NO MUNICÍPIO DE SÃO BENEDITO-CE	FONTE	VERSÃO	HORA	MES
LOCAL:	MUNICÍPIO DE SÃO BENEDITO	SEINFRA	027.1 COM DESONERAÇÃO	83,85%	47,76%	05/2021
CLIENTE:	PREFEITURA MUNICIPAL DE SÃO BENEDITO		COMPOSIÇÕES PRÓPRIAS	0,00%	0,00%	

P M S B
FLS N° 284

7.4.1. C0365 - BANQUETA/ MEIO FIO DE CONCRETO MOLDADO NO LOCAL (M)

1. Conceito

Banqueta/meio fio de concreto moldado no local

2. Procedimentos de execução

O meio-fio será pré-moldado de concreto nas dimensões de 0,110x0,34x1,00m, assentados em perfeito alinhamento e rejuntados com argamassa de cimento e areia na proporção de 1:4.

A vala para assentamento do meio-fio deverá obedecer ao alinhamento, perfil e dimensões estabelecidos no projeto. O fundo da vala deverá ser apiloado e regularizado, deixando-o na cota desejada. O meio-fio será assente na vala, com a face que não apresente falhas para cima, obedecendo ao alinhamento as cotas do projeto. O material escavado da vala deverá ser repostado e apiloado ao lado do meio-fio, após o assentamento do mesmo.

3. Medição

Para fins de recebimento a unidade de medição é o metro (m).

7.4.2. C0836 - CONCRETO NÃO ESTRUTURAL PREPARO MANUAL (M3)

1. Conceito

Material constituído por uma mistura adequadamente dosada de cimento portland, agregado miúdo, agregado graúdo e água, para utilização em lastro de piso e fundação.

2. Características

2.1. Os materiais componentes dos concretos deverão atender às recomendações referentes aos insumos: cimento, areia, brita, água e aditivo.

3. Recomendações

3.1. O estabelecimento do traço terá como base à finalidade a que se propõe o concreto, as condições ambientais e de manipulação quando no estado fresco.

4. Procedimentos de Execução

4.1. O cimento será medido em massa, adotando-se o valor de 50 kg e os demais materiais serão medidos em volume, através de padiolas previamente dimensionadas. A água de amassamento será medida em volume e se preciso, ajustada em função da consistência da mistura, que seja adequada.

4.2. Não será permitido misturar de uma só vez quantidade de material superior ao estabelecido, tomando como base um saco de cimento.

5. Medição

Para fins de recebimento, a unidade de medição é o metro cúbico (m3).

7.4.3. C1256 - ESCAVAÇÃO MANUAL CAMPO ABERTO EM TERRA ATÉ 2M (M3)

Para serviços específicos, haverá a necessidade de se realizar escavação manual em solo, em profundidade não superior a 2,0m. Para fins desse serviço, a profundidade é entendida como a distância vertical entre o fundo da escavação e o nível do terreno a partir do qual se começou a escavar manualmente.

7.5. LIMPEZA DA OBRA

7.5.1. C3447 - LIMPEZA DE PISO EM ÁREA URBANIZADA (M2)

1. Conceito

Execução de limpeza geral da obra inclusive com unificação das instalações e equipamentos de obra para posterior entrega da obra.

2. Procedimentos de execução

2.1. Será removido todo o entulho da obra, sendo cuidadosamente limpos e varridos os acessos.

2.2. Todas as cantarias, pavimentação, revestimentos, cimentados, ladrilhos, pedras azulejos, vidros, aparelhos sanitários, etc, serão limpos e cuidadosamente levados, de modo a não serem danificadas outras partes da obra por esses serviços de limpeza.

2.3. A lavagem de mármore será procedida com sabão neutro, isento de álcalis cáusticos.

2.4. As superfícies de madeira serão, quando for o caso, lustrados, envernizados ou encerados em definitivo.

2.5. Haverá particular cuidado em remover-se de quaisquer detritos ou salpicos de argamassa endurecida nas superfícies das cantarias, dos azulejos e de outros materiais.

MEMORIAL DESCRITIVO							
 Prefeitura de São Benedito <small>Cidade da Fé, Cidade das Flores</small>	OBRA:	EXECUÇÃO DE PAVIMENTAÇÃO DE PEDRA TOSCA EM DIVERSAS LOCALIDADES NO MUNICÍPIO DE SÃO BENEDITO-CE	DATA : 17/02/2022		BDI : 28,88%		
	DESCRIÇÃO:	EXECUÇÃO DE PAVIMENTAÇÃO DE PEDRA TOSCA EM DIVERSAS LOCALIDADES NO MUNICÍPIO DE SÃO BENEDITO-CE	FORTE	VERSÃO	HORA	MES	REF.
	LOCAL:	MUNICÍPIO DE SÃO BENEDITO	SEINFRA	027.1 COM DESONERAÇÃO	83,85%	47,76%	05/2021
	CLIENTE:	PREFEITURA MUNICIPAL DE SÃO BENEDITO		COMPOSIÇÕES PRÓPRIAS	0,00%	0,00%	

2.6. Todas as manchas e salpicos de tinta e vernizes, serão, cuidadosamente removidas, dando-se especial atenção à perfeita execução dessa limpeza nos vidros e ferragens das esquadrias.

2.7. Será procedida cuidadosa verificação da parte da FISCALIZAÇÃO, das perfeitas condições de funcionamento e segurança de todas as instalações de água, esgoto, águas pluviais, bombas elétricas, aparelhos sanitários, equipamentos diversos, ferragens, etc.

3. Medição

Para fins de recebimento a unidade de medição é o metro quadrado (m2).

P M S B
FLS N° 285

7.6. PLACA INFORMATIVA

7.6.1. C3357 - PLACA INDICATIVA/EDUCATIVA/SERVIÇOS REFLETIVA EM ALUMÍNIO (M2)

8. TRECHO CHAPADINHA

8.1. SERVIÇOS PRELIMINARES

8.1.1. C2873 - LOCAÇÃO DA OBRA COM AUXÍLIO TOPOGRÁFICO (ÁREA ATÉ 5000 M2) (M2)

A locação é o processo de demarcar no terreno alguns pontos definidos no projeto e que auxiliaram ou visam a implantação de uma obra.

Procedimentos que antecedem a locação da obra:

– o terreno deve estar limpo (capinado) e, preferencialmente, na cota de arrasamento das fundações (estacas ou sapatas).

– é necessário conseguir a referência inicial que pode ser um ponto definido no terreno e um rumo ou uma parede de construção vizinha. A referência mais comum em obras urbanas é o alinhamento predial que geralmente é marcada por equipe de topógrafo da prefeitura ou por empresa prestadora de serviços contratada pela município.

– estudar os projetos.

– providenciar todos os equipamentos e ferramentas necessários;

8.1.2. C3232 - RECONFORMAÇÃO/PATROLAGEM DA PLATAFORMA (M2)

1. Conceito

Execução de patrolagem em estradas vicinais.

2. Procedimentos de execução

Na execução de recomformação e patrolagem de vias, deverão ser utilizados os seguintes equipamentos.

Motoniveladora

3. Medição

Para fins de recebimento a unidade de medição é o metro quadrado (m2)

8.2. PAVIMENTAÇÃO DO SISTEMA VIÁRIO

8.2.1. C2896 - PAVIMENTAÇÃO EM PEDRA TOSCA S/ REJUNTAMENTO (AGREGADO ADQUIRIDO) (M2)

1. Conceito

Pavimentação em pedra tosca a ser feita

2. Procedimentos de execução

2.1. O início da execução dos serviços, deverá ser precedido de sinalização adequada.

2.2. Deverão ser retirados as pedras toscas utilizando-se ferramentas adequadas e os critérios de segurança

		MEMORIAL DESCRITIVO				
		OBRA:	EXECUÇÃO DE PAVIMENTAÇÃO DE PEDRA TOSCA EM DIVERSAS LOCALIDADES NO MUNICÍPIO DE SÃO BENEDITO-CE.	DATA : 17/02/2022	BDI : 28,83%	
DESCRIÇÃO:	EXECUÇÃO DE PAVIMENTAÇÃO DE PEDRA TOSCA EM DIVERSAS LOCALIDADES NO MUNICÍPIO DE SÃO BENEDITO-CE.	FONTE	VERSÃO	HORA	MES	REF.
LOCAL:	MUNICÍPIO DE SÃO BENEDITO	SEINFRA	027.1 COM DESONERAÇÃO	83,85%	47,76%	05/2021
CLIENTE:	PREFEITURA MUNICIPAL DE SÃO BENEDITO		COMPOSIÇÕES PRÓPRIAS	0,00%	0,00%	

recomendados.

2.3. A pedra tosca serão assentados, sobre camada de areia previamente espalhada, obedecendo ao abaulamento existente.

2.4. Após o assentamento deverá ser feita a compressão utilizando-se compactador manual tipo placa vibratória ou com soquete manual. Terminada a compressão o excesso de areia sobre o calçamento deverá ser retirado com vassouras.

3. Medição

Para fins de recebimento, a unidade de medição é o metro quadrado (m²).

P M S B
FLS N° 286

8.3. DRENAGEM SUPERFICIAL

8.3.1. C0365 - BANQUETA/ MEIO FIO DE CONCRETO MOLDADO NO LOCAL (M)

1. Conceito

Banqueta/meio fio de concreto moldado no local

2. Procedimentos de execução

O meio-fio será pré-moldado de concreto nas dimensões de 0,110x0,34x1,00m, assentados em perfeito alinhamento e rejuntados com argamassa de cimento e areia na proporção de 1:4.

A vala para assentamento do meio-fio deverá obedecer ao alinhamento, perfil e dimensões estabelecidos no projeto. O fundo da vala deverá ser apiloado e regularizado, deixando-o na cota desejada. O meio-fio será assente na vala, com a face que não apresente falhas para cima, obedecendo ao alinhamento as cotas do projeto. O material escavado da vala deverá ser repostado e apiloado ao lado do meio-fio, após o assentamento do mesmo.

3. Medição

Para fins de recebimento a unidade de medição é o metro (m).

8.3.2. C0836 - CONCRETO NÃO ESTRUTURAL PREPARO MANUAL (M3)

1. Conceito

Material constituído por uma mistura adequadamente dosada de cimento portland, agregado miúdo, agregado graúdo e água, para utilização em lastro de piso e fundação.

2. Características

2.1. Os materiais componentes dos concretos deverão atender às recomendações referentes aos insumos: cimento, areia, brita, água e aditivo.

3. Recomendações

3.1. O estabelecimento do traço terá como base à finalidade a que se propõe o concreto, as condições ambientais e de manipulação quando no estado fresco.

4. Procedimentos de Execução

4.1. O cimento será medido em massa, adotando-se o valor de 50 kg e os demais materiais serão medidos em volume, através de padiolas previamente dimensionadas. A água de amassamento será medida em volume e se preciso, ajustada em função da consistência da mistura, que seja adequada.

4.2. Não será permitido misturar de uma só vez quantidade de material superior ao estabelecido, tomando como base um saco de cimento.

5. Medição

Para fins de recebimento, a unidade de medição é o metro cúbico (m³).

8.3.3. C1256 - ESCAVAÇÃO MANUAL CAMPO ABERTO EM TERRA ATÉ 2M (M3)

Para serviços específicos, haverá a necessidade de se realizar escavação manual em solo, em profundidade não superior a 2,0m. Para fins desse serviço, a profundidade é entendida como a distância vertical entre o fundo da escavação e o nível do terreno a partir do qual se começou a escavar manualmente.

8.4. LIMPEZA DA OBRA

8.4.1. C3447 - LIMPEZA DE PISO EM ÁREA URBANIZADA (M2)



MEMORIAL DESCRITIVO							
	OBRA:	EXECUÇÃO DE PAVIMENTAÇÃO DE PEDRA TOSCA EM DIVERSAS LOCALIDADES NO MUNICÍPIO DE SÃO BENEDITO-CE	DATA : 17/02/2022		BDI : 28,88%		
	DESCRIÇÃO:	EXECUÇÃO DE PAVIMENTAÇÃO DE PEDRA TOSCA EM DIVERSAS LOCALIDADES NO MUNICÍPIO DE SÃO BENEDITO-CE	SEINFRA	VERSÃO	HORA	MES	REF.
LOCAL:	MUNICÍPIO DE SÃO BENEDITO	P M S FLS N° 287		027.1 COM DESONERAÇÃO	83,85%	47,76%	05/2021
CLIENTE:	PREFEITURA MUNICIPAL DE SÃO BENEDITO			CONDIÇÕES PRÓPRIAS	0,00%	0,00%	

1. Conceito

Execução de limpeza geral da obra inclusive com unificação das instalações e equipamentos de obra para posterior entrega da obra.

2. Procedimentos de execução

2.1. Será removido todo o entulho da obra, sendo cuidadosamente limpos e varridos os acessos.

2.2. Todas as cantarias, pavimentação, revestimentos, cimentados, ladrilhos, pedras azulejos, vidros, aparelhos sanitários, etc, serão limpos e cuidadosamente levados, de modo a não serem danificadas outras partes da obra por esses serviços de limpeza.

2.3. A lavagem de mármore será procedida com sabão neutro, isento de álcalis cáusticos.

2.4. As superfícies de madeira serão, quando for o caso, lustrados, envernizados ou encerados em definitivo.

2.5. Haverá particular cuidado em remover-se de quaisquer detritos ou salpicos de argamassa endurecida nas superfícies das cantarias, dos azulejos e de outros materiais.

2.6. Todas as manchas e salpicos de tinta e vernizes, serão, cuidadosamente removidas, dando-se especial atenção à perfeita execução dessa limpeza nos vidros e ferragens das esquadrias.

2.7. Será procedida cuidadosa verificação da parte da FISCALIZAÇÃO, das perfeitas condições de funcionamento e segurança de todas as instalações de água, esgoto, águas pluviais, bombas elétricas, aparelhos sanitários, equipamentos diversos, ferragens, etc.

3. Medição

Para fins de recebimento a unidade de medição é o metro quadrado (m²).

8.5. PLACA INFORMATIVA

8.5.1. C3357 - PLACA INDICATIVA/EDUCATIVA/SERVIÇOS REFLETIVA EM ALUMÍNIO (M2)

9. TRECHO CARNAUBAL DOS MEDEIROS

9.1. SERVIÇOS PRELIMINARES

9.1.1. C2873 - LOCAÇÃO DA OBRA COM AUXÍLIO TOPOGRÁFICO (ÁREA ATÉ 5000 M2) (M2)

A locação é o processo de demarcar no terreno alguns pontos definidos no projeto e que auxiliaram ou visam a implantação de uma obra.

Procedimentos que antecedem a locação da obra:

– o terreno deve estar limpo (capinado) e, preferencialmente, na cota de arrasamento das fundações (estacas ou sapatas).

– é necessário conseguir a referência inicial que pode ser um ponto definido no terreno e um rumo ou uma parede de construção vizinha. A referência mais comum em obras urbanas é o alinhamento predial que geralmente é marcada por equipe de topógrafo da prefeitura ou por empresa prestadora de serviços contratada pela município.

– estudar os projetos.

– providenciar todos os equipamentos e ferramentas necessários;

9.1.2. C3232 - RECONFORMAÇÃO/PATROLAGEM DA PLATAFORMA (M2)

A locação é o processo de demarcar no terreno alguns pontos definidos no projeto e que auxiliaram ou visam a implantação de uma obra.

Procedimentos que antecedem a locação da obra:

– o terreno deve estar limpo (capinado) e, preferencialmente, na cota de arrasamento das fundações (estacas ou sapatas).

MEMORIAL DESCRITIVO					
 Prefeitura de São Benedito <small>Cidade da Fé, Cidade das Flores</small>	OBRA:	EXECUÇÃO DE PAVIMENTAÇÃO DE PEDRA TOSCA EM DIVERSAS LOCALIDADES NO MUNICÍPIO DE SÃO BENEDITO-CE	DATA : 17/02/2022		BDI : 28,88%
	DESCRIÇÃO:	EXECUÇÃO DE PAVIMENTAÇÃO DE PEDRA TOSCA EM DIVERSAS LOCALIDADES NO MUNICÍPIO DE SÃO BENEDITO-CE	FONTE	VERSÃO	HORA
	LOCAL:	MUNICÍPIO DE SÃO BENEDITO	SEINFRA	027.1 COM DESONERAÇÃO	83,85%
	CLIENTE:	PREFEITURA MUNICIPAL DE SÃO BENEDITO		COMPOSIÇÕES PRÓPRIAS	0,00%
				MES	REF.
				47,76%	05/2021
				0,00%	

– é necessário conseguir a referência inicial que pode ser um ponto definido no terreno e um rumo ou uma parede de construção vizinha. A referência mais comum em obras urbanas é o alinhamento predial que geralmente é marcada por equipe de topógrafo da prefeitura ou por empresa prestadora de serviços contratada pela município.

– estudar os projetos.

– providenciar todos os equipamentos e ferramentas necessários;

P M S B
FLS N° 288

9.2. PAVIMENTAÇÃO DO SISTEMA VIÁRIO

9.2.1. C2896 - PAVIMENTAÇÃO EM PEDRA TOSCA S/ REJUNTAMENTO (AGREGADO ADQUIRIDO) (M2)

1. Conceito

Pavimentação em pedra tosca a ser feita

2. Procedimentos de execução

2.1. O início da execução dos serviços, deverá ser precedido de sinalização adequada.

2.2. Deverão ser retirados as pedras toscas utilizando-se ferramentas adequadas e os critérios de segurança recomendados.

2.3. A pedra tosca serão assentados, sobre camada de areia previamente espalhada, obedecendo ao abaulamento existente.

2.4. Após o assentamento deverá ser feita a compressão utilizando-se compactador manual tipo placa vibratória ou com soquete manual. Terminada a compressão o excesso de areia sobre o calçamento deverá ser retirado com vassouras.

3. Medição

Para fins de recebimento, a unidade de medição é o metro quadrado (m2).

9.3. DRENAGEM SUPERFICIAL

9.3.1. C0365 - BANQUETA/ MEIO FIO DE CONCRETO MOLDADO NO LOCAL (M)

1. Conceito

Banqueta/meio fio de concreto moldado no local

2. Procedimentos de execução

O meio-fio será pré-moldado de concreto nas dimensões de 0,110x0,34x1,00m, assentados em perfeito alinhamento e rejuntados com argamassa de cimento e areia na proporção de 1:4.

A vala para assentamento do meio-fio deverá obedecer ao alinhamento, perfil e dimensões estabelecidos no projeto. O fundo da vala deverá ser apiloado e regularizado, deixando-o na cota desejada. O meio-fio será assente na vala, com a face que não apresente falhas para cima, obedecendo ao alinhamento as cotas do projeto. O material escavado da vala deverá ser repostado e apiloado ao lado do meio-fio, após o assentamento do mesmo.

3. Medição

Para fins de recebimento a unidade de medição é o metro (m).

9.3.2. C1256 - ESCAVAÇÃO MANUAL CAMPO ABERTO EM TERRA ATÉ 2M (M3)

Para serviços específicos, haverá a necessidade de se realizar escavação manual em solo, em profundidade não superior a 2,0m. Para fins desse serviço, a profundidade é entendida como a distância vertical entre o fundo da escavação e o nível do terreno a partir do qual se começou a escavar manualmente.

9.3.3. C0836 - CONCRETO NÃO ESTRUTURAL PREPARO MANUAL (M3)

Para serviços específicos, haverá a necessidade de se realizar escavação manual em solo, em profundidade não superior a 2,0m. Para fins desse serviço, a profundidade é entendida como a distância vertical entre o fundo da escavação e o nível do terreno a partir do qual se começou a escavar manualmente.

9.4. LIMPEZA DA OBRA

MEMORIAL DESCRITIVO

	OBRA:	EXECUÇÃO DE PAVIMENTAÇÃO DE PEDRA TOSCA EM DIVERSAS LOCALIDADES NO MUNICÍPIO DE SÃO BENEDITO-CE	DATA : 17/02/2022		BDI : 28,88%		
	DESCRIÇÃO:	EXECUÇÃO DE PAVIMENTAÇÃO DE PEDRA TOSCA EM DIVERSAS LOCALIDADES NO MUNICÍPIO DE SÃO BENEDITO-CE	FONTE	VERSÃO	HORA	MES	REF.
	LOCAL:	MUNICÍPIO DE SÃO BENEDITO	SEINFRA	027.1 COM DESONERAÇÃO	83,85%	47,76%	05/2021
	CLIENTE:	PREFEITURA MUNICIPAL DE SÃO BENEDITO		COMPOSIÇÕES PRÓPRIAS	0,00%	0,00%	

P M S B
FLS N° 389

9.4.1. C3447 - LIMPEZA DE PISO EM ÁREA URBANIZADA (M2)

1. Conceito

Execução de limpeza geral da obra inclusive com unificação das instalações e equipamentos de obra para posterior entrega da obra.

2. Procedimentos de execução

2.1. Será removido todo o entulho da obra, sendo cuidadosamente limpos e varridos os acessos.

2.2. Todas as cantarias, pavimentação, revestimentos, cimentados, ladrilhos, pedras azulejos, vidros, aparelhos sanitários, etc, serão limpos e cuidadosamente levados, de modo a não serem danificadas outras partes da obra por esses serviços de limpeza.

2.3. A lavagem de mármore será procedida com sabão neutro, isento de álcalis cáusticos.

2.4. As superfícies de madeira serão, quando for o caso, lustrados, envernizados ou encerados em definitivo.

2.5. Haverá particular cuidado em remover-se de quaisquer detritos ou salpicos de argamassa endurecida nas superfícies das cantarias, dos azulejos e de outros materiais.

2.6. Todas as manchas e salpicos de tinta e vernizes, serão, cuidadosamente removidas, dando-se especial atenção à perfeita execução dessa limpeza nos vidros e ferragens das esquadrias.

2.7. Será procedida cuidadosa verificação da parte da FISCALIZAÇÃO, das perfeitas condições de funcionamento e segurança de todas as instalações de água, esgoto, águas pluviais, bombas elétricas, aparelhos sanitários, equipamentos diversos, ferragens, etc.

3. Medição

Para fins de recebimento a unidade de medição é o metro quadrado (m2).

9.5. PLACA INFORMATIVA**9.5.1. C3357 - PLACA INDICATIVA/EDUCATIVA/SERVIÇOS REFLETIVA EM ALUMÍNIO (M2)**

DAVID DE SOUSA
FERNANDES:
96812052353

Assinado digitalmente por DAVID DE SOUSA FERNANDES:96812052353
 DN: C=BR, O=ICP-Brasil, OU=AC SOLUTI Multipia v5, OU=38038006000120, OU=Videoconferencia, OU=Certificado PF A1, CN=DAVID DE SOUSA FERNANDES:96812052353
 Razão: Eu sou o autor deste documento

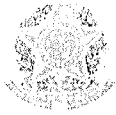

Anotação de Responsabilidade Técnica - ART
Lei nº 6.496, de 7 de dezembro de 1977

CREA-CE

ART OBRA / SERVIÇO
Nº CE20220942887

Conselho Regional de Engenharia e Agronomia do Ceará

P M S B
FLS Nº 290

INICIAL

1. Responsável Técnico

DAVID DE SOUSA FERNANDES

Título profissional: ENGENHEIRO CIVIL, TECNÓLOGO EM ELETROMECÂNICA

RNP: 0601332237

Registro: 40581CE

Empresa contratada: FIDÚCIA SERVIÇOS DE ENGENHARIA LTDA - ME

Registro: 0010403647-CE

2. Dados do Contrato

Contratante: MUNICÍPIO DE SÃO BENEDITO

CPF/CNPJ: 07.778.129/0001-74

RUA PAULO MARQUES

Nº: 378

Complemento:

Bairro: CENTRO

Cidade: São Benedito

UF: CE

CEP: 62370000

Contrato: 20220082

Celebrado em: 27/01/2022

Valor: R\$ 17.340,00

Tipo de contratante: Pessoa Jurídica de Direito Público

Ação Institucional: NENHUMA - NÃO OPTANTE

3. Dados da Obra/Serviço

SÍTIO DIVERSAS LOCALIDADES

Nº: 00

Complemento:

Bairro: ZONA RURAL

Cidade: São Benedito

UF: CE

CEP: 62370000

Data de Início: 27/01/2022

Previsão de término: 28/03/2022

Coordenadas Geográficas: -4.045757, -40.865518

Finalidade:

Código: Não Especificado

Proprietário: MUNICÍPIO DE SÃO BENEDITO

CPF/CNPJ: 07.778.129/0001-74

4. Atividade Técnica

	Quantidade	Unidade
14 - Elaboração		
80 - Projeto > TRANSPORTES > INFRAESTRUTURA URBANA > DE PAVIMENTAÇÃO > #4.2.1.4 - EM PEDRA PARA VIAS URBANAS	8,00	un
80 - Projeto > OBRAS HIDRÁULICAS E RECURSOS HÍDRICOS > SISTEMAS DE DRENAGEM PARA OBRAS CIVIS > DE SISTEMAS DE DRENAGEM PARA OBRAS CIVIS > #5.3.1.8 - SARJETA	8,00	un
80 - Projeto > OBRAS HIDRÁULICAS E RECURSOS HÍDRICOS > SISTEMAS DE DRENAGEM PARA OBRAS CIVIS > DE SISTEMAS DE DRENAGEM PARA OBRAS CIVIS > #5.3.1.7 - MEIO-FIO	8,00	un
35 - Elaboração de orçamento > TRANSPORTES > INFRAESTRUTURA URBANA > DE PAVIMENTAÇÃO > #4.2.1.4 - EM PEDRA PARA VIAS URBANAS	8,00	un
35 - Elaboração de orçamento > OBRAS HIDRÁULICAS E RECURSOS HÍDRICOS > SISTEMAS DE DRENAGEM PARA OBRAS CIVIS > DE SISTEMAS DE DRENAGEM PARA OBRAS CIVIS > #5.3.1.8 - SARJETA	8,00	un
35 - Elaboração de orçamento > OBRAS HIDRÁULICAS E RECURSOS HÍDRICOS > SISTEMAS DE DRENAGEM PARA OBRAS CIVIS > DE SISTEMAS DE DRENAGEM PARA OBRAS CIVIS > #5.3.1.7 - MEIO-FIO	8,00	un
18 - Fiscalização		
60 - Fiscalização de obra > TRANSPORTES > INFRAESTRUTURA URBANA > DE PAVIMENTAÇÃO > #4.2.1.4 - EM PEDRA PARA VIAS URBANAS	8,00	un
60 - Fiscalização de obra > OBRAS HIDRÁULICAS E RECURSOS HÍDRICOS > SISTEMAS DE DRENAGEM PARA OBRAS CIVIS > DE SISTEMAS DE DRENAGEM PARA OBRAS CIVIS > #5.3.1.8 - SARJETA	8,00	un
60 - Fiscalização de obra > OBRAS HIDRÁULICAS E RECURSOS HÍDRICOS > SISTEMAS DE DRENAGEM PARA OBRAS CIVIS > DE SISTEMAS DE DRENAGEM PARA OBRAS CIVIS > #5.3.1.7 - MEIO-FIO	8,00	un

Após a conclusão das atividades técnicas o profissional deve proceder a baixa desta ART

5. Observações

PROJETO, ORÇAMENTO, FISCALIZAÇÃO E ESPECIFICAÇÃO PARA OS SERVIÇOS DE PAVIMENTAÇÃO EM PEDRA TOSCA EM DIVERSAS LOCALIDADES DO MUNICÍPIO DE SÃO BENEDITO-CE.

6. Declarações

- Declaro que estou cumprindo as regras de acessibilidade previstas nas normas técnicas da ABNT, na legislação específica e no decreto n. 5296/2004.

7. Entidade de Classe

A autenticidade desta ART pode ser verificada em: <https://crea-ce.sitac.com.br/publico/>, com a chave: Ccw55
Impresso em: 03/03/2022 às 11:50:25 por: . ip: 177.37.244.11





Anotação de Responsabilidade Técnica - ART
Lei nº 6.496, de 7 de dezembro de 1977

CREA-CE

ART OBRA / SERVIÇO
Nº CE2022094287

Conselho Regional de Engenharia e Agronomia do Ceará

INICIAL

NENHUMA - NÃO OPTANTE

8. Assinaturas

Declaro serem verdadeiras as informações acima

_____, _____ de _____ de _____
 Local data

DAVID DE SOUSA
FERNANDES:
96812052353

Assinado digitalmente por DAVID DE SOUSA FERNANDES:
 96812052353
 DN: C=BR, O=ICP-Brasil, OU=AC SOLUTI Multipla v5,
 OU=35035005000120, OU=Videoconferencia,
 OU=Certificado PE A1, CN=DAVID DE SOUSA
 FERNANDES.96812052353
 Razão: Eu sou o autor deste documento

DAVID DE SOUSA FERNANDES - CPF: 968.120.523-53

MUNICÍPIO DE SÃO BENEDITO - CNPJ: 07.778.129/0001-74

9. Informações

* A ART é válida somente quando quitada, mediante apresentação do comprovante do pagamento ou conferência no site do Crea.

10. Valor

Valor da ART: R\$ 233,94 Registrada em: 25/02/2022 Valor pago: R\$ 233,94 Nosso Número: 8215189164

P M S B
FLS Nº 291

A autenticidade desta ART pode ser verificada em: <https://crea-ce.sitac.com.br/publico/>, com a chave: CcwY5
 Impresso em: 03/03/2022 às 11:50:25 por: , ip: 177.57.244.11





P M S B
FLS N° 292

ANEXO II
PROPOSTA DE PREÇOS
TOMADA DE PREÇOS n° 2022.03.07.02

À Comissão Permanente de Licitação do **GOVERNO MUNICIPAL DE SÃO BENEDITO/CE.**

OBJETO: CONTRATAÇÃO DOS SERVIÇOS TÉCNICOS ESPECIALIZADOS EM ENGENHARIA CIVIL, PARA A EXECUÇÃO DA OBRA DE PAVIMENTAÇÃO DE PEDRA TOSCA EM DIVERSAS LOCALIDADES NO MUNICÍPIO DE SÃO BENEDITO/CE, CONFORME PROJETO BÁSICO.

VALOR GLOBAL R\$: _____ (.....).

Proponente:

Endereço:

CNPJ:

Prazo de Execução: Conforme Cronograma Físico Financeiro, Anexo I

Caso nos seja adjudicado o objeto da presente licitação, nos comprometemos a assinar o Contrato no prazo determinado no documento de convocação, indicando para esse fim o Sr. _____, Carteira de Identidade n°. _____ expedida em __/__/__, Órgão Expedidor _____ e CPF n° _____, como representante legal desta empresa.

Declaração de que estejam contidas todas as despesas necessárias para a execução dos serviços, tais como:

- * Materiais, equipamentos e mão de obra;
- * Carga, transporte, descarga e montagem;
- * Salários, encargos sociais, trabalhistas, previdenciários e outros;
- * Tributos, taxas e tarifas, emolumentos, licenças, alvarás, multas e/ou qualquer infrações;
- * Seguros em geral, bem como encargos decorrentes de fenômenos da natureza, da infortúnica e de responsabilidade civil para quaisquer danos e prejuízos causados à Contratante e/ou a terceiros, gerados direta ou indiretamente pela execução das obras e/ou serviços.

Informamos que o prazo de validade da nossa proposta é de **60 (sessenta) dias**, a contar da data de abertura da licitação.

Finalizando, declaramos que estamos de pleno acordo com todas as condições estabelecidas no Edital da licitação e seus anexos.

Atenciosamente,

Local e data:

Assinatura e Carimbo do Proponente

ENGENHEIRO - N° DO CREA

ANEXAR:

- a) Planilha Orçamentária;
- b) Planilha de Composição de Preços Unitários;
- c) Cronograma físico-financeiro;
- d) Planilha analítica de encargos sociais e de impostos e taxas;
- e) Composição analítica da taxa de B.D.I.



(Handwritten mark)

ANEXO III
MODELO DE CARTA DE FIANÇA BANCÁRIA
CARTA DE FIANÇA

1. FIADOR

Banco, com sede na cidade de, Estado, Endereço n.º, inscrito no CNPJ sob o n.º neste ato representado na forma de seu Estatuto Social, doravante designado **Banco.....**

2. BENEFICIÁRIO

GOVERNO MUNICIPAL DE SÃO BENEDITO/CE - doravante assim designado.

3. AFIANÇADA

Empresa com sede na Cidade de, Estado deEndereçon.º, inscrita no CNPJ n.º, doravante assim designada.

O Banco declara-se FIADOR E PRINCIPAL PAGADOR, solidariamente responsável com a AFIANÇADA qualificada no Quadro 3, até o limite de R\$, pelo cumprimento de todas as obrigações principais e acessórias, referente à **GARANTIA DA PARTICIPAÇÃO NA TOMADA DE PREÇOS PÚBLICA N.º 2022.03.07.02.**

Esta Fiança é prestada com expressa renúncia ao benefício de ordem previsto no artigo 827, "caput", combinado com o artigo 828, I, ambos do Código Civil Brasileiro, e vigorará pelo prazo de (.....) dias, a contar de

Na hipótese de inadimplemento de qualquer das obrigações assumidas pela AFIANÇADA, o Banco..... efetuará o pagamento das importâncias que forem devidas, até o limite acima estipulado, no prazo de 48 (quarenta e oito) horas, contado do recebimento de comunicação escrita da BENEFICIÁRIA, remetida ao órgão responsável do Banco, localizado no Endereço, onde deverá ser protocolizada.

Decorridos (.....) dias da data de vencimento desta Fiança, e se durante esse período o Banco não tiver recebido da BENEFICIÁRIA Termo de Exoneração e/ou original da Carta de Fiança, ou, qualquer comunicação relativa ao inadimplemento da AFIANÇADA, esta Fiança será automaticamente extinta, independentemente de qualquer formalidade, aviso, notificação judicial ou extrajudicial, deixando, em consequência, de produzir qualquer efeito.

O Banco declara, ainda, que esta Carta de Fiança foi emitida de acordo com as normas do Banco Central do Brasil, do seu estatuto social e que os seus signatários estão investidos dos poderes necessários.

Fica eleito para dirimir as questões oriundas desta garantia o Foro da cidade de São Benedito/CE ou do local onde tiver sido expedida esta carta, a critério do autor da demanda judicial.
Esta Carta de Fiança é emitida em 01 (uma) única via.

....., de de

Banco
TESTEMUNHAS

1. _____
Nome:
CPF:

2. _____
Nome:
CPF:



ANEXO IV MINUTA DO CONTRATO

CONTRATO Nº. _____.

Pelo presente instrumento de CONTRATO que fazem entre si, de um lado, O MUNICÍPIO DE SÃO BENEDITO/CE, pessoa jurídica de direito público, inscrito no CNPJ sob 07.778.129/0001-74, com sede na Rua Paulo Marques, nº 378, Centro - CEP: 62.370-000 – São Benedito, Ceará, através da Secretaria de Infraestrutura e Meio Ambiente do Município de São Benedito/CE, neste ato representada por seu(sua) Secretário(a), Sr.(a) _____, na forma da Lei, doravante denominado CONTRATANTE e a empresa XXXXXXXXXXXX, inscrita no CNPJ sob o n.º XXXXXXXXXXXX e CREA – CE XXXXX, com sede à Rua XXXXXXXXXXXXXXXXXXXX, nº XX, bairro XXXXX, CEP: XXXXX-XXX, Cidade, Estado, neste ato representada por (representante legal), inscrito no CPF sob o n.º XXX.XXX.XXX-XX, tendo como responsável técnico (nome do responsável técnico), inscrito no CREA-CE sob o n.º XXXX, doravante denominada CONTRATADA, celebram o presente Contrato na forma e condições seguintes:

CLÁUSULA PRIMEIRA – DO FUNDAMENTO LEGAL

1.1. O presente contrato tem como fundamento a Lei 8.666/93 e suas alterações, a TOMADA DE PREÇOS nº 2022.03.07.02, e seus anexos, devidamente homologada, a proposta da CONTRATADA, tudo parte integrante deste termo, independente de transcrição.

CLÁUSULA SEGUNDA – DO OBJETO

2.1. O objeto da presente avença é a **Contratação dos Serviços Técnicos Especializados em Engenharia Civil, para a Execução da Obra de pavimentação de pedra tosca em diversas localidades no Município de São Benedito/CE, conforme Projeto Básico**, em execução indireta, sob regime de EMPREITADA POR PREÇO GLOBAL, do tipo MENOR PREÇO GLOBAL, na conformidade do Edital da TOMADA DE PREÇOS nº 2022.03.07.02 e anexos e proposta da Contratada, partes integrantes deste instrumento independente de transcrição.

CLÁUSULA TERCEIRA – DO VALOR E DO PAGAMENTO

3.1. O valor global da presente avença é de R\$ _____ (_____), a ser pago em conformidade com a execução dos serviços efetivamente realizados, segundo as medições atestadas pelo contratante, considerando as disposições do Projeto Básico e da proposta adjudicada, salvo modificação contratual na forma da lei.

3.2. A contratada deverá apresentar junto com as notas fiscais/faturas devidamente atestadas pelo Gestor da despesa, as Certidões de quitação das obrigações fiscais Federais, Estaduais e Municipais e CND Trabalhista, todas atualizadas e ainda:

- prova do recolhimento das contribuições devidas ao INSS (parte do empregador e parte do empregado), relativas aos empregados envolvidos na execução do objeto deste instrumento;
- prova do recolhimento do FGTS, relativo aos empregados referidos na alínea superior;
- comprovante de recolhimento do PIS e ISS, quando for o caso, dentro de 20 (vinte) dias a partir do recolhimento destes encargos.
- prova de registro do Contrato decorrente desta licitação no CREA-CE (Conselho Regional de Engenharia e Arquitetura do Ceará) através de comprovante de ART (Anotação de Responsabilidade Técnica) correspondente e o CEI – Cadastro Específico do INSS para a obra com indicação do número do contrato (somente antes da apresentação da primeira fatura).

3.3. Os pagamentos serão efetuados em até 30 (trinta) dias após a certificação da medição pela secretaria contratante e apresentação dos documentos relacionados no subitem anterior.

3.4. Independentemente de declaração expressa, fica subentendido que, no valor pago pelo contratante, estão incluídas todas as despesas necessárias à execução dos serviços, inclusive as relacionadas com materiais, equipamentos e mão-de-obra.

3.5. O Contrato não será reajustado antes de decorrido 01 (um) ano da sua assinatura, circunstância na qual poderá ser aplicado o índice utilizado para a construção civil previsto pela Fundação Getúlio Vargas – FGV.

3.5.1. No cálculo dos reajustes se utilizará a seguinte fórmula:

$$R = V \left[\frac{I - I_0}{I_0} \right]$$

R = Valor do reajuste procurado;

V = Valor contratual dos serviços a serem reajustados;

Io = Índice inicial - refere-se ao mês da apresentação da proposta;

I = Índice final - refere-se ao mês de aniversário anual da proposta.

OBSERVAÇÃO: O FATOR deve ser truncado na quarta casa decimal, ou seja, desprezar totalmente da quinta casa decimal em diante.

3.6. Poderá ser restabelecida a relação que as partes pactuaram inicialmente entre os encargos do contratado e a retribuição da Administração para a justa remuneração do serviço, desde que objetivando a manutenção do equilíbrio econômico-financeiro inicial do contrato, na hipótese de sobrevirem fatos imprevisíveis, ou previsíveis, porém de consequências incalculáveis, retardadores ou impeditivos da execução do ajustado, ou ainda, em caso de força maior, caso fortuito ou fato do príncipe, configurando álea econômica extraordinária e extracontratual, nos termos do Art. 65, Inciso II, alínea "d" da Lei 8.666/93, devendo ser formalizado através de ato administrativo.

3.7. Nos casos de eventuais atrasos de pagamento, desde que a Contratada não tenha concorrido de alguma forma para tanto, o valor devido deverá ser acrescido de encargos moratórios proporcionais aos dias de atraso, apurados desde a data limite prevista para o pagamento até a data do efetivo pagamento, aplicando-se a seguinte fórmula:

$$EM = I \times N \times VP$$

EM = Encargos Moratórios a serem acrescidos ao valor originariamente devido

I = Índice de atualização financeira, calculado segundo a fórmula:

$$I = \frac{(Tx / 100)$$

365

Tx = IPCA (IBGE)

N = Número de dias entre a data limite prevista para o pagamento e a data do efetivo pagamento

VP = Valor da Parcela em atraso

CLÁUSULA QUARTA – DO PRAZO DE EXECUÇÃO E DA VIGÊNCIA

4.1. O prazo para o início da execução dos serviços fica fixado em 05 (cinco) dias úteis contados a partir da data de recebimento da Ordem de Serviço por parte da Contratada.

4.2. O Prazo de execução dos serviços será de **06 (seis) meses**, contados da data de recebimento da ordem de serviço e as etapas obedecerão rigorosamente ao cronograma físico definido pelo Governo Municipal de São Benedito/CE, que é parte integrante deste contrato.

4.3. O Prazo de vigência do contrato será de **06 (seis) meses**, contados a partir da data de sua assinatura, podendo ser prorrogado de acordo entre as partes e, em conformidade com o art. 57 da Lei nº 8.666 e alterações posteriores.

4.4. Os prazos de início de execução, de conclusão e de entrega dos serviços admitem prorrogação, desde que necessariamente justificada por escrito e previamente autorizada pelo contratante, mantidas as demais cláusulas do contrato e assegurada a manutenção do seu equilíbrio econômico-financeiro, desde que ocorra qualquer dos motivos descritos no artigo. 57 da Lei de Licitações.

4.5. Os pedidos de prorrogação deverão se fazer acompanhar de um relatório circunstanciado e do novo cronograma físico-financeiro adaptado às novas condições propostas, os quais serão analisados e julgados pela contratante.

CLÁUSULA QUINTA – DOS RECURSOS FINANCEIROS

5.1. A despesa decorrente desta contratação, no valor de R\$ _____ (_____), correrá à conta da dotação orçamentária da Secretaria de Infraestrutura e Meio Ambiente do Município de São Benedito/CE, com recursos previstos na seguinte classificação: **Exercício 2022 Projeto 1401.15.451.0342.1.032 Construção e/ou Restauração de Calçamento e Meio-Fio, Classificação Econômica 4.4.90.51.00 Obras e Instalações. Fonte de Recursos: 1500000000 Recursos Não Vinculados de Impostos.**

CLÁUSULA SEXTA – DAS OBRIGAÇÕES

6.1. As partes se obrigam reciprocamente a cumprir integralmente as disposições do instrumento convocatório, da Lei Federal n.º 8.666/93, alterada e consolidada:

6.2. A CONTRATADA obriga-se a:

a) executar a obra/serviços no prazo máximo fixado no edital e contrato, observando rigorosamente as especificações contidas no Anexo I do Edital de TOMADA DE PREÇOS nº 2022.03.07.02 e na proposta adjudicada, partes integrantes deste instrumento independente de transcrição, bem ainda as normas técnicas vigentes, nos locais determinados pela Secretaria Contratante, assumindo a responsabilidade pelo pagamento de todos os impostos, taxas e quaisquer outros ônus de origem federal, estadual e municipal, bem como, quaisquer encargos judiciais ou extrajudiciais que lhes sejam imputáveis, inclusive licenças dos órgãos oficiais ou com relação a terceiros, em decorrência da celebração do Contrato, e ainda:

- reparar, corrigir ou substituir às suas expensas, no total ou em parte, o objeto do contrato em que se verificarem vícios, defeitos ou incorreções resultantes da execução ou de natureza;

- responsabilizar-se pelos danos causados diretamente à Administração ou a terceiros, decorrentes de culpa ou dolo, sua ou de preposto, na execução do contrato, não excluindo ou reduzindo essa responsabilidade a fiscalização ou ao acompanhamento pelo órgão interessado.

- aceitar nas mesmas condições contratuais, acréscimos ou supressões que se fizerem necessários na forma estabelecida no artigo 65, § 1º da Lei n.º 8.666/93, alterada e consolidada.

b) responsabilizar-se pela adoção das medidas necessárias à proteção ambiental e às precauções para evitar a ocorrência de danos ao meio ambiente e a terceiros, observando o disposto na legislação federal, estadual e municipal em vigor.

c) responsabilizar-se perante os órgãos e representantes do Poder Público e terceiros por eventuais danos ao meio ambiente causados por ação ou omissão sua, de seus empregados, prepostos ou contratados;

d) responsabilizar-se pela conformidade, adequação, desempenho e qualidade dos serviços e bens, bem como de cada material, matéria-prima ou componente individualmente considerado, mesmo que não sejam de sua fabricação, garantindo seu perfeito desempenho;

e) registrar o Contrato decorrente desta licitação no CREA-CE (Conselho Regional de Engenharia e Arquitetura do Ceará), na forma da Lei, e apresentar o comprovante de ART (Anotação de Responsabilidade Técnica) correspondente e o CEI – Cadastro Específico do INSS para a obra com indicação do número do contrato antes da apresentação da primeira fatura, perante a CONTRATANTE, sob pena de retardar o processo de pagamento.

f) Utilizará, na execução dos serviços, profissionais capacitados e qualificados para tal fim, exceto nas atividades compartilhadas que podem ser desempenhadas por profissionais de outras áreas.

g) Pagar seus empregados no prazo previsto em lei, sendo também de sua responsabilidade o pagamento de todos os tributos que, direta ou indiretamente, incidam sobre a prestação dos serviços contratados inclusive as contribuições previdenciárias fiscais e parafiscais, FGTS, PIS, emolumentos, seguros de acidentes de trabalho, etc., ficando excluída qualquer solidariedade da CONTRATANTE, por eventuais autuações administrativas e/ou judiciais uma vez que a inadimplência da CONTRATADA com referência às suas obrigações não se transfere a CONTRATANTE;

h) Disponibilizar, a qualquer tempo, toda documentação referente ao pagamento dos tributos, seguros, encargos sociais, trabalhistas e previdenciários relacionados com o objeto do CONTRATO;

6.3. É de inteira e exclusiva responsabilidade da contratada o recolhimento de encargos sociais, trabalhistas, previdenciários, tributos, taxas, tarifas e outros emolumentos que se fizerem necessários à execução do serviço. A Contratante se reserva o amplo direito de exigir da contratada, tais documentos devidamente quitados para melhor desempenho e eficácia dos contratos consumados;

a) Fica a contratada na obrigação de manter, durante toda a execução do contrato, em compatibilidade com as obrigações por ele assumidas, todas as condições de habilitação e qualificação exigidas na licitação;

b) A CONTRATADA, deverá manter a Contratante informada sobre o andamento dos serviços, informando-a sempre que se registrarem ocorrências extraordinárias;

6.4. A empresa contratada que porventura tenha mais de 10 empregados, fica obrigada a aderir ao programa de enfrentamento a pobreza, a superação das desigualdades sociais e a inclusão das pessoas em situação vulneráveis no mercado de trabalho, destinando no mínimo 10% (dez por cento) de suas vagas de emprego à população de baixa renda e que estejam em situação vulnerável, em obediência a Lei Municipal nº 1.277/2021 de 14 de maio de 2021.

6.5. No caso de constatação da inadequação dos serviços às normas e exigências especificadas no Edital, neste contrato, no Termo de Referência e Orçamento Básico e na Proposta da Contratada, o Contratante os recusará, devendo ser de imediato adequados às supracitadas condições.

6.6. A CONTRATANTE obriga-se a:

- indicar os locais onde serão realizados os serviços;

- assegurar o livre acesso da CONTRATADA e de seus técnicos, devidamente identificados, a todos os locais onde se fizerem necessários os serviços, prestando-lhe todas as informações e esclarecimentos que, eventualmente, forem solicitados;
- fiscalizar a execução dos serviços/obra;
- efetuar o pagamento na forma prevista neste instrumento.

CLÁUSULA SÉTIMA - DO RECEBIMENTO DAS OBRAS E SERVIÇOS

7.1. Após a conclusão dos serviços contratados, a CONTRATADA, mediante requerimento ao Contratante, poderá solicitar o recebimento dos mesmos.

7.2. Os serviços concluídos poderão ser recebidos **PROVISORIAMENTE**, a critério da contratante pelo responsável por seu acompanhamento e fiscalização, mediante termo circunstanciado, assinado pelas partes, em até 15 (quinze) dias da comunicação escrita do contratado.

7.3. O termo circunstanciado citado no item anterior deve, quando:

a) os serviços estiverem **EM CONFORMIDADE** com os requisitos preestabelecidos, explicitar esse fato no texto, que deverá ser datado e assinado pelo responsável pelo recebimento.

b) os serviços apresentarem **NÃO CONFORMIDADE** com os requisitos preestabelecidos, relacionar os serviços desconformes, explicando as razões das inconsistências, dando prazos para correção, que não poderão ser superiores a 90 dias.

7.4. A Contratada fica obrigada a reparar, corrigir, remover, reconstruir ou substituir, às suas expensas, no todo ou em parte, o objeto em que se verificarem vícios, defeitos ou incorreções resultantes da execução ou materiais empregados, cabendo à fiscalização não atestar a última e/ou única medição de serviços até que sejam sanadas todas as eventuais pendências que possam vir a ser apontadas no Termo de Recebimento Provisório.

7.5. Para o recebimento **DEFINITIVO** dos serviços, o contratante poderá designar uma comissão com no mínimo 03 (três) técnicos, que vistoriará os serviços e emitirá **TERMO DE RECEBIMENTO DEFINITIVO CIRCUNSTANCIADO**, que comprove a adequação do objeto aos termos contratuais.

7.6. O **TERMO DE RECEBIMENTO DEFINITIVO** das obras e serviços, não isenta a CONTRATADA das responsabilidades estabelecidas pelo Código Civil Brasileiro.

7.7. Após a assinatura do **TERMO DE RECEBIMENTO DEFINITIVO**, se houver garantia contratual prestada pela CONTRATADA, a mesma será liberada e se em dinheiro, corrigida monetariamente.

CLÁUSULA OITAVA – DAS ALTERAÇÕES

8.1. A Contratante reserva-se o direito de, a qualquer tempo, introduzir modificações ou alterações no projeto, plantas e especificações.

8.2. Caso as alterações ou modificações impliquem aumento ou diminuição dos serviços que tenham preços unitários cotados na proposta, valor respectivo, para efeito de pagamento ou abatimento, será apurado com base nas cotações apresentadas no orçamento.

8.3. Caso as alterações e ou modificações não tenham no orçamento da licitante os itens correspondentes com os seus respectivos preços unitários, serão utilizados os preços unitários constantes da tabela de preços utilizada pelo Governo Municipal de São Benedito/CE, aplicando-se o mesmo percentual de desconto de sua proposta em relação ao orçamento básico do Município de São Benedito.

8.4. Ao Governo Municipal de São Benedito/CE, caberá o direito de promover acréscimos ou supressões nas obras ou serviços, que se fizerem necessários, até o limite e nos termos do art. 65, parágrafo 1º, da Lei nº 8.666/93.

8.5. Caso haja acréscimo ou diminuição no volume dos serviços este será objeto de Termo Aditivo ao contrato, após o que será efetuado o pagamento, calculado nos termos dos itens 8.2 e 8.3.

8.6. O presente contrato poderá ser alterado, nos casos previstos no artigo 65 da Lei Nº 8.666/93, desde que haja interesse da Administração, com a apresentação das devidas justificativas.

CLÁUSULA NONA - DAS MULTAS

9.1. A Contratante poderá aplicar as seguintes multas:

9.1.1. 0,05% (cinco centésimos por cento) sobre o valor da etapa, por dia que esta exceder o prazo de entrega previsto no cronograma físico, salvo quanto ao último prazo parcial, cuja multa será compreendida na penalidade por inobservância do prazo global;

9.1.2. 0,1% (um décimo por cento) sobre o valor global do Contrato, por dia que exercer ao prazo contratual;

9.1.3. 20% (vinte por cento) do valor total do Contrato, na hipótese de rescisão do Contrato por culpa da Contratada, sem prejuízos de outras penalidades previstas em lei;

- 9.1.4. 0,0001% (um décimo milésimo por cento) sobre o valor global do Contrato por descumprimento às recomendações estabelecidas no Edital ou no Contrato, conforme o caso;
- 9.1.5. 10% (dez por cento) do valor global do Contrato, se a Contratada transferir a execução dos serviços a terceiros, no todo ou em parte, sem prévia autorização escrita da Secretaria de Infraestrutura e Meio Ambiente de Município de São Benedito;
- 9.1.6. 5% (cinco por cento) sobre o valor do Contrato, se a Contratada se recusar em corrigir qualquer serviço rejeitado, caracterizando-se a recusa, caso a correção não se efetivar nos 5 (cinco) dias que se seguirem à data da comunicação formal da rejeição.
- 9.2. Da aplicação de multa será a Contratada notificada pela Administração Municipal, tendo, a partir da notificação, o prazo de 10 (dez) dias para recolher a importância correspondente na Tesouraria do Governo Municipal. O pagamento dos serviços não será efetuado à Contratada se esta deixar de recolher multa que lhe for imposta.
- 9.3. A multa aplicada por descumprimento do prazo global será deduzida do pagamento da última parcela e as multas por infrações de prazo parciais serão deduzidas, de imediato, dos valores das prestações a que corresponderem.
- 9.4. Os valores resultantes das multas aplicadas por descumprimento de prazos parciais serão devolvidos por ocasião do recebimento definitivo dos serviços, se a Contratada, recuperando os atrasos verificados em fases anteriores do Cronograma Físico, entregar os serviços dentro do prazo global estabelecido.
- 9.5. Todas as multas poderão ser cobradas cumulativamente ou independentemente.

CLÁUSULA DÉCIMA - DAS PENALIDADES E DAS SANÇÕES

- 10.1. A licitante que, convocada pelo Governo Municipal de São Benedito/CE, para assinar o instrumento de contrato, se recusar a fazê-lo dentro do prazo previsto neste Contrato, sem motivo justificado aceito pela Contratante, estará sujeita à suspensão temporária de participação em licitação promovida pelos órgãos do Município de São Benedito/CE, pelo prazo de 02 (dois) anos.
- 10.2. O atraso injustificado na execução do contrato sujeitará a Contratada à multa de mora prevista no presente Contrato, podendo a Contratante rescindir unilateralmente o contrato. À Contratada será aplicada, ainda, a pena de SUSPENSÃO de participação em licitação promovida pelos órgãos do Município de São Benedito/CE, pelo prazo de 02 (dois) anos, período durante o qual estará impedida de contratar com o Município de São Benedito/CE.
- 10.3. Em caso de a Licitante ou Contratada ser reincidente, será declarada como inidônea para licitar e contratar com o Município de São Benedito/CE.
- 10.4. As sanções previstas neste Contrato serão aplicadas pela Administração Municipal, à licitante vencedora desta licitação ou à Contratada, facultada a defesa prévia da interessada nos seguintes casos:
- 10.4.1. De 05 (cinco) dias úteis, nos casos de ADVERTÊNCIA e de SUSPENSÃO;
- 10.4.2. De 10 (dez) dias da abertura de vista do processo, no caso de DECLARAÇÃO DE INIDONEIDADE para licitar ou contratar com o Município de São Benedito/CE.
- 10.5. As sanções de ADVERTÊNCIA, SUSPENSÃO e DECLARAÇÃO DE INIDONEIDADE para licitar ou contratar com o Município de São Benedito/CE, poderão ser aplicadas juntamente com as de MULTA prevista neste Contrato;
- 10.6. As sanções de SUSPENSÃO e de DECLARAÇÃO DE IDONEIDADE para licitar ou contratar com o Município de São Benedito/CE, poderão também ser aplicadas às licitantes ou aos profissionais que, em razão dos contratos firmados com qualquer órgão da Administração Pública Federal, Estadual e Municipal:
- I - tenha sofrido condenação definitiva por praticarem, por meios dolosos, fraude fiscal no recolhimento de quaisquer tributos;
- II - tenham praticados atos ilícitos visando a frustrar os objetivos da licitação;
- III - demonstrem possuir inidoneidade para contratar com a Administração Pública em virtude de atos ilícitos praticados.
- 10.7. Somente após a Contratada ressarcir o Município de São Benedito/CE pelos prejuízos causados e após decorrido o prazo de SUSPENSÃO aplicada é que poderá ser promovida a reabilitação perante a própria autoridade que aplicou a sanção.
- 10.8. A declaração de inidoneidade é da competência exclusiva do(a) Secretaria de Infraestrutura e Meio Ambiente do município de São Benedito/CE.

CLÁUSULA DÉCIMA PRIMEIRA - DA RESCISÃO CONTRATUAL

- 11.1. A inexecução total ou parcial do contrato enseja a sua rescisão, com as consequências contratuais, previstas no instrumento convocatório e as previstas em lei ou regulamento.



11.2. Além da aplicação das sanções já previstas, o presente contrato ficará rescindido de pleno direito, independente de notificação judicial ou extrajudicial, sem que assista à Contratada o direito de reclamar indenizações relativas às despesas decorrentes de encargos provenientes da sua execução, ocorrendo quaisquer infrações às suas cláusulas e condições ou nas hipóteses previstas na Legislação, na forma do artigo 78 da Lei 8.666/93.

11.3. O procedimento de rescisão observará os ditames previstos nos artigos 79 e 80 da Lei de Licitações.

CLÁUSULA DÉCIMA SEGUNDA – DA GESTÃO E FISCALIZAÇÃO DO CONTRATO

12.1. O acompanhamento e a fiscalização da execução do contrato consistem na verificação da conformidade da prestação dos serviços, dos materiais, técnicas e equipamentos empregados, de forma a assegurar o perfeito cumprimento do ajuste, que serão exercidos por um ou mais representantes da Contratante, especialmente designados, na forma dos arts. 67 e 73 da Lei nº 8.666, de 1993.

12.2. O representante da Administração anotarà em registro próprio todas as ocorrências relacionadas com a execução do contrato, determinando o que for necessário à regularização das faltas ou defeitos observados.

12.3. As decisões e providências que ultrapassarem a competência do representante deverão ser solicitadas a seus superiores em tempo hábil para a adoção das medidas convenientes.

12.4. As atividades de **gestão do contrato** serão realizadas pelo(a) servidor(a) **ROSILENE RODRIGUES DE OLIVEIRA RIBEIRO**, designado(a), na forma dos arts. 67 e 73 da Lei nº 8.666, de 1993.

12.5. As atividades de **fiscalização do contrato** serão realizadas pelo(a) engenheiro(a) civil Sr(a). **DAVID DE SOUSA FERNANDES**, CREA 40581CE, designado(a), na forma dos arts. 67 e 73 da Lei nº 8.666, de 1993 e conforme ART de Fiscalização da obra devidamente emitida.

CLÁUSULA DÉCIMA TERCEIRA – DAS DISPOSIÇÕES GERAIS

13.1. A CONTRATADA se obriga a manter, durante toda a execução do contrato, em compatibilidade com as obrigações por ela assumidas, todas as condições de habilitação e qualificação exigidas na licitação.

13.2. O presente Contrato tem seus termos e sua execução vinculada ao Edital de Licitação e à proposta licitatória.

13.3. Ao CONTRATANTE se reserva o direito de fazer uso de qualquer das prerrogativas dispostas no artigo 58 da Lei nº. 8.666/93, alterada e consolidada.

13.4. A inadimplência da CONTRATADA com referência aos encargos trabalhistas, previdenciários, fiscais e comerciais não transfere ao CONTRATANTE a responsabilidade por seu pagamento, nem poderá onerar o objeto do Contrato ou restringir a regularização e o uso dos serviços pela Administração.

13.5. O contratado, na execução do contrato, sem prejuízo das responsabilidades contratuais e legais, não poderá subcontratar partes do serviço sem a expressa autorização da Administração.

13.6. A Administração rejeitará, no todo ou em parte, o serviço executado em desacordo com os termos do Processo Licitatório e deste contrato.

13.7. Integram o presente contrato, independente de transcrição, todas as peças que formam o procedimento licitatório e a proposta adjudicada.

13.8. A Contratada se obriga a efetuar, caso solicitado pela Contratante, testes previstos nas normas da ABNT, para definir as características técnicas de qualquer equipamento, material ou serviço a ser executado.

13.9. As ligações provisórias que se fizerem necessárias para a execução dos serviços, bem como a obtenção de licenças e alvarás, correrão por conta exclusiva da Contratada.

13.10. A fiscalização se efetuará no local da Obra/Serviços, por profissional previamente designado pelo Contratante, que comunicará suas atribuições.

CLÁUSULA DÉCIMA QUARTA – DO FORO

14.1. O foro da Comarca de São Benedito/CE, Estado do Ceará, é o competente para dirimir questões decorrentes da execução deste Contrato, em obediência ao disposto no § 2º do art. 55 da Lei 8.666 de 21 de junho de 1993, alterada e consolidada.

Assim pactuadas, as partes firmam o presente Instrumento, em 04(quatro) vias, perante testemunhas que também o assinam, para que produza os seus jurídicos e legais efeitos.

São Benedito-CE, ____ de _____ de ____.





P M S B
FLS N° 300

MUNICÍPIO DE SÃO BENEDITO/CE
CNPJ N°
SECRETÁRIO(A)
CONTRATANTE

LICITANTE VENCEDORA
CNPJ N°
REPRESENTANTE LEGAL
SÓCIO ADMINISTRADOR
CPF N°
CONTRATADA

TESTEMUNHAS:

1. _____
CPF: _____

2. _____
CPF: _____





P M S B
FLS N° 301
[Handwritten signature]

ANEXO V
MODELOS DE DECLARAÇÕES
TOMADA DE PREÇOS n° 2022.03.07.02

À Comissão Permanente de Licitação do **GOVERNO MUNICIPAL DE SÃO BENEDITO/CE.**

O Licitante _____, CNPJ N.º _____, por seu representante legal abaixo assinado, declara, sob as penas da lei:

a) e para todos os fins de direito a que se possa prestar, especialmente para fins de prova em processo licitatório, junto ao Município de São Benedito, Estado do Ceará, que, em cumprimento ao estabelecido na Lei nº 9.854, de 27/10/1999, publicada no DOU de 28/10/1999, e ao inciso XXXIII, do artigo 7º, da Constituição Federal, não emprega menores de 18 (dezoito) anos em trabalho noturno, perigoso ou insalubre, nem emprega menores de 16 (dezesseis) anos em trabalho algum, salvo na condição de aprendiz, a partir de 14 (quatorze) anos.

b) e para todos os fins de direito a que se possa prestar, especialmente para fins de prova em processo licitatório, junto ao Município de São Benedito, Estado do Ceará, que concorda integralmente com os termos deste edital e seus anexos;

c) que inexistente qualquer fato superveniente impeditivo de nossa habilitação para participar no presente certame licitatório, bem assim que ficamos cientes da obrigatoriedade de declarar ocorrências posteriores, nos termos do art. 32, §2º, da Lei n.º 8.666/93 e que não existe redução na capacidade financeira que venha a afetar as exigências contidas no edital. Pelo que, por ser a expressão da verdade, firma a presente.

Local e data:

Assinatura e Carimbo do Proponente



[Handwritten mark]



P M S B
FLS Nº 302

ANEXO VI

DECLARAÇÃO DE MICROEMPRESA OU EMPRESA DE PEQUENO PORTE TOMADA DE PREÇOS nº 2022.03.07.02

DECLARAMOS, sob as penas da lei, sem prejuízo das sanções e multas previstas neste ato convocatório, que a empresa _____ (denominação da pessoa jurídica), CNPJ nº _____ endereço _____, é microempresa ou empresa de pequeno porte, que cumprem plenamente os requisitos para classificação como tal, nos termos do art. 3º da Lei Complementar nº 123, de 14 de dezembro de 2006, ressaltando, ainda, que não se enquadram nas disposições constantes do § 4º, do artigo 3º da referida lei, estando apta, portanto, a exercer o direito de preferência como critério de desempate no procedimento licitatório da **Tomada de Preços nº 2022.03.07.02**, realizada pela Prefeitura Municipal de São Benedito/CE

Cidade e data _____

Nome e assinatura do representante
RG / CPF

Nome e assinatura do Contador
CPF / CRC



**ANEXO VII - MODELO DE PROCURAÇÃO
TOMADA DE PREÇOS n° 2022.03.07.02**

DOCUMENTO EXIGIDO NO CREDENCIAMENTO

PROCURAÇÃO

OUTORGANTE: <NOME DA EMPRESA, CNPJ e ENDEREÇO> neste ato representada por seu (titular, sócio, diretor ou representante), Sr.< NOME>, qualificação (nacionalidade, estado civil, profissão, RG e CPF).

OUTORGADO: <NOME DO CREDENCIADO> qualificação (nacionalidade, estado civil, profissão, RG, CPF e endereço).

PODERES: O outorgante confere ao outorgado (a) pleno e gerais poderes para representá-lo nas reuniões e procedimentos relativo à licitação na modalidade **Tomada de Preços N.º 2022.03.07.02** do Município de São Benedito/CE, podendo o mesmo, entregar documentos de credenciamento, envelopes de proposta de preços e documentos de habilitação, assinar toda a documentação necessária, praticar todos os demais atos pertinentes ao certame em nome do Outorgante que se fizerem necessários ao fiel cumprimento deste mandato, inclusive desistir ou interpor recursos, ciente de que por força do artigo 675 do Código Civil está obrigado a satisfazer todas as obrigações contraídas pelo outorgado.

Cidade e data _____

OUTORGANTE