

**PREFEITURA MUNICIPAL DE SÃO BENEDITO/CE**  
**COMISSÃO PERMANENTE DE LICITAÇÃO**

UNIDADE(S) GESTORA(S): SECRETARIA MUNICIPAL DE EDUCAÇÃO.

**CONCORRÊNCIA N° 2022.04.05.01**

OBJETO

CONTRATAÇÃO DOS SERVIÇOS TÉCNICOS ESPECIALIZADOS EM ENGENHARIA CIVIL, PARA A EXECUÇÃO DA OBRA DE CONSTRUÇÃO DO ESPAÇO EDUCATIVO INGAZEIRA, ESCOLA 12 SALAS, PADRÃO FNDE, NO SÍTIO INGAZEIRA, NO MUNICÍPIO DE SÃO BENEDITO/CE, CONFORME PROJETO BÁSICO.

VALOR ESTIMADO

R\$ 4.657.521,46 (QUATRO MILHÕES SEISCENTOS E CINQUENTA E SETE MIL QUINHENTOS E VINTE E UM REAIS E QUARENTA E SEIS CENTAVOS).

**DATA DA SESSÃO: 27 de Maio de 2022**  
**HORÁRIO: 09:00H.**

**Endereço: Rua Paulo Marques, nº 378 - São Benedito - 62370-000 - Centro/ CE.**

**E-mail: [cplsaobenedito@gmail.com](mailto:cplsaobenedito@gmail.com)**  
**Fone: (88)3626-1347**

## EDITAL DE CONCORRÊNCIA N° 2022.04.05.01

A Comissão Permanente de Licitação do Municipal de São Benedito/CE, com sede Rua Paulo Marques, n° 378, Centro - CEP: 62.370-000 – São Benedito/CE, nomeada pela Portaria n° 027/2022, de 25 de fevereiro de 2022, torna público para conhecimento dos interessados que **às 09:00H do dia 27 de Maio de 2022**, na sala de reuniões no endereço acima citado, em sessão pública, dará início aos procedimentos de recebimento, abertura e julgamento dos documentos de habilitação e de propostas de preços da licitação na **Modalidade CONCORRÊNCIA n° 2022.04.05.01 do tipo MENOR VALOR GLOBAL, Contratação sob o Regime de Execução Indireta, EMPREITADA POR PREÇO GLOBAL**, sendo o setor interessado a Secretaria Municipal de Educação do Município de São Benedito/CE, mediante as condições estabelecidas no presente Edital, tudo de acordo com a Lei n.º 8.666/93, de 21 de junho de 1993 e alterações posteriores, e Lei Complementar n° 123/2006 e 147/2014.

**Compõem-se este Edital das partes A e B, como a seguir apresentada:**

PARTE A- Condições para competição, julgamento e adjudicação. Em que são estabelecidos os requisitos e as condições para competição, julgamento e formalização do contrato.

PARTE B – ANEXOS

ANEXO	I	PROJETO BÁSICO, PLANILHA ORÇAMENTÁRIA, COMPOSIÇÃO DE CUSTOS UNITÁRIOS, COMPOSIÇÃO DE BDI, TABELA DE ENCARGOS SOCIAIS, CRONOGRAMA FÍSICO-FINANCEIRO, PLANTAS/CROQUIS, MEMORIAL DESCRITIVO, ART DE PROJETO E FISCALIZAÇÃO E LINK DO SITE DO FNDE PARA ACESSO AO PROJETO COMPLETO DO ESPAÇO EDUCATIVO URBANO - 12 SALAS - PADRÃO FNDE: <a href="https://www.fnde.gov.br/index.php/programas/par/eixos-de-atuacao/infraestrutura-fisica-escolar/item/5958-projeto-espa%C3%A7o-educativo-urbano-12-salas">https://www.fnde.gov.br/index.php/programas/par/eixos-de-atuacao/infraestrutura-fisica-escolar/item/5958-projeto-espa%C3%A7o-educativo-urbano-12-salas</a>
ANEXO	II	PROPOSTA PADRONIZADA
ANEXO	III	MODELO DE RECIBO DE GARANTIA DE PROPOSTA / CARTA FIANÇA
ANEXO	IV	MINUTA DO CONTRATO
ANEXO	V	MODELOS DE DECLARAÇÕES
ANEXO	VI	DECLARAÇÃO DE ME OU EPP
ANEXO	VII	MODELO DE PROCURAÇÃO

### DAS DEFINIÇÕES:

Sempre que as palavras indicadas abaixo ou os pronomes usados em seu lugar aparecerem neste documento de licitação, ou em quaisquer de seus anexos, eles terão o significado determinado a seguir:

- CONTRATANTE: GOVERNO MUNICIPAL DE MUNICIPIO DE SÃO BENEDITO/CE, através da Secretaria Municipal de Educação.
- PROPONENTE/CONCORRENTE/LICITANTE - Empresa que apresenta proposta para o objetivo desta licitação.
- CONTRATADA – Empresa vencedora desta licitação em favor da qual for adjudicado o objeto.
- CPL – Comissão Permanente de Licitação do Governo Municipal de Município de São Benedito.
- Cópia do Edital e seus anexos encontra-se a disposição dos interessados no endereço supramencionado, sempre de segunda à sexta-feira, das 8h00min às 12h00min, ou pelo Portal de Licitações do Tribunal de Contas do Estado do Ceará pelo site <https://licitacoes.tce.ce.gov.br/>.

## 1. DO OBJETIVO

1.1. A presente licitação tem como objeto a **Contratação dos Serviços Técnicos Especializados em Engenharia Civil, para a Execução da Obra de Construção do Espaço Educativo Ingazeira, Escola 12 salas, Padrão FNDE, no Sítio Ingazeira, no Município de São Benedito/CE, conforme Projeto Básico.**

## 2. DAS CONDIÇÕES DE PARTICIPAÇÃO, CREDENCIAMENTO E IMPUGNAÇÃO AO EDITAL:

2.1. Poderão participar desta licitação empresas que atuem no ramo, localizada em qualquer Unidade da Federação, sob a denominação de sociedades (sociedades em nome coletivo, em comandita simples, em comandita por ações, anônima e limitada) e de sociedades simples (associações e fundações) - exceto sociedade cooperativa.

2.2. Não poderão participar licitantes com sócios, diretores, representantes ou responsáveis técnicos em comuns.

2.2.1. Se antes do início da abertura dos envelopes de habilitação for constatada a comunhão de sócios, diretores, representantes ou responsáveis técnicos entre licitantes participantes, somente uma delas poderá participar do certame.

2.2.2. Se constatada a comunhão de sócios, diretores, representantes ou responsáveis técnicos entre licitantes participantes após a abertura dos envelopes de habilitação, tornará inabilitadas as referidas empresas, não podendo participar da fase posterior do certame, uma vez que tal fato quebra o sigilo das propostas contrariando o Art. 3º da lei 8.666/93.

2.3. Não poderão participar desta licitação os interessados que se encontrem em processo de falência; de dissolução; de fusão, cisão ou incorporação; ou ainda, que estejam cumprindo suspensão temporária de participação em licitação ou impedimento de contratar com o Município de São Benedito/CE, ou que tenham sido declarados inidôneos para licitar ou contratar com a Administração Pública.

2.3.1. Será admitida a participação de empresas que estejam em **RECUPERAÇÃO JUDICIAL**, desde que seja apresentada junto aos documentos de habilitação, certidão emitida pela instância judicial competente, que certifique que a interessada está apta econômica e financeiramente a participar de procedimento licitatório nos termos da Lei 8.666/93, conforme acórdão 8271/2011 do TCU – Tribunal de Contas da União.

2.3.2. Será admitida a participação de empresas constituídas na forma de **CONSÓRCIO**, desde que sejam apresentados junto aos documentos de habilitação, documentos que comprovem o atendimento de todas as Normas previstas no Art. 33 da Lei 8666/93 e suas demais alterações.

2.4. Cada licitante deve apresentar-se com apenas um representante que, devidamente munido de documentação hábil de credenciamento, será o único admitido a intervir nas fases de procedimento licitatório, respondendo assim, para todos os efeitos, por sua representada, devendo ainda, no ato da entrega dos envelopes exibir um documento de identificação com foto expedido por órgão oficial.

2.4.1. Por documento hábil, entende-se:

a) **Procuração pública (Com data de emissão não superior a um ano) ou particular específica para a presente licitação**, constituindo o representante, acompanhada de cópia do ato de investidura do outorgante que declare expressamente seus poderes para a devida outorga; Em se tratando de **procuração particular, esta deverá vir com firma reconhecida em Cartório.**

b) Instrumento que comprove a capacidade de representar a empresa, caso o representante não seja o titular.

c) Cópia do documento oficial de identificação (do representante), válido na forma da lei;

2.4.2. Quando o representante for titular da empresa deverá entregar o original ou cópia autenticada do documento que comprove tal condição.

2.5. A não-apresentação ou incorreção dos documentos de que trata o subitem anterior não implicará na inabilitação da licitante, mas impedirá o representante de se manifestar e responder pela mesma.

2.6. O interessado em participar deverá conhecer todas as condições estipuladas no presente Edital para o cumprimento das obrigações do objeto da licitação e apresentação dos documentos exigidos. A participação na presente licitação implicará na total aceitação a todos os termos da **CONCORRÊNCIA** e integral sujeição à legislação aplicável, notadamente à Lei 8.666/93, alterada e consolidada.

2.7. Qualquer cidadão é parte legítima para impugnar o presente edital de licitação por irregularidade na aplicação da Lei 8.666/93 e alterações posteriores, devendo protocolar o pedido até 5 (cinco) dias úteis antes da data fixada para a abertura dos envelopes de habilitação, devendo a Administração julgar e responder à impugnação em até 3 (três) dias úteis, sem prejuízo da faculdade prevista no § 1º do art. 113 da Lei 8.666/93.

2.8. Decairá do direito de impugnar os termos do edital, o licitante que não o fizer **até o segundo dia útil que anteceder a abertura dos envelopes de habilitação**, hipótese em que tal comunicação não terá efeito de recurso.

2.9. A impugnação feita tempestivamente pelo licitante não o impedirá de participar do processo licitatório até o trânsito em julgado da decisão a ela pertinente.

2.10. Somente serão aceitas solicitações de esclarecimentos, providências ou impugnações mediante petição confeccionada em máquina datilográfica ou impressora eletrônica, em tinta não lavável, que preencham os seguintes requisitos:

2.10.1. O endereçamento ao Presidente da Comissão Permanente de Licitação do Governo Municipal de São Benedito/CE;

2.10.2. A identificação precisa e completa do autor e seu representante legal (acompanhado dos documentos comprobatórios) se for o caso, contendo o nome, prenome, estado civil, profissão, domicílio, número do documento de identificação, devidamente datada, assinada e protocolada na sede da Comissão Permanente de Licitação da Municipal de São Benedito/CE, dentro do prazo editalício;

2.10.3. O fato e o fundamento jurídico de seu pedido, indicando quais os itens ou subitens discutidos;

2.10.4. O pedido, com suas especificações;

2.11. Caberá ao Presidente da Comissão Permanente de Licitação decidir sobre a petição no prazo de 24 (vinte e quatro) horas.

2.12. A resposta do Município de São Benedito/CE, será disponibilizada a todos os interessados mediante afixação de cópia da íntegra do ato proferido pela administração no flanelógrafo do Setor de Licitações do Município de São Benedito/CE, constituirá aditamento a estas Instruções.

2.13. O aditamento prevalecerá sempre em relação ao que for aditado.

2.14. Acolhida a petição de impugnação contra o ato convocatório que importe em modificação dos termos do edital será designada nova data para a realização do certame, exceto quando, inquestionavelmente, a alteração não afetar a formulação das propostas.

2.14.1. Qualquer modificação neste edital será divulgada pela mesma forma que se deu ao texto original, exceto quando, inquestionavelmente, a alteração não afetar a formulação das propostas.

### 3. DA HABILITAÇÃO:

Os interessados habilitar-se-ão para a presente licitação, mediante a apresentação dos seguintes documentos, os quais serão analisados quanto à sua autenticidade e ao seu prazo de validade.

a) A CPL sugere que a documentação seja apresentada obedecendo-se a ordem abaixo requerida, ser rubricada e **NUMERADA SEQUENCIALMENTE**, na ordem deste Edital, da primeira à última página, de modo a refletir seu número exato, sendo endereçada e encaminhada à Comissão Permanente de Licitação, em envelope lacrado, contendo a seguinte inscrição:

**AO GOVERNO MUNICIPAL DE SÃO BENEDITO**  
**COMISSÃO PERMANENTE DE LICITAÇÃO**  
**CONCORRÊNCIA N° 2022.04.05.01**  
**ENVELOPE "A" - DOCUMENTOS DE HABILITAÇÃO**  
**RAZÃO SOCIAL:XXXXXXXXXXXXXXXXXXXXXXXXXX**

#### 3.1. RELATIVA À HABILITAÇÃO JURÍDICA:

3.1.1. **REGISTRO COMERCIAL**, no caso de empresa firma individual, no registro público de empresa mercantil da Junta Comercial; devendo, no caso da licitante ser a sucursal, filial ou agência, apresentar o registro da Junta onde opera com averbação no registro da Junta onde tem sede a matriz.

3.1.2. **ATO CONSTITUTIVO, ESTATUTO OU CONTRATO SOCIAL E TODOS OS SEUS ADITIVOS OU CONSOLIDADO** em vigor devidamente registrado no registro público de empresa mercantil da Junta Comercial, em se tratando de sociedades empresárias e, no caso de sociedades por ações, acompanhado de documentos de eleição de seus administradores; devendo, no caso da licitante ser a sucursal, filial ou agência, apresentar o registro da Junta onde opera com averbação no registro da Junta onde tem sede a matriz.

3.1.3. **INSCRIÇÃO DO ATO CONSTITUTIVO**, no caso de sociedades simples - exceto cooperativas - no Cartório de Registro das Pessoas Jurídicas acompanhada de prova da diretoria em exercício; devendo, no caso da licitante ser a sucursal, filial ou agência, apresentar o registro no Cartório de Registro das Pessoas Jurídicas do Estado onde opera com averbação no Cartório onde tem sede a matriz.

3.1.4. DECRETO DE AUTORIZAÇÃO, em se tratando de empresa ou sociedade estrangeira em funcionamento no País, e ATO DE REGISTRO DE AUTORIZAÇÃO PARA FUNCIONAMENTO expedido pelo órgão competente, quando a atividade assim o exigir.

3.1.5. DOCUMENTO OFICIAL DE IDENTIFICAÇÃO de todos os sócios, diretores ou do empresário individual, no caso de sociedade anônima pode ser apresentada a cópia da cédula de identidade de seus administradores, membros de conselho de administração e da diretoria acompanhadas dos atos que os nomearam.

### **3.2. RELATIVA À REGULARIDADE FISCAL E TRABALHISTA:**

3.2.1. Prova de inscrição no Cadastro Nacional de Pessoas Jurídicas (CNPJ);

3.2.2. Prova de inscrição no cadastro de CONTRIBUINTES MUNICIPAL, relativo ao domicílio ou sede do licitante;

3.2.3. Prova de Regularidade relativa aos TRIBUTOS FEDERAIS E DÍVIDA ATIVA DA UNIÃO (inclusive contribuições sociais), com base na Portaria Conjunta RFB/PGFN nº 1.751, de 02/10/2014;

3.2.4. Prova de Regularidade relativa à FAZENDA ESTADUAL do domicílio ou sede da licitante;

3.2.5. Prova de Regularidade relativa à FAZENDA MUNICIPAL do domicílio ou sede da licitante;

3.2.6. Prova de regularidade relativa ao Fundo de Garantia por Tempo de Serviço (FGTS) mediante a apresentação do Certificado de Regularidade Fiscal (CRF);

3.2.7. Prova de inexistência de DÉBITOS INADIMPLIDOS PERANTE A JUSTIÇA DO TRABALHO, mediante a apresentação de certidão negativa, nos termos do título VII – A da Consolidação das Leis do Trabalho, aprovada pelo Decreto – Lei nº 5.452, de 1º de maio de 1943 e Alterada pela LEI Nº 12.440, DE 7 DE JULHO DE 2011.

### **3.3. RELATIVA À QUALIFICAÇÃO ECONÔMICO-FINANCEIRA:**

3.3.1. Balanço patrimonial e demonstrações contábeis do último exercício social, já exigíveis e apresentados na forma da lei, que comprovem a boa situação financeira da empresa, vedada a sua substituição por balancetes ou balanços provisórios, podendo ser atualizados por índices oficiais quando encerrados a mais de 03(três) meses da data de apresentação da proposta, devidamente assinados por contabilista registrado no CRC, bem como por sócio, gerente ou diretor, acompanhado dos termos de Abertura e de Encerramento do Livro Diário, devidamente averbados na Junta Comercial da sede ou domicílio do licitante ou em outro órgão equivalente.

3.3.1.1 As empresas com menos de 01(um) ano de existência que ainda não tenham balanço de final de exercício, deverão apresentar demonstrações contábeis envolvendo seus direitos, obrigações e patrimônio líquido de sua existência;

3.3.1.2. As empresas optantes pelo regime de tributação sobre o lucro real/presumido, deverão apresentar o seu balanço patrimonial através da escrituração digital SPED (ECD), conforme dispõe o art. 3º da instrução normativa RFB nº 1.594, de 1 de dezembro de 2015 da Receita federal do Brasil. Ficando a exigência do balanço patrimonial do último exercício social, a ser apresentado no prazo que determina o art. 5º da Instrução Normativa RFB, bem como o que determina a jurisprudência no acórdão do TCU nº 2.669/2013 de relatoria do Ministro Valmir Campelo. Devendo apresentar o certificado da CRP.

3.3.2. O índice que comprovará a boa situação da sociedade será o seguinte:

3.3.2.1. Índice de Liquidez Geral maior ou igual a 1,0, devidamente assinado por contabilista registrado no CRC, bem como por sócio, gerente ou diretor da licitante;

**(AC + RLP)**

Índice de Liquidez Geral (LG) =  $\frac{\text{AC + RLP}}{\text{PC + ELP ou PNC}}$

Onde: AC é o Ativo Circulante

PC é o Passivo Circulante

RLP é o Realizável a Longo Prazo

ELP é o Exigível a Longo Prazo

PNC é o Passivo não circulante.

3.3.3. Certidão Negativa de Falência / Concordata / Recuperação Judicial, expedida pelo distribuidor da sede do Licitante.

3.3.4. Garantia nas mesmas modalidades e critérios previstos no caput e § 1º do Art. 56 da Lei nº 8.666/93, no montante de 1% do valor estimado da licitação de **R\$ 4.657.521,46 (Quatro Milhões**

**Seiscentos e Cinquenta e Sete Mil Quinhentos e Vinte e Um Reais e Quarenta e Seis Centavos).** A garantia deverá ser juntada ao envelope de Habilitação;

3.3.4.1. A licitante poderá optar por uma das seguintes modalidades de garantia: caução em dinheiro, títulos da dívida pública, seguro garantia, ou por fiança bancária;

3.3.4.1.1. Ao optar por caução em dinheiro, os interessados poderão efetuar a garantia na forma de depósito em dinheiro na Conta Bancária: BANCO DO BRASIL: AG: 2606-9; C/C: 10900-2, com a confirmação do crédito em conta oficial desta Municipalidade.

3.3.4.2. Caso a modalidade de garantia recair em títulos da dívida pública, estes deverão vir acompanhados de laudo de autenticidade e de laudo de valor atribuído aos títulos, com valores atualizados expedidos pela Comissão de Valores Mobiliários do Banco Central do Brasil, há no máximo um ano, a ser contado do dia da abertura do certame.

3.3.4.3. Caso a modalidade de garantia escolhida seja a fiança bancária, o licitante entregará o documento no original fornecido pela instituição que a concede, do qual deverá obrigatoriamente, constar:

3.3.4.3.1 Beneficiário: GOVERNO DO MUNICIPIO DE SÃO BENEDITO.

3.3.4.3.2. Objeto: Garantia da participação na CONCORRÊNCIA N° 2022.04.05.01.

3.3.4.3.3. Valor: 1% (um por cento) do valor estimado.

3.3.4.3.4. Prazo de validade: no mínimo o mesmo da Proposta de Preços.

3.3.4.4. Caso a modalidade de garantia seja seguro garantia, o licitante deverá fazer a comprovação da apólice ou de documento hábil expedido pela seguradora, cuja vigência será de, no mínimo, o mesmo da validade da Proposta de Preços;

3.3.4.5. Caso a Modalidade escolhida seja fiança bancária ou seguro garantia sua verificação ocorrerá junto ao Credor, e não serão considerados documentos que apresentem prazo de vigência divergente do apontado nos itens 3.3.4.3.4 e 3.3.4.4.

3.3.4.6. A liberação de qualquer das garantias somente será feita, para o(s) licitante(s) inabilitado(s), após concluída a fase de habilitação, e, para as demais, somente após o encerramento de todo o processo licitatório;

3.3.4.7. A garantia da proposta poderá ser executada;

a) Se o licitante retirar sua proposta comercial durante o prazo de validade da mesma;

b) Se o licitante não firma o contrato;

c) Se o licitante não fornecer a garantia contratual, se for o caso.

#### 3.4. RELATIVA À QUALIFICAÇÃO TÉCNICA:

##### 3.4.1. CAPACITAÇÃO TÉCNICA OPERACIONAL

3.4.1.1. Certidão de Registro de Pessoa Jurídica junto ao Conselho Regional de Engenharia, Arquitetura e Agronomia – CREA, que conste responsável(eis) técnico(s) com aptidão para desempenho de atividade pertinente ao objeto da licitação, em plena validade.

3.4.1.2. Apresentar declaração formal assinada pelo responsável técnico da Proponente, sob as penalidades da lei, que tem pleno conhecimento das condições e peculiaridades inerentes à natureza dos trabalhos, e sobre os locais dos serviços, assumindo total responsabilidade por esta declaração, ficando a licitante impedida, no futuro, de pleitear por força do conhecimento declarado, alterações contratuais, de natureza técnica e/ou financeira decorrente da vistoria técnica.

3.4.1.3. Quanto à capacitação técnico-operacional: apresentação de um ou mais atestados de capacidade técnica, fornecido por pessoa jurídica de direito público ou privado devidamente identificada, em nome do licitante, relativo à execução de obras ou serviços de engenharia de características técnicas similares as do objeto ora licitado, atinentes às respectivas parcelas de maior relevância, não se admitindo atestado(s) de fiscalização ou supervisão de obras/serviços:

3.4.1.3.1. Para fins da comprovação de que trata este subitem será considerada parcela de maior relevância:

SERVIÇOS / PARCELA DE RELEVÂNCIA
LAJE PRE-MOLDADA P/PISO, SOBRECARGA 200KG/M2, VAOS ATÉ 3,50M/E=8CM, C/LAJOTAS E CAP. C/CONC FCK=20MPA, 4CM, INTER-EIXO 38CM, C/ESCORAMENTO (REAPR.3X) E FERRAGEM NEGATIVA
MONTAGEM E DESMONTAGEM DE FÔRMA DE VIGA, ESCORAMENTO COM GARFO DE MADEIRA, PÉ DIREITO SIMPLES, EM CHAPA DE MADEIRA PLASTIFICADA, 12 UTILIZAÇÕES. AF 12/2015
PISO EM GRANILITE, MARMORITE OU GRANITINA, AGREGADO COR PRETO, CINZA, PALHA OU BRANCO, E= *8* MM (INCLUSO EXECUÇÃO)

##### 3.4.2. CAPACITAÇÃO TÉCNICA PROFISSIONAL:

3.4.2.1. Indicação do pessoal técnico adequado e disponível para a realização do objeto da licitação, bem como a qualificação profissional de cada um dos membros da equipe técnica que se responsabilizará pelos trabalhos. A equipe técnica deverá conter no mínimo os seguintes profissionais:

3.4.2.1.1. 01 (UM) ENGENHEIRO CIVIL, detentor de capacidade técnica.

3.4.2.1.2. 01 (UM) ENGENHEIRO ELETRICISTA.

3.4.2.2. - Apresentar comprovação da licitante de possuir em seu **quadro permanente**, na data prevista para a entrega dos documentos, profissional(is) de nível superior ou outro(s), reconhecido(s) pelo Conselho Regional de Engenharia e Agronomia – CREA, detentor de no mínimo de 01 (um) atestado ou certidão de responsabilidade técnica, com o respectivo acervo expedido pelo CREA, emitido por pessoa jurídica de direito público ou privado, que comprove(m) ter o(s) profissional(is), obras ou serviços de engenharia de características técnicas similares as do objeto ora licitado, atinentes às respectivas parcelas de maior relevância, não se admitindo atestado(s) de fiscalização ou supervisão de obras/serviços.

3.4.2.2.1. Para fins da comprovação de que trata este subitem serão consideradas parcelas de maior relevância:

SERVIÇOS / PARCELA DE RELEVÂNCIA
LAJE PRE-MOLDADA P/PISO, SOBRECARGA 200KG/M <sup>2</sup> , VAOS ATÉ 3,50M/E=8CM, C/LAJOTAS E CAP. C/CONC FCK=20MPA, 4CM, INTER-EIXO 38CM, C/ESCORAMENTO (REAPR.3X) E FERRAGEM NEGATIVA
MONTAGEM E DESMONTAGEM DE FÔRMA DE VIGA, ESCORAMENTO COM GARFO DE MADEIRA, PÉ DIREITO SIMPLES, EM CHAPA DE MADEIRA PLASTIFICADA, 12 UTILIZAÇÕES. AF. 12/2015
PISO EM GRANILITE, MARMORITE OU GRANITINA, AGREGADO COR PRETO, CINZA, PALHA OU BRANCO, E= *8* MM (INCLUSO EXECUÇÃO)

3.4.2.2.2. Entende-se, para fins deste edital, como pertencente ao quadro permanente: sócio, diretor ou responsável técnico. A comprovação de vinculação ao quadro permanente da licitante será feita:

a) Para sócio, mediante a apresentação do contrato social ou estatuto social e aditivos.

b) Para diretor, mediante a apresentação da ata de eleição e posse da atual diretoria, devidamente registrada junto ao órgão competente.

c) Se o responsável técnico não for sócio e/ou diretor da empresa, a comprovação será atendida mediante a apresentação da cópia da Carteira de Trabalho e Previdência Social (CTPS) devidamente assinada ou Contrato de Prestação de Serviço celebrado de acordo com a legislação civil comum.

3.4.2.2.3. O profissional responsável técnico apresentado no ACERVO DE CAPACIDADE TÉCNICA anexado pela licitante, deverá obrigatoriamente constar na certidão de registro de pessoa jurídica junto ao CREA, e participar permanentemente da obra/serviço objeto da licitação, admitindo-se a substituição por profissionais de experiência equivalente ou superior, desde que aprovada pela administração.

3.4.2.2.4. Compromisso de participação do pessoal técnico qualificado, no qual os profissionais indicados pela proponente para fins de comprovação de capacitação técnica, declarem que participarão, permanentemente, a serviço da proponente, das obras e/ou serviços objeto desta licitação, que deverá vir preferencialmente com firma reconhecida em cartório visando comprovar a veracidade das informações.

### 3.5. OUTROS DOCUMENTOS DE HABILITAÇÃO:

3.5.1. Declaração de que, em cumprimento ao estabelecido na Lei n.º 9.854, de 27/10/1999, publicada no DOU de 28/10/1999, e ao inciso XXXIII, do artigo 7º da Constituição Federal, não emprega menor de 18 (dezoito) anos em trabalho noturno, perigoso ou insalubre, nem emprega menores de 16 (dezesseis) anos em trabalho algum, salvo na condição de aprendiz, a partir de 14 (quatorze) anos.

3.5.2. Declaração expressa do responsável legal do licitante, de que que concorda integralmente com os termos deste edital e seus anexos.

3.5.3. Declaração expressa do responsável legal do licitante, de que não existe superveniência de fato impeditivo da habilitação e que fica ciente da obrigatoriedade de declarar ocorrências posteriores, nos termos do art. 32, §2º, da Lei n.º 8.666/93, e que não existe redução na sua capacidade financeira que venha a afetar as exigências contidas no edital.

3.5.4. A licitante deverá fornecer a título de informação, número de telefone, fax, e pessoa de contato, preferencialmente local. A ausência desses dados não a tornará inabilitada.

3.6. As Microempresas ou Empresas de Pequeno Porte (ME ou EPP), nos termos da Lei Complementar n.º 123/2006 e Lei 147/2014 e suas alterações posteriores, que pretendam gozar dos benefícios previstos na referida Lei, deverão apresentar Declaração de que cumprem plenamente os requisitos para classificação como tal, nos termos do art. 3º do referido diploma legal, ressaltando, ainda, que não se enquadram nas disposições constantes do § 4º, do artigo 3º da Lei Complementar 123/2006.

3.6.1. Para a microempresa ou empresa de pequeno porte, que apresentou a declaração exigida no item anterior, deverá ainda apresentar toda a documentação exigida para efeito de comprovação de regularidade fiscal e/ou trabalhista, mesmo que esta apresente alguma restrição.

3.6.2. Havendo alguma restrição na comprovação da regularidade fiscal e/ou trabalhista, será assegurado o prazo de 5 (cinco) dias úteis, cujo termo inicial corresponderá ao momento em que o proponente for declarado o vencedor do certame, prorrogáveis por igual período, a critério da Administração Pública, para a regularização da documentação, pagamento ou parcelamento do débito, e emissão de eventuais certidões negativas ou positivas com efeito de certidão negativa.

3.6.3. A não-regularização da documentação, no prazo previsto no subitem anterior, implicará decadência do direito à contratação, sem prejuízo das sanções previstas no art. 81 da Lei nº 8.666, de 21 de junho de 1993, sendo facultado à Administração convocar os licitantes remanescentes, na ordem de classificação, para a assinatura do contrato, ou revogar a licitação.

#### **ORIENTAÇÕES QUANTO A APRESENTAÇÃO DA DOCUMENTAÇÃO**

3.7. A documentação apresentada integrará os autos do processo e não será devolvida. Toda a Documentação deverá estar atualizada nos termos da legislação vigente.

3.7.1. Todos os documentos necessários à participação na presente licitação deverão ser apresentados em uma única via original ou cópia devidamente autenticada.

3.7.2. Cada face de documento reproduzida deverá corresponder a uma autenticação, ainda que diversas reproduções sejam feitas na mesma folha, todos perfeitamente legíveis.

3.7.3. Não serão aceitos documentos apresentados por meio de fitas, discos magnéticos, filmes ou cópias em fac-símile, mesmo autenticadas, admitindo-se fotos, gravuras, desenhos, gráficos ou catálogos apenas como forma de ilustração das propostas de preço.

3.7.4. Os documentos necessários à participação na presente licitação, compreendendo os documentos referentes à habilitação, à proposta de preço e seus anexos, deverão ser apresentados no idioma oficial do Brasil.

3.7.5. Quaisquer documentos necessários à participação no presente certame licitatório, apresentados em língua estrangeira, deverão ser autenticados pelos respectivos consulados e traduzidos para o idioma oficial do Brasil, por tradutor juramentado.

3.7.6. Caso o documento apresentado seja expedido por instituição que regulamente a disponibilização do documento pela Internet, a CPL poderá verificar a autenticidade do mesmo através de consulta eletrônica.

3.7.7. Caso o documento apresentado seja expedido por instituição pública que esteja com seu funcionamento paralisado no dia de recebimento dos envelopes, a licitante deverá, sob pena de ser inabilitada, apresentar o referido documento constando o termo final de seu período de validade coincidindo com o período da paralisação e deverá, quando do término da paralisação, sob pena de ser inabilitada supervenientemente, levar o documento à CPL nas condições de autenticação exigidas por este edital, para que seja apensado ao processo de licitação. Caso o processo já tenha sido enviado ao órgão de origem da licitação, deverá a licitante levá-lo a esta instituição para que o mesmo se proceda.

3.7.8. Os documentos de habilitação exigidos, quando não contiverem prazo de validade expressamente determinado ou exigidos neste edital, não poderão ter suas datas de expedição superiores a 60 (sessenta) dias anteriores a data de abertura da presente licitação.

3.7.9. Os documentos apresentados, cópias ou originais, deverão conter todas as informações de seu bojo legíveis e inteligíveis, sob pena de os mesmos serem desconsiderados pela Comissão Permanente de Licitação.

3.8. Os licitantes que apresentarem documentos de habilitação em desacordo com as descrições do item 3 deste edital serão eliminados e não participarão da fase subsequente do processo licitatório.

3.9. Somente será aceito o documento acondicionado no envelope "A", não sendo admitido posteriormente o recebimento de qualquer outro documento, nem permitido à licitante fazer qualquer adendo em documento entregue à Comissão, QUE REQUER, SE POSSÍVEL, QUE OS DOCUMENTOS **NÃO SEJAM APRESENTADOS EM FORMA DE ESPIRAL, UMA VEZ QUE TAL PROCEDIMENTO DANIFICA AS ESTRUTURAS DOS MESMOS, DIFICULTANDO O SEU ARQUIVAMENTO.**

3.10. A Comissão poderá, também, solicitar original de documento já autenticado, para fim de verificação, sendo a empresa obrigada apresentá-lo no prazo máximo de 48 (quarenta e oito) horas contados a partir da solicitação, sob pena de, não o fazendo, ser inabilitada.

3.11. A solicitação feita durante a sessão de habilitação deverá ser registrada em Ata.

#### **4. DA PROPOSTA DE PREÇO**





4.1. Será aceito apenas **um único envelope** contendo a proposta de preços, devidamente lacrado, apresentado juntamente com o envelope de documentação, sobrescrito:

**AO GOVERNO MUNICIPAL DE SÃO BENEDITO**  
**COMISSÃO PERMANENTE DE LICITAÇÃO**  
**CONCORRÊNCIA Nº. 2022.04.05.01**  
**ENVELOPE "B" – PROPOSTA DE PREÇOS**  
**RAZÃO SOCIAL: XXXXXXXXXXXXXXXXXXXXXXXXXX**

4.2. As propostas de preços deverão ser confeccionadas em única via, em papel timbrado, sem emendas, rasuras ou entrelinhas, com Nome/Razão Social e endereço do proponente, datadas, assinadas ou rubricadas em todas as folhas pelo representante legal e pelo responsável técnico da licitante, devidamente qualificados no processo licitatório.

4.2.1. Na proposta de preços deverão constar os seguintes dados:

- a) Serviços a serem executados, iguais ao objeto desta licitação, conforme Anexos I e II;
- b) Preço Global por quanto à licitante se compromete a executar os serviços objeto desta Licitação, expresso em reais em algarismo e por extenso;
- c) Prazo de validade da Proposta, que será de, no mínimo, **60 (sessenta) dias**;
- d) Prazo de execução dos serviços conforme cronograma físico-financeiro (Anexo I do Edital).

4.2.2. A proposta deverá ser elaborada de forma detalhada (**Planilha Orçamentária**), contendo de cada item a especificação do Grupo/Subgrupo/Serviço, a quantidade, a unidade, o preço unitário e total, e o global do orçamento por extenso, e ainda com:

4.2.2.1. **Planilha de Composição de Preços Unitários**, para cada serviço constante do orçamento apresentado, contendo todos os insumos e coeficientes de produtividade necessários à execução de cada serviço, quais sejam equipamentos, mão-de-obra, totalização de encargos sociais, insumos, transportes, BDI, totalização de impostos e taxas, e quaisquer outros necessários à execução dos serviços.

4.2.2.2. **Composição analítica da taxa de B.D.I.** (Benefícios e Despesas Indiretas).

4.2.2.3. **Composição de Encargos Sociais** de sua proposta de preços.

4.2.2.4. **Cronograma Físico-Financeiro** de sua proposta.

4.3. No caso de erro na coluna UNIDADE, a Comissão considerará como correta a Unidade expressa no Orçamento do Município de São Benedito para o item conforme constante do Anexo I.

4.4. Os valores contidos nas propostas serão considerados em moeda corrente nacional (REAL) mesmo que não contenham o símbolo da moeda (R\$).

4.5. Os preços constantes da proposta da licitante deverão conter apenas duas casas decimais após a vírgula, cabendo ao licitante proceder ao arredondamento ou desprezar os números após as duas casas decimais dos centavos.

4.6. Independente de declaração expressa, fica subentendido que no valor proposto estão incluídas todas as despesas necessárias à execução dos serviços, inclusive as relacionadas com:

- 4.6.1. Materiais, equipamentos e mão-de-obra;
- 4.6.2. Carga, transporte, descarga e montagem;
- 4.6.3. Encargos sociais, trabalhistas, previdenciários e outros;
- 4.6.4. Tributos, taxas e tarifas, emolumentos, licenças, alvarás, multas e/ou qualquer infrações;
- 4.6.5. Seguros em geral, bem como encargos decorrentes de fenômenos da natureza, da infortunística e de responsabilidade civil para quaisquer danos e prejuízos causados à Contratante e/ou a terceiros, gerados direta ou indiretamente pela execução dos serviços;

4.7. O serviço/obra será contratado por **MENOR PREÇO GLOBAL - EMPREITADA POR PREÇO GLOBAL**.

4.8. **Será desclassificada a proposta que:**

- 4.8.1. Contiver vícios ou ilegalidades, for omissa ou apresentar irregularidades ou defeitos capazes de dificultar o julgamento;
- 4.8.2. Estiver em desacordo com as exigências do presente Edital, em especial ao seu item 4;
- 4.8.3. Apresentar valores unitários ou global superiores ao valor do orçamento básico elaborado pelo engenheiro do Município de São Benedito/CE, Anexo I do Edital.
- 4.8.4. Contiver oferta de vantagem não prevista no Edital, inclusive financiamentos subsidiados ou a fundo perdido, ou apresentar preço ou vantagem baseada nas ofertas dos demais licitantes;
- 4.8.5. Apresentar preços unitários ou globais simbólicos, irrisórios ou de valor zero, incompatíveis com os preços dos insumos e salários de mercado, acrescidos dos respectivos encargos, exceto quando se

referirem a materiais e instalações de propriedade do próprio licitante, para os quais ele renuncie a parcela ou à totalidade da remuneração;

4.8.6. Apresentar preços manifestamente inexequíveis, assim considerados aqueles que não venham a ter demonstrada sua viabilidade, através de documentação que comprove que os custos dos insumos são coerentes com os de mercado e que os coeficientes de produtividade são compatíveis com a execução do objeto do contrato;

4.8.6.1. Considera-se manifestamente inexequível a proposta cujo valor global proposto seja inferior a 70% (setenta por cento) do menor dos seguintes valores:

a) Média aritmética dos valores das propostas superiores a 50% (cinquenta por cento) do valor orçado pela Administração, ou

b) Valor orçado pela Administração.

4.8.6.2. Nessa situação, será convocado o licitante no prazo de 03 (três) dias úteis para comprovar a viabilidade dos preços constantes em sua proposta, conforme parâmetros do artigo 48, inciso II, da Lei nº 8.666, de 1993, sob pena de desclassificação.

## 5. DOS PROCEDIMENTOS

5.1. Os envelopes "A" - Documentação e "B" - Proposta, todos fechados, serão recebidos pela Comissão no dia, hora e local definidos no preâmbulo deste Edital.

5.2. Após a Comissão de Licitação receber os envelopes "A" e "B" e quando for declarado o encerrado o prazo de recebimento dos envelopes, nenhum outro será recebido e nem serão aceitos documentos outros que não os existentes nos referidos envelopes.

5.3. Em seguida, serão abertos os envelopes contendo os documentos exigidos para fins de habilitação. A Comissão examinará os aspectos relacionados com a suficiência, a formalidade, a idoneidade e a validade dos documentos, além de conferir se as cópias porventura apresentadas estão devidamente autenticadas em Cartório.

5.4. Os documentos de habilitação serão rubricados pelos membros da Comissão, em seguida postos à disposição dos prepostos das licitantes para que os examinem e os rubriquem.

5.5. A Comissão examinará possíveis apontamentos feitos por prepostos das licitantes, manifestando-se sobre o seu acatamento ou não.

5.6. Se presentes os prepostos das licitantes à sessão, ao Presidente da Comissão fará diretamente a intimação dos atos relacionados com a habilitação e inabilitação das licitantes, fundamentando a sua decisão registrando os fatos em ata. Caberá aos prepostos das licitantes declararem intenção de interpor recurso, a fim de que conste em ata e seja aberto o prazo recursal. Os autos do processo estarão com vista franqueada aos interessados na presença da Comissão.

5.7. Caso não estejam presentes à sessão os prepostos das licitantes, a intimação dos atos referidos no item anterior será feita através da Imprensa Oficial ou de outro meio de comunicação, para querendo, interpor recurso da decisão da Comissão, iniciando-se no dia útil seguinte à publicação, o prazo de 05(cinco) dias úteis previsto no Art. 109 da Lei 8666/93, para a entrega à CPL das razões de recursos a serem interpostos pelos recorrentes e em seguida o mesmo prazo para contrarrazões. A sessão será suspensa.

5.8. Decorridos os prazos e proferida a decisão sobre os recursos interpostos, a Comissão marcará a data e horário em que dará prosseguimento ao procedimento licitatório, cuja comunicação às licitantes será feita com a antecedência mínima de 24 (vinte e quatro) horas da data marcada, através da Imprensa Oficial ou de outro meio de comunicação.

5.9. Inexistindo recurso, ou após proferida a decisão sobre recurso interposto, a Comissão dará prosseguimento ao procedimento licitatório. Inicialmente, será devolvido ao preposto da licitante inabilitada mediante recibo, o envelope fechado que diz conter a Proposta e demais documentos.

5.10. Na ausência de qualquer preposto de licitante, a Comissão manterá em seu poder o referido envelope, que deverá ser retirado pela licitante no prazo de 30 (trinta) dias contados da data referida no aviso que marca a data da sessão de prosseguimento do procedimento licitatório.

5.11. Será feita, em seguida, a abertura do Envelope "B". A Comissão conferirá se foram entregues no referido envelope a Proposta.

5.12. Em seguida, a Comissão iniciará o JULGAMENTO. Inicialmente, serão examinados os aspectos formais da Proposta. O não atendimento a pelo menos uma das exigências deste Edital será motivo de DESCLASSIFICAÇÃO da proposta.

5.12.1. A Comissão não considerará como erro as diferenças por ventura existentes nos centavos, decorrentes de operações aritméticas, desde que o somatório das diferenças nos centavos não ultrapasse

o valor em real correspondente a **0,1 (zero vírgula um por cento) do valor global da proposta da licitante.**

- 5.13. A Comissão fará, então, o ordenamento das propostas das demais licitantes não desclassificadas pela ordem crescente dos preços nelas apresentados;
- 5.14. No caso de empate entre duas ou mais propostas classificadas, o desempate se fará por sorteio, em sessão pública, para o qual todos os licitantes serão convocados, ou na mesma sessão de julgamento das propostas, observadas as condições de preferência para a microempresa e empresa de pequeno porte.
- 5.15. Será assegurado, como critério de desempate, preferência de contratação para as microempresas e empresas de pequeno porte, que apresentaram a declaração que comprova esta condição exigida neste edital.
- 5.16. Entende-se por empate aquelas situações em que as propostas apresentadas pelas microempresas e empresas de pequeno porte sejam iguais ou até 10% (dez por cento) superiores à proposta mais bem classificada.
- 5.17. Ocorrendo o empate, proceder-se-á da seguinte forma:
- 5.17.1. A microempresa ou empresa de pequeno porte mais bem classificada poderá apresentar proposta de preço inferior àquela considerada vencedora do certame, ficando obrigada a apresentar a proposta adequada com todas as exigências do item 04 do presente edital no prazo 02 (dois) úteis sob pena de decair o direito a contratação;
- 5.17.2. Não ocorrendo a contratação da microempresa ou empresa de pequeno porte, na forma do subitem anterior, serão convocadas as remanescentes que porventura se enquadrem na hipótese do subitem 5.16, na ordem classificatória, para o exercício do mesmo direito;
- 5.17.3. No caso de equivalência dos valores apresentados pelas microempresas e empresas de pequeno porte que se encontrem no intervalo estabelecido no item 5.16, será realizado sorteio entre elas para que se identifique aquela que primeiro poderá apresentar melhor oferta.
- 5.17.4. Na hipótese da não-contratação da microempresa ou empresa de pequeno porte, o objeto licitado será adjudicado em favor da proposta originalmente vencedora do certame.
- 5.17.5. O disposto nos itens 5.15, 5.16 e 5.17 somente se aplicará quando a melhor oferta inicial não tiver sido apresentada por microempresa ou empresa de pequeno porte.
- 5.18. A Comissão, após os procedimentos previstos nos itens anteriores deste capítulo, suspenderá a sessão a fim de que seja lavrada Ata a ser assinada pelos membros da Comissão e pelos prepostos dos licitantes que participam da licitação.
- 5.19. Se presentes os prepostos das licitantes à sessão, ao Presidente da Comissão fará diretamente a intimação dos atos relacionados com o julgamento das propostas, fundamentando a sua decisão e registrando os atos em ata. Caberá aos prepostos das licitantes se manifestarem sobre a intenção de interpor ou não recurso, a fim de que conste em ata e seja aberto o prazo recursal. Os autos do processo estarão com vista franqueada ao interessado ou interessados na presença da Comissão.
- 5.20. Caso não estejam presentes à sessão os prepostos das licitantes, a intimação dos atos referidos no item anterior será feita através da Imprensa Oficial ou de outro meio de comunicação, iniciando-se no dia útil seguinte à publicação, o prazo de 05(cinco) dias úteis previsto no Art. 109 da Lei 8666/93, para a entrega à CPL das razões de recursos a serem interpostos pelos recorrentes e em seguida o mesmo prazo para contrarrazões. A sessão será suspensa.
- 5.21. As dúvidas que surgirem durante as reuniões serão esclarecidas pelo Presidente da Comissão, na presença dos prepostos das licitantes.
- 5.22. A Comissão é assegurado o direito de suspender qualquer sessão e marcar seu reinício para outra ocasião, fazendo constar esta decisão da Ata dos trabalhos. No caso, os envelopes ainda não abertos deverão ser rubricados pelos membros e se possível por, no mínimo 02 (dois) prepostos de licitantes presentes.
- 5.23. A Comissão poderá, para analisar os Documentos de Habilitação, as Propostas e os Orçamentos, solicitar pareceres técnicos e suspender a sessão para realizar diligências a fim de obter melhores subsídios para as suas decisões.
- 5.24. Todos os documentos ficam sob a guarda da Comissão Permanente de Licitação, até a conclusão do procedimento.
- 5.25. No caso de decretação de feriado que coincida com a data designada para entrega dos envelopes "A" e "B" e suas aberturas, esta licitação se realizará no primeiro dia útil subsequente, na mesma hora e mesmo local, podendo, no entanto, a Comissão definir outra data, horário e até local, fazendo a publicação através da Imprensa Oficial ou de outro meio de comunicação.

- 5.26. A Comissão não considerará qualquer oferta de vantagens não prevista neste Edital, nem preço ou vantagem baseada nas propostas das demais licitantes.
- 5.27. Ocorrendo discrepância entre qualquer preço numérico ou por extenso, prevalecerá este último.
- 5.28. Quando todas as licitantes forem inabilitadas ou todas as propostas forem desclassificadas, em não havendo intenção de interposição de recurso por parte de licitante, a Comissão poderá fixar às licitantes, prazo de 08 (oito) dias úteis para a apresentação de nova documentação ou de outras propostas nos termos do art. 48 da Lei n.º 8.666/93.
- 5.29. Abertos os envelopes contendo as Propostas, após concluída a fase de habilitação, não cabe desclassificar a proposta por motivo relacionado com a habilitação, salvo em razão de fato superveniente ou só conhecido após o julgamento.

## **6. DA HOMOLOGAÇÃO E ADJUDICAÇÃO**

- 6.1. A Comissão emitirá relatório contendo o resultado do JULGAMENTO deste Edital, com classificação das licitantes, que estará assinado pelos membros que dela participaram.
- 6.2. A Homologação desta licitação e a Adjudicação do seu objeto em favor da licitante cuja proposta de preços seja vencedora são da competência do Gestor da Secretaria Municipal de Educação do Município de São Benedito/CE.
- 6.3. À Secretaria Municipal de Educação do Município de São Benedito/CE, se reserva o direito de não homologar e revogar a presente licitação, por razões de interesse público decorrente de fato superveniente devidamente comprovado, mediante parecer escrito e fundamentado sem que caiba a qualquer das licitantes o direito.

## **7. DO CONTRATO E DA GARANTIA CONTRATUAL**

- 7.1. O Município de São Benedito/CE, através da Secretaria Municipal de Educação e a licitante vencedora desta licitação assinarão contrato, no prazo de 05 (cinco) dias úteis, contados da data da convocação para este fim expedida pela Contratante sob pena de decair do direito à contratação.
- 7.2. A recusa injustificada da licitante vencedora em assinar o Contrato, aceitar ou retirar o instrumento equivalente dentro do prazo estabelecido pelo órgão contratante, caracteriza o descumprimento total da obrigação assumida, sujeitando-a a multa de **5% (cinco por cento)** sobre o valor da obra ou serviço constante de sua proposta de preços.
- 7.3. A execução do Contrato deverá ser acompanhada e fiscalizada por representante devidamente designado pela Secretaria Municipal de Educação.
- 7.3.1. Os representantes da contratante anotarão em registro próprio todas as ocorrências relacionadas com a execução do contrato, determinando o que for necessário à regularização das faltas ou defeitos observados.
- 7.3.2. As decisões e providências que ultrapassarem a competência do representante deverão ser solicitadas aos seus superiores em tempo hábil para a adoção das medidas convenientes.
- 7.4. A Contratada deverá manter preposto, aceito pela Contratante, no local da obra/serviços, para representá-lo na execução do contrato. A Contratada se obriga, ainda, a manter na obra/serviços como seus responsáveis, durante todo o prazo de sua execução e até o seu recebimento definitivo pela Secretaria Municipal de Educação, todos os profissionais qualificados na habilitação desta licitação, mediante autorização da Contratante, e a seu critério, poderão ser substituídos por outros portadores de ART igual ou superior.
- 7.5. Fica a contratada na obrigação de manter, durante toda a execução do contrato, em compatibilidade com as obrigações por ela assumidas, todas as condições de habilitação e qualificação exigidas na licitação.
- 7.6. A empresa contratada que porventura tenha mais de 10 empregados, fica obrigada a aderir ao programa de enfretamento a pobreza, a superação das desigualdades sociais e a inclusão das pessoas em situação vulneráveis no mercado de trabalho, destinando no mínimo 10% (dez por cento) de suas vagas de emprego à população de baixa renda e que estejam em situação vulnerável, em obediência a Lei Municipal nº 1.277/2021 de 14 de maio de 2021.**
- 7.7. A Contratada é obrigada a reparar, corrigir, remover, reconstruir ou substituir, às suas expensas, no total ou em parte, o objeto do contrato em que se verificarem vícios, defeitos ou incorreções resultantes da execução ou de materiais empregados.
- 7.8. A Contratada é responsável pelos danos causados diretamente à Administração ou a terceiros, decorrentes de culpa ou dolo, sua ou de preposto, na execução do contrato, não excluindo ou reduzindo essa responsabilidade a fiscalização ou ao acompanhamento pelo órgão interessado.

- 7.9. A Contratada é responsável pelos encargos trabalhistas, previdenciários, fiscais e comerciais resultantes da execução do contrato.
- 7.10. A CONTRATADA utilizará, na execução dos serviços, profissionais capacitados e qualificados para tal fim, exceto nas atividades compartilhadas que podem ser desempenhadas por profissionais de outras áreas.
- 7.11. A CONTRATADA executará os serviços, em local a ser previamente designado por esta, dentro dos padrões e normas, e conforme Projeto Básico.
- 7.12. A CONTRATADA, deverá manter a Contratante informada sobre o andamento dos serviços/obra, informando-a sempre que se registrarem ocorrências extraordinárias.
- 7.13. O prazo para o início da execução dos serviços fica fixado em 05 (cinco) dias úteis contados a partir da data de recebimento da Ordem de Serviço por parte da Contratada.
- 7.14. O Prazo de execução dos serviços será de **12 (doze) meses**, contados da data de recebimento da ordem de serviço e as etapas obedecerão rigorosamente ao cronograma físico definido pelo Governo Municipal de São Benedito/CE, que é parte integrante deste contrato.
- 7.15. O Prazo de vigência do contrato será de **12 (doze) meses**, contados a partir da data de sua assinatura, podendo ser prorrogado de acordo entre as partes e, em conformidade com o art. 57 da Lei nº 8.666 e alterações posteriores.
- 7.16. Os prazos de início da etapa de execução, de conclusão de entrega admitem prorrogação, mantidas as demais cláusulas do contrato assegurada a manutenção de seu equilíbrio econômico-financeiro, desde que ocorra algum dos seguintes motivos, devidamente autuado em processo:
- 7.16.1. Alteração do projeto ou especificações pela Contratante;
- 7.16.2. Superveniência de fato excepcional ou imprevisível estranho à vontade das partes, que altere fundamentalmente as condições da execução do contrato;
- 7.16.3. Interrupção da execução do contrato ou diminuição do ritmo de trabalho por ordem e no interesse da Contratante;
- 7.16.4. Aumento das quantidades inicialmente previstas no contrato, nos limites estabelecidos no item 8.4 deste Edital.
- 7.16.5. Impedimento de execução do contrato por fato ou ato de terceiro, reconhecido pelo Governo Municipal de São Benedito/CE, em documento contemporâneo à sua ocorrência;
- 7.16.6. Omissão ou atraso de providências a cargo do Governo Municipal, inclusive quanto aos pagamentos previstos de que resulte, diretamente, impedimento ou retardamento na execução do contrato, sem prejuízo das sanções legais aplicáveis aos responsáveis.
- 7.17. A prorrogação de prazo deverá ser justificada por escrito e previamente autorizada pelo ordenador de despesas da Secretaria Municipal de Educação do Município de São Benedito.
- 7.18. Ocorrerá a rescisão do contrato, independentemente de interpelação judicial ou extrajudicial e sem que caiba à Contratada direito a indenização de qualquer natureza, ocorrendo qualquer dos seguintes casos:
- 7.18.1. Não cumprimento ou cumprimento irregular das cláusulas contratuais ou da legislação vigente;
- 7.18.2. Lentidão na execução dos serviços, levando ao Governo Municipal a presumir pela não conclusão dos mesmos nos prazos estipulados;
- 7.18.3. Cometimento reiterado de erros na execução dos serviços;
- 7.18.4. Concordata, falência ou dissolução da empresa ou insolvência de seus sócios, gerentes ou diretores;
- 7.18.5. O atraso injustificado no início da obra ou paralisação da mesma sem justa causa e prévia comunicação a contratante;
- 7.18.6. A subcontratação total ou parcial das obras ou serviços, sem prévia autorização do Governo Municipal, a associação da Contratada com outrem, a cessão ou transferência, total ou parcial, bem como a fusão, cisão ou incorporação, não admitidas no Instrumento Convocatório e no Contrato;
- 7.18.7. O desatendimento das determinações regulares da autoridade designada para acompanhar e fiscalizar a sua execução, assim como a de seus superiores;
- 7.18.8. O cometimento reiterado de faltas na sua execução anotadas pelo representante do Governo Municipal, conforme previsto no parágrafo 1º do art. 67 da Lei nº. 8.666/93;
- 7.18.9. Alteração social ou a modificação da finalidade ou de estrutura da empresa, que prejudique a execução do contrato;
- 7.18.10. Razões de interesse público, de alta relevância e de amplo conhecimento, justificados e determinados pela Administração Pública;
- 7.18.11. A supressão, por parte da Administração, de obras ou serviços de engenharia, acarretando modificação do valor inicial do contrato além do limite estabelecido na lei 8.666/93.

7.18.12. A suspensão de sua execução, por ordem escrita da Contratante, por prazo superior a 90 (noventa) dias, salvo em caso de calamidade pública, grave perturbação da ordem interna ou guerra, ou ainda por repetidas suspensões que totalizem o mesmo prazo, independentemente do pagamento obrigatório de indenizações pelas sucessivas e contratualmente imprevistas desmobilizações e outras previstas, assegurado a contratada, nesses casos, o direito de optar pela suspensão do cumprimento das obrigações assumidas até que seja normalizada a situação;

7.18.13. O atraso superior a 90 (noventa) dias dos pagamentos devidos pelo Governo Municipal, decorrentes de obras ou serviços, ou parcelas destes já recebidos ou executados, salvo em caso de calamidade pública, grave perturbação da ordem interna ou guerra, assegurado à Contratada o direito de optar pela suspensão do cumprimento de suas obrigações até que seja normalizada a situação;

7.18.14. Deixar de colocar e manter no canteiro das obras equipamento exigido para a execução dos serviços, bem como as placas de sinalização adequadas;

7.18.15. A não liberação, por parte da Contratante, de área, local do objeto para execução da obra, nos prazos contratuais, bem como das fontes de materiais naturais especificadas no projeto;

7.18.16. A ocorrência de casos fortuitos ou de força maior, regularmente comprovada, impeditiva da execução do Contrato;

7.19. A rescisão amigável do contrato, por acordo entre as partes, deverá ser precedida de autorização escrita e fundamentada da Secretaria Municipal de Educação do Município de São Benedito /CE.

7.20. Quando a rescisão ocorrer com base nos itens 7.16.10 e 7.16.16 deste Edital, sem que haja culpa da Contratada, esta será ressarcida dos prejuízos regularmente comprovados que tiver sofrido, tendo direito a:

a) pagamento devido pela execução do contrato até a data da rescisão;

b) pagamento do custo da desmobilização.

7.21. A Contratada, pelo prazo de 90 (noventa) dias após a execução dos serviços, será responsável por sua falta ou reparação, desde que a fiscalização do Governo Municipal comprove que danos ocorridos tenham resultado da execução imperfeita ou inadequada às especificações de origem.

7.22. É facultada a Administração do Município de São Benedito/CE, quando o convocado não assinar termo do contrato no prazo e nas condições estabelecidas neste Edital convocar os licitantes remanescentes, na ordem de classificação, para fazê-lo em igual prazo e nas mesmas condições propostas pelo primeiro classificado, inclusive quanto aos preços atualizados, de conformidade com este Edital, ou revogar esta licitação.

7.23. A Administração Pública Municipal, poderá, a seu critério, determinar a execução antecipada de serviços, obrigando-se a Contratada a realizá-los.

7.24. O licitante vencedor da presente licitação, **a critério da contratante**, no momento da contratação, se obriga a prestar garantia numa das modalidades abaixo, nos termos da Lei nº 8.666/93 e suas alterações posteriores:

a) Caução em dinheiro;

b) Seguro-garantia;

c) Fiança bancária;

d) Títulos da Dívida Pública, atendidos os requisitos anteriormente fixados.

7.25. A garantia será de 5% (cinco por cento) sobre o valor do Contrato.

7.26. A liberação ou a restituição da garantia será realizada após a execução da prestação a que se refere o instrumento contratual, nos termos do parágrafo 4º do artigo 56 do citado diploma legal;

7.27. Em se tratando de garantia prestada através de caução em dinheiro junto ao Governo Municipal de São Benedito/CE, em conta específica, a mesma será devolvida monetariamente, nos termos do parágrafo 4º Artigo 56 da Lei n.º 8.666/93, e suas alterações posteriores;

7.28. A garantia prestada pelo(s) licitante(s) vencedor (es) somente será liberada depois de certificado, pelo Governo do Município de São Benedito, desde que o objeto contratado tenha sido totalmente realizado a contento;

7.29. A liberação da garantia será procedida no prazo de até 10 (dez) dias contados do recebimento do pedido formulado, por escrito, pelo(s) contratado(s).

## 8. DOS ACRÉSCIMOS E/OU SUPRESSÕES AO CONTRATO

8.1. A Contratante reserva-se o direito de, a qualquer tempo, introduzir modificações ou alterações no projeto, plantas e especificações.

8.2. Caso as alterações ou modificações impliquem aumento ou diminuição dos serviços que tenham preços unitários cotados na proposta, valor respectivo, para efeito de pagamento ou abatimento, será apurado com base nas cotações apresentadas no orçamento.

8.3. Caso as alterações e ou modificações não tenham no orçamento da licitante os itens correspondentes com os seus respectivos preços unitários, serão utilizados os preços unitários constantes da tabela de preços utilizada pelo Governo Municipal de São Benedito/CE, aplicando-se aos mesmos o percentual de desconto de sua proposta em relação ao orçamento básico do Município de São Benedito/CE.

8.4. Ao Governo Municipal do Município de São Benedito caberá o direito de promover acréscimos ou supressões nas obras ou serviços, que se fizerem necessários, até o limite e nos termos do art. 65, parágrafo 1º, da Lei nº 8.666/93.

8.5. Caso haja acréscimo ou diminuição no volume dos serviços este será objeto de Termo Aditivo ao contrato, após o que será efetuado o pagamento, calculado nos termos dos itens 8.2 e 8.3.

8.6. O presente contrato poderá ser alterado, nos casos previstos no artigo 65 da Lei Nº 8.666/93, desde que haja interesse da Administração, com a apresentação das devidas justificativas.

## 9. DOS PAGAMENTOS

9.1. A fatura relativa aos serviços executados no período de cada mês civil, cujo valor será apurado através de medição, deverá ser apresentada à Secretaria Municipal de Educação do Município de São Benedito, até o 5º (quinto) dia útil do mês subsequente a realização dos serviços, para fins de conferência e atestação.

9.2. A CONTRATADA se obriga a apresentar junto à fatura dos serviços prestados, cópia da quitação das seguintes obrigações patronais referente ao mês anterior ao do pagamento:

- a) recolhimento das contribuições devidas ao INSS (parte do empregador e parte do empregado), relativas aos empregados envolvidos na execução do objeto deste instrumento;
- b) recolhimento do FGTS, relativo aos empregados referidos na alínea superior;
- c) comprovante de recolhimento do PIS e ISS, quando for o caso, dentro de 20 (vinte) dias a partir do recolhimento destes encargos.

9.3. Os pagamentos serão efetuados, mediante a apresentação da fatura, nota fiscal de serviços, medições e recibo, até 30 (trinta) dias após a sua certificação pela Secretaria Municipal de Educação do Município de São Benedito.

9.4. Nenhum pagamento isentará a CONTRATADA das suas responsabilidades contratuais, nem implicará na aprovação definitiva dos serviços executados, total ou parcialmente.

9.5. Ocorrendo erro na fatura ou outra circunstância que desaconselhe o pagamento, a CONTRATADA será cientificada, a fim de que tome providências.

9.6. Poderá a CONTRATANTE sustar o pagamento da CONTRATADA nos seguintes casos:

- a) quando a CONTRATADA deixar de recolher multas a que estiver sujeita, dentro do prazo fixado;
- b) quando a CONTRATADA assumir obrigações em geral para com terceiros, que possam de qualquer forma prejudicar a CONTRATANTE;
- c) inadimplência da CONTRATADA na execução dos serviços.

9.7. O Contrato não será reajustado antes de decorrido 01 (um) ano da sua assinatura, circunstância na qual poderá ser aplicado o índice utilizado para a construção civil previsto pela Fundação Getúlio Vargas – FGV.

9.7.1. No cálculo dos reajustes se utilizará a seguinte fórmula:

$$R = V \left[ \frac{I - I_0}{I_0} \right]$$

R = Valor do reajuste procurado;

V = Valor contratual dos serviços a serem reajustados;

I<sub>0</sub> = Índice inicial - refere-se ao mês da apresentação da proposta;

I = Índice final - refere-se ao mês de aniversário anual da proposta.

OBSERVAÇÃO: O FATOR deve ser truncado na quarta casa decimal, ou seja, desprezar totalmente da quinta casa decimal em diante.

9.8. Poderá ser restabelecida a relação que as partes pactuaram inicialmente entre os encargos do contratado e a retribuição da Administração para a justa remuneração do serviço, desde que objetivando a manutenção do equilíbrio econômico-financeiro inicial do contrato, na hipótese de sobrevirem fatos imprevisíveis, ou previsíveis, porém de consequências incalculáveis, retardadores ou impeditivos da execução do ajustado, ou ainda, em caso de força maior, caso fortuito ou fato do príncipe, configurando álea econômica extraordinária e extracontratual, nos termos do Art. 65, Inciso II, alínea "d" da Lei 8.666/93, devendo ser formalizado através de ato administrativo.

9.9. Nos casos de eventuais atrasos de pagamento, desde que a Contratada não tenha concorrido de alguma forma para tanto, o valor devido deverá ser acrescido de encargos moratórios proporcionais aos dias de atraso, apurados desde a data limite prevista para o pagamento até a data do efetivo pagamento, aplicando-se a seguinte fórmula:

$$EM = I \times N \times VP$$

EM = Encargos Moratórios a serem acrescidos ao valor originariamente devido

I = Índice de atualização financeira, calculado segundo a fórmula:

$$I = (Tx / 100)$$

365

Tx = IPCA (IBGE)

N = Número de dias entre a data limite prevista para o pagamento e a data do efetivo pagamento

VP = Valor da Parcela em atraso

## 10. DAS MULTAS

10.1. A Contratante poderá aplicar as seguintes multas:

10.1.1. 0,05% (cinco centésimos por cento) sobre o valor da etapa, por dia que esta exceder o prazo de entrega previsto no cronograma físico, salvo quanto ao último prazo parcial, cuja multa será compreendida na penalidade por inobservância do prazo global;

10.1.2. 0,1% (um décimo por cento) sobre o valor global do Contrato, por dia que exercer ao prazo contratual;

10.1.3. 20% (vinte por cento) do valor total do Contrato, na hipótese de rescisão do Contrato por culpa da Contratada, sem prejuízos de outras penalidades previstas em lei;

10.1.4. 0,0001% (um décimo milésimo por cento) sobre o valor global do Contrato por descumprimento às recomendações estabelecidas no Edital ou no Contrato, conforme o caso;

10.1.5. 10% (dez por cento) do valor global do Contrato, se a Contratada transferir a execução dos serviços a terceiros, no todo ou em parte, sem prévia autorização escrita da Secretaria Municipal de Educação do Município de São Benedito/CE;

10.1.6. 5% (cinco por cento) sobre o valor do Contrato, se a Contratada se recusar em corrigir qualquer serviço rejeitado, caracterizando-se a recusa, caso a correção não se efetivar nos 5 (cinco) dias que se seguirem à data da comunicação formal da rejeição.

10.2. Da aplicação de multa será a Contratada notificada pela Administração Municipal, tendo, a partir da notificação, o prazo de 10 (dez) dias para recolher a importância correspondente na Tesouraria do Governo Municipal. O pagamento dos serviços não será efetuado à Contratada se esta deixar de recolher multa que lhe for imposta.

10.3. A multa aplicada por descumprimento do prazo global será deduzida do pagamento da última parcela e as multas por infrações de prazo parciais serão deduzidas, de imediato, dos valores das prestações a que correspondam.

10.4. Os valores resultantes das multas aplicadas por descumprimento de prazos parciais serão devolvidos por ocasião do recebimento definitivo dos serviços, se a Contratada, recuperando os atrasos verificados em fases anteriores do Cronograma Físico, entregar os serviços dentro do prazo global estabelecido.

10.5. A licitante adjudicatária que se recusar, injustificadamente, em firmar o Contrato dentro do prazo de 5 (cinco) dias úteis a contar da notificação que lhe será encaminhada, estará sujeita à multa de 5% (cinco por cento) do valor total adjudicado, sem prejuízo das demais penalidades cabíveis, por caracterizar descumprimento total da obrigação assumida.

10.6. Todas as multas poderão ser cobradas cumulativamente ou independentemente.

## 11. DOS RECURSOS FINANCEIROS E ORÇAMENTÁRIOS

11.1. A despesa estimada é da ordem de **R\$ 4.657.521,46 (Quatro Milhões Seiscentos e Cinquenta e Sete Mil Quinhentos e Vinte e Um Reais e Quarenta e Seis Centavos)** correrá à conta da dotação orçamentária da Secretaria Municipal de Educação do Município de São Benedito, com recursos previstos na seguinte classificação: **Exercício 2022 Projeto 0701.12.361.0541.1.014 CONSTRUÇÃO, AMPLIAÇÃO E RECUPERAÇÃO DE UNIDADES ESCOLARES DE ENSINO FUNDAMENTAL, Classificação Econômica 4.4.90.51.00 Obras e Instalações. Fonte de Recursos: 1569000000 Outras Transferências do FNDE.**

## 12. DOS RECURSOS





12.1. Das decisões proferidas pela Comissão Permanente de Licitação caberão recursos nos termos do art. 109 da Lei n.º 8.666/93.

12.2. Os recursos deverão ser dirigidos ao Presidente da Comissão Permanente de Licitação do Município de São Benedito, interpostos mediante petição, devidamente arrazoada subscrita pelo representante legal da recorrente, que comprovará sua condição como tal.

12.3. Os recursos relacionados com a habilitação e inabilitação da licitante e do julgamento das propostas deverão ser entregues ao Presidente ou a um dos Membros da Comissão Permanente de Licitação do Governo Municipal do Município de São Benedito/CE, no prazo de 05(cinco) dias úteis, não sendo conhecidos os interpostos fora dele.

12.4. Interposto, o recurso será comunicado aos demais licitantes, que poderão impugná-los no prazo de 05(cinco) dias úteis.

12.5. Decidido o recurso pela Comissão, sem provimento, deverá ser enviado, devidamente informado à Secretaria Municipal de Educação do Município de São Benedito/CE.

12.6. Nenhum prazo de recurso se inicia ou corre sem que os autos do processo estejam com vista franqueada ao interessado.

12.7. Na contagem dos prazos excluir-se-á o dia do início e incluir-se-á o do vencimento, e considerar-se-ão os dias consecutivos, exceto quando for explicitamente disposto em contrário.

### **13. DAS PENALIDADES E DAS SANÇÕES**

13.1. A licitante que, convocada pelo Governo do Município de São Benedito/CE, para assinar o instrumento de contrato (apresentar garantia de execução, conforme o caso), se recusar a fazê-lo dentro do prazo previsto neste Edital, sem motivo justificado aceito pela Contratante, estará sujeita à suspensão temporária de participação em licitação promovida pelos órgãos do Município de São Benedito/CE, pelo prazo de 02 (dois) anos.

13.2. O atraso injustificado na execução do contrato sujeitará a Contratada à multa de mora prevista no presente Edital, podendo a Contratante rescindir unilateralmente o contrato. À Contratada será aplicada, ainda, a pena de SUSPENSÃO de participação em licitação promovida pelos órgãos do Município de São Benedito/CE, pelo prazo de 02 (dois) anos, período durante o qual estará impedida de contratar com o Município de São Benedito/CE.

13.3. Em caso de a Licitante ou Contratada ser reincidente, será declarada como inidônea para licitar e contratar com o Município de São Benedito/CE.

13.4. As sanções previstas neste Edital serão aplicadas pela Administração Municipal, à licitante vencedora desta licitação ou à Contratada, facultada a defesa prévia da interessada nos seguintes casos:

13.4.1. De 05 (cinco) dias úteis, nos casos de ADVERTÊNCIA e de SUSPENSÃO;

13.4.2. De 10 (dez) dias da abertura de vista do processo, no caso de DECLARAÇÃO DE INIDONEIDADE para licitar ou contratar com o Município de São Benedito/CE.

13.5. As sanções de ADVERTÊNCIA, SUSPENSÃO e DECLARAÇÃO DE INIDONEIDADE para licitar ou contratar com o Município de São Benedito/CE, poderão ser aplicadas juntamente com as de MULTA prevista neste Edital;

13.6. As sanções de SUSPENSÃO e de DECLARAÇÃO DE IDONEIDADE para licitar ou contratar com o Município de São Benedito/CE, poderão também ser aplicadas às licitantes ou aos profissionais que, em razão dos contratos firmados com qualquer órgão da Administração Pública Federal, Estadual e Municipal:

I - tenha sofrido condenação definitiva por praticarem, por meios dolosos, fraude fiscal no recolhimento de quaisquer tributos;

II - tenham praticados atos ilícitos visando a frustrar os objetivos da licitação;

III - demonstrem possuir inidoneidade para contratar com a Administração Pública em virtude de atos ilícitos praticados.

13.7. Somente após a Contratada ressarcir o Município de São Benedito/CE pelos prejuízos causados e após decorrido o prazo de SUSPENSÃO aplicada é que poderá ser promovida a reabilitação perante a própria autoridade que aplicou a sanção.

13.8. A declaração de inidoneidade é da competência exclusiva do Gestor da Secretaria Municipal de Educação do Município de São Benedito/CE.

### **14. DOS ENCARGOS DIVERSOS**

14.1. A Contratada se obriga a efetuar, caso solicitado pela Contratante, testes previstos nas normas da ABNT, para definir as características técnicas de qualquer equipamento, material ou serviço a ser executado.

14.2. As ligações provisórias que se fizerem necessárias para a execução dos serviços, bem como a obtenção de licenças e alvarás, correrão por conta exclusivas da Contratada.

#### **15. DAS DISPOSIÇÕES FINAIS**

15.1. As informações sobre esta licitação podem ser obtidas junto à Comissão Permanente de Licitação do Município de São Benedito/CE, com endereço Rua Paulo Marques, nº 378, Centro, 62370-000, São Benedito/CE, de segunda a sexta-feira, no horário de 8h00min as 12h00min.

15.2. Sem que caiba aos licitantes qualquer tipo de reclamação ou indenização, fica assegurado à autoridade competente:

-Alterar as condições do presente edital, fazendo a reposição do prazo na forma da Lei;

-Revogar a presente licitação por razões de interesse público decorrente de fato superveniente devidamente comprovado.

15.2.1. A autoridade competente deve anular esta licitação, por ilegalidade, mediante parecer escrito e devidamente fundamentado.

15.3. Quaisquer esclarecimentos serão prestados pela Comissão Permanente de Licitação, durante o expediente normal.

15.4. Fica eleito o foro do Município de São Benedito/CE para dirimir qualquer dúvida na execução deste Edital.

São Benedito/CE, 5 de Abril de 2022.

  
**RONALDO LOBO DAMASCENO**  
Presidente da Comissão Permanente de Licitação

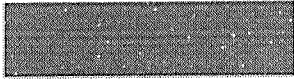

## ANEXO I

**PROJETO BÁSICO, PLANILHA ORÇAMENTÁRIA, COMPOSIÇÃO DE CUSTOS UNITÁRIOS, COMPOSIÇÃO DE BDI, TABELA DE ENCARGOS SOCIAIS, CRONOGRAMA FÍSICO-FINANCEIRO, PLANTAS/CROQUIS, MEMORIAL DESCRITIVO, E ART DE PROJETO E FISCALIZAÇÃO.**

*Devido ao grande número de informações e documentos segue abaixo link do site do FNDE para Acesso ao Projeto Completo do Espaço Educativo Urbano - 12 salas - Padrão FNDE:*  
<https://www.fnde.gov.br/index.php/programas/par/eixos-de-atuacao/infraestrutura-fisica-escolar/item/5958-projeto-esp%C3%A7o-educativo-urbano-12-salas>

**OBJETO:** CONTRATAÇÃO DOS SERVIÇOS TÉCNICOS ESPECIALIZADOS EM ENGENHARIA CIVIL, PARA A EXECUÇÃO DA OBRA DE CONSTRUÇÃO DO ESPAÇO EDUCATIVO INGAZEIRA, ESCOLA 12 SALAS, PADRÃO FNDE, NO SÍTIO INGAZEIRA, NO MUNICÍPIO DE SÃO BENEDITO/CE, CONFORME PROJETO BÁSICO.



Governo Municipal de  
**São Benedito**

Secretaria de Educação

**P M S B**  
**ELS N° 368**

**PROJETO BÁSICO:**  
**CONSTRUÇÃO ESPAÇO EDUCATIVO**  
**INGAZEIRA, ESCOLA 12 SALAS NO SÍTIO**  
**INGAZEIRA – SÃO BENEDITO- CE.**

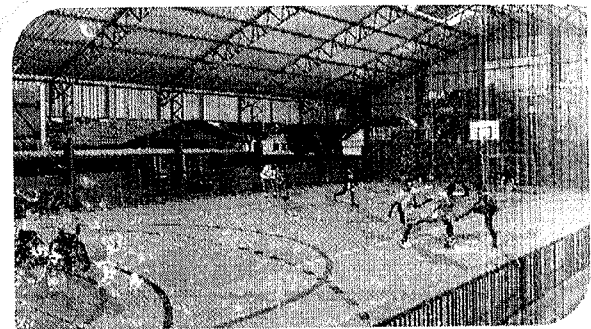
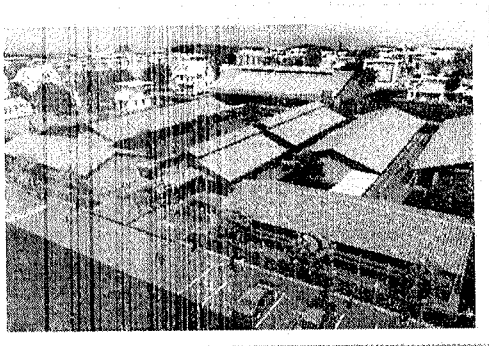
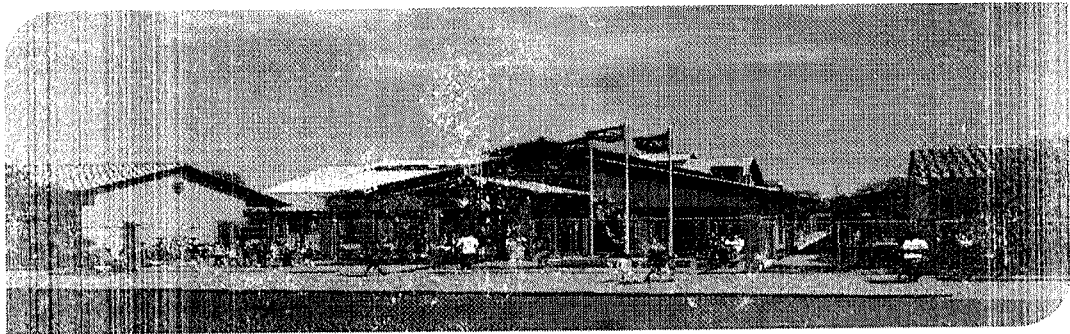

SECRETARIA DE EDUCAÇÃO



GOVERNO MUNICIPAL DE SÃO BENEDITO - SECRETARIA DE INFRAESTRUTURA E MEIO AMBIENTE  
Av. Tabajara, 220 - Centro - São Benedito CE - CEP 62370-000  
CNPJ 07.770.129/0001-74





Governo Municipal de  
**São Benedito**

Secretaria de Educação

## PROJETO BÁSICO

**P M S B**  
**FLS N° 369**

### 1. DA UNIDADE REQUISITANTE:

Secretaria de Educação.

### 2. DO OBJETO:

**CONSTRUÇÃO ESPAÇO EDUCATIVO INGAZEIRA, ESCOLA 12 SALAS NO SÍTIO INGAZEIRA – SÃO BENEDITO- CE**, conforme as especificações e quantitativos previstos neste Projeto Básico e nas planilhas orçamentárias.

2.1. Os valores a serem licitados foram adquiridos na tabela existente no site: <http://www.seinfra.ce.gov.br>. (**Tabela N° 027.1- Desonerada**), SINAPI 2020/01 além das demais composições de preços constantes na documentação anexa.

### 3. DA JUSTIFICATIVA:

A região onde está inserida o terreno onde ficará a escola é bem populosa e distante do centro do município. Desta forma a construção de uma escola 12 salas padrão FNDE (Fundo Nacional de Desenvolvimento da Educação) que além das salas de aulas, conta com laboratórios e quadra coberta, vai proporcionar maior conforto para professores e alunos da região.

### 4. DOS BENEFÍCIOS

Os benefícios diretos resultantes da contratação estão relacionados à melhoria no ensino fundamental básico da região.

### 5. DO VALOR GLOBAL

O valor global da presente licitação é de R\$ 4.657.521,46 (Quatro milhões, seiscentos e cinquenta e sete mil e quinhentos e vinte e um reais e quarenta e seis centavos), com base nas tabelas de preços SINAPI-CE 2020.01, SEINFRA – 26.1 Desonerada, financiada por recurso federal através do Termo de Compromisso N°202104028-1.

### 6. DAS ESPECIFICAÇÕES E QUANTITATIVOS

As especificações e quantitativos do objeto constam na documentação anexa, tais quais orçamentos, memórias de cálculos, cronogramas de obras, composições, memórias descritivos, etc.

SECRETARIA DE EDUCAÇÃO





Governo Municipal de  
**São Benedito**

## 7. DAS DOTAÇÕES ORÇAMENTÁRIAS

As despesas decorrentes da contratação de reforma da escola ocorrerão pela fonte de Unidade Orçamentária:

0701 – FUNDO MUNICIPAL DE EDUCAÇÃO
Projeto/Atividade: 12.361.05411.014 – Construção, Ampliação e Recuperação de Unidades Escolares de Ensino Fundamental
Classificação econômica: 4.4.90.51.00.00.00 - Obras e instalações
Fonte: 1569000000 – Outras Transferências do FNDE

## 8. ESPECIFICAÇÕES TÉCNICAS

### 8.1 PROJETO

O projeto propõe a **CONSTRUÇÃO ESPAÇO EDUCATIVO INGAZEIRA, ESCOLA 12 SALAS NO SÍTIO INGAZEIRA – SÃO BENEDITO- CE.**

A reforma deverá obedecer aos projetos arquitetônicos, elétricos, hidrossanitários, estrutura de concreto, estrutura metálica e suas especificações. Os mesmos podem ser encontrados em versão completa PDF e DWG, no link abaixo:

**PROJETO ESPAÇO EDUCATIVO URBANO – 12 SALAS – REVISÃO 2015:**

<https://www.fnde.gov.br/index.php/programas/par/eixos-de-atuacao/infraestrutura-fisica-escolar/item/5958-projeto-espaco-educativo-urbano-12-salas>

Os materiais deverão ser de primeira qualidade e a mão de obra executada por empresa competente e legalmente habilitada.

## 9. NORMAS TÉCNICAS E RESPONSABILIDADES

A execução da obra deverá atender a Legislação Municipal, Estadual e normas da ABNT. Na ocorrência de comprovada impossibilidade de adquirir ou empregar materiais especificados neste memorial, sua substituição deverá ser solicitada ao autor do projeto ou responsável técnico pela execução da obra.

### 9.1 OBSERVAÇÕES IMPORTANTES





Este memorial em muitos casos abaixo descritos é de caráter geral, sendo que talvez não se utilize determinadas técnicas, serviços ou materiais, ou mesmo normas citadas.

## 9.2 OBSERVAÇÕES GERAIS

P M S B  
FLS Nº 371  
*[Handwritten signature]*

A execução, bem como os novos projetos, os projetos de complementações, alterações, cadastramentos, etc. deverão ser registrados no CREA OU CAU, através de ART ou RRT específica para cada caso.

As especificações, os desenhos dos projetos e os memoriais descritivos destinam-se a descrição e a execução dos serviços e obras completamente acabados nos termos deste memorial e objeto da contratação, e com todos os elementos em perfeito funcionamento, de primeira qualidade e bom acabamento. Portanto, estes elementos devem ser considerados complementares entre si, e o que constar de um dos documentos é tão obrigatório como se constasse nos demais.

## 9.3 ASSISTÊNCIA TÉCNICA ADMINISTRATIVA

A empreiteira obriga-se, sob as responsabilidades legais vigentes, a prestar toda a assistência técnica e administrativa necessária a imprimir andamento conveniente às obras e serviços.

A responsabilidade técnica da obra será de profissional da área de engenharia civil e engenharia elétrica, pertencente ao quadro de pessoal da empresa, devidamente habilitado e destinado no CREA local.

## 10. FISCALIZAÇÃO

O órgão financiador do projeto é a Secretaria de Educação do Município de São Benedito, a engenharia fará fiscalizações periódicas, com autoridade para exercerem em nome da prefeitura ou órgão financiador, toda e qualquer ação de orientação geral.

A empreiteira é obrigada a facilitar a fiscalização e o acesso a todas as partes da obra. Obriga-se, ainda, a facilitar a vistoria de materiais em depósitos ou quaisquer dependências onde os mesmos se encontrem.

Qualquer reclamação da fiscalização sobre defeito essencial em serviço executado ou material posto na obra será feita ao construtor pelo fiscal através de notificação feita no livro de ocorrências da obra, ou por ofício do Departamento Técnico da Secretaria De Infraestrutura E Meio Ambiente Municipal. Caso as exigências contidas na notificação não sejam atendidas





Governo Municipal de  
**São Benedito**

**P M S B**  
FLS. N° 372

Secretaria de Educação

num prazo de 72 (setenta e duas horas), fica assegurado à fiscalização o direito de ordenar a suspensão das obras e serviços, sem prejuízo das penalidades cabíveis ao construtor e sem que este tenha direito a qualquer indenização.

O construtor é obrigado a retirar da obra, imediatamente após recebimento de notificação da fiscalização, qualquer empregado, operário ou subordinado seu que, conforme disposto na citada notificação, tenha demonstrado conduta nociva ou incapacidade técnica.

A fiscalização e a construtora deverão promover e estabelecer o entrosamento dos diferentes serviços quando houver mais de uma firma contratada na mesma obra, de modo a proporcionar andamento harmonioso da obra em seu conjunto. Em casos complicados a fiscalização terá poderes para decidir as questões, de forma definitiva e sem apelação.

Todas as ordens de serviços e comunicações da fiscalização à empreiteira serão transmitidas por escrito e só assim produzirão seus efeitos. Com este fim o construtor manterá na obra um livro de ocorrências, no qual a fiscalização fará anotação de tudo o que estiver relacionado com a execução dos serviços contratados tais como alterações, dias de chuva, serviços extraordinários, reclamações e notificações de reparos, verificação de ferragens (armadura), datas de concretagem e retiradas de formas e/ou escoramentos e demais elementos técnicos ou administrativos de controle da obra.

Após o recebimento provisório da obra, o livro de ocorrências será encerrado pela fiscalização e pela empreiteira e entregue à Secretaria De Infraestrutura E Meio Ambiente Municipal.

## **11. MATERIAIS, MÃO DE OBRA E EQUIPAMENTOS**

Todo material a ser utilizado na obra deverá ser novo e de primeira qualidade. A mão de obra deverá ser idônea, de modo a reunir uma equipe homogênea que assegure o bom andamento dos serviços. Deverá haver no canteiro todo equipamento mecânico e ferramental necessário ao desempenho dos serviços.

Para as obras e serviços contratados, caberá à empreiteira fornecer e conservar o equipamento mecânico e o uso de ferramenta necessários e arremeter mão de obra idônea, de modo a reunir permanentemente em serviço uma equipe homogênea e suficiente de operários, mestres e encarregados que assegurem progresso satisfatório às obras. Será ainda de responsabilidade da empreiteira o fornecimento dos materiais necessários, todos de primeira qualidade e em quantidade suficiente para conclusão das obras no prazo fixado em contrato





O construtor só poderá usar qualquer material depois de submetê-lo ao exame e aprovação da fiscalização, a quem caberá impugnar seu emprego, quando estiver em desacordo com as especificações e projetos. O emprego de qualquer marca de material não especificado só se fará mediante solicitação por escrito do construtor e autorização também por escrito da fiscalização.

Se circunstâncias ou condições locais tornarem aconselhável a substituição de alguns dos materiais especificados por outros equivalentes, esta substituição poderá efetuar-se desde que haja expressa autorização, por escrito, da fiscalização, para cada caso particular.

Obriga-se o construtor a retirar do recinto das obras quaisquer materiais porventura impugnados pela fiscalização, dentro de um prazo não superior a 72 (setenta e duas horas) a contar da notificação.

## **12. SERVIÇOS EXTRAORDINÁRIOS**

Possíveis acréscimos de serviços a serem executados, deverão ser de prévio conhecimento e aprovação por escrito da fiscalização, que deles dará ciência à administração da Secretaria De Infraestrutura E Meio Ambiente.

Os preços destes serviços serão os mesmos da proposta de preços do construtor, atualizados monetariamente nos mesmos termos e índices previstos no contrato. Quando não constarem do orçamento original, serão pagos pelos preços vigentes à época de sua execução na tabela da Secretaria De Infraestrutura E Meio Ambiente.

## **13. SERVIÇOS SUPRIMIDOS**

Os eventuais decréscimos de serviços, cuja não execução seja determinada pela fiscalização com prévia ausência da administração da Secretaria De Infraestrutura E Meio Ambiente, terão seus preços deduzidos do orçamento inicial pelo mesmo valor ali estipulado.

## **14. ITENS DE RELEVÂNCIA**

As parcelas de maior relevância técnica e valor significativo definidas no presente instrumento convocatório são retiradas da curva ABC (curva A) do orçamento, sendo elas:





Governo Municipal de  
**São Benedito**

**P M S B**

FLS N°

374

Secretaria de Educação

**LAJE PRE-MOLDADA P/PISO, SOBRECARGA 200KG/M2, VAOS ATE 3,50M/E=8CM, C/LAJOTAS E CAP.C/CONC FCK=20MPA, 4CM, INTER-EIXO 38CM, C/ESCORAMENTO (REAPR.3X) E FERRAGEM NEGATIVA**

**MONTAGEM E DESMONTAGEM DE FÔRMA DE VIGA, ESCORAMENTO COM GARFO DE MADEIRA, PÉ-DIREITO SIMPLES, EM CHAPA DE MADEIRA PLASTIFICADA, 12 UTILIZAÇÕES. AF\_12/2015**

**PISO EM GRANILITE, MARMORITE OU GRANITINA, AGREGADO COR PRETO, CINZA, PALHA OU BRANCO, E= \*8\* MM (INCLUSO EXECUCAO)**

## 15. DIÁRIO DE OBRA

O livro Diário de Obra deverá ser aberto pela Empresa executante de acordo com o modelo previsto nas normas, contendo:

- Termo de abertura;
- Data de abertura até 05 (cinco) dias úteis após o recebimento da Ordem de Serviço;
- Todas as folhas numeradas;
- Folhas em 03 (três) vias com a seguinte destinação:
  - 01 (uma) via permanece no diário;
  - 01 (uma) via para a Fiscalização de Obras; e
  - 01 (uma) via para a Empresa executante.

A escrituração do Diário de Obras deverá ser realizada pelo Fiscal da Prefeitura e o engenheiro residente, devendo o livro permanecer constantemente no local da obra.

## 16. CRITÉRIOS DE MEDIÇÃO E PAGAMENTOS

Os critérios de medição e pagamentos dos serviços estão descritos nos textos das especificações técnicas. Ressalta-se que nos casos omissos no texto citado, os pagamentos serão feitos pela quantidade efetivamente medida com as unidades constantes na Planilha de Orçamento.

Todos os valores referentes à mão de obra, materiais e todos os insumos necessários para a perfeita execução dos serviços estão inclusos no preço unitário de cada um deles que consta na planilha.

Quando se fizer necessário maiores informações referentes a um determinado serviço, elas constarão no texto das especificações técnicas de cada item.

A empreiteira deverá solicitar a medição com antecedência de 5(cinco) dias úteis apresentando uma planilha de medição elaborada.

## 17. TÉRMINO - RECEBIMENTOS

Quando as obras ficarem concluídas, de acordo com o contrato, será lavrado um Termo de Recebimento Provisório da mesma. Este Termo será elaborado em três vias de igual teor, assinadas pela comissão de recebimento designada





Governo Municipal de  
**São Benedito**

**P M S B**  
**FLS N°**

Secretaria de Educação

375

pela direção da SECRETARIA DE INFRAESTRUTURA E MEIO AMBIENTE Municipal, devendo a terceira via ser entregue ao construtor.

O Termo de Recebimento definitivo das obras e serviços contratados será lavrado 90 (noventa) dias após o recebimento provisório, desde que tenham sido atendidas todas as reclamações da fiscalização referentes a defeitos e imperfeições que venham a ser verificados em qualquer elemento das obras e serviços executados.

À época do Recebimento definitivo deverão estar solucionadas todas as reclamações porventura feitas quanto à falta de pagamento de operários, fornecedores de material e prestadores de serviços empregados na edificação, inclusive no que disser respeito à Previdência Social, CREA, FGTS, Imposto sobre Serviços, Imposto Sindical e PIS.

O Termo de Recebimento definitivo será lavrado em três vias de igual teor, assinadas pela comissão de recebimento designada pela direção da SECRETARIA DE INFRAESTRUTURA E MEIO AMBIENTE Municipal, devendo a terceira via ser entregue ao construtor.

O prazo de responsabilidade civil pela execução e solidez da obra a que se refere o artigo 1245 do Código Civil Brasileiro (cinco anos), será contado a partir da data do Termo de Recebimento definitivo.

São Benedito, 31 de março de 2022

Rosane Costa Marques Aragão

Fiscal de obras

Rosane Costa Marques Aragão  
ENGENHEIRA CIVIL  
CREA 52670  
RNP 0612820335

SECRETARIA DE EDUCAÇÃO



## RESUMO DO ORÇAMENTO

	OBRA:	ESCOLA 12 SALAS - FNDE - INGAZEIRA	DATA : 03/11/2021		BDI : 31,25%		
	DESCRIÇÃO:	ESCOLA 12 SALAS - FNDE - INGAZEIRA	FORTE	VERSÃO	HORA	MES	REF.
	LOCAL:	INGAZEIRA, SÃO BENEDITO - CE	SEINFRA	027.1 COM DESONERAÇÃO	83,85%	47,76%	05/2021
	CLIENTE:	PREFEITURA DE SÃO BENEDITO - CE	SINAPI	2020/01 COM DESONERAÇÃO	84,13%	47,86%	03/2020
			COMPOSIÇÕES PRÓPRIAS		0,00%	0,00%	

1	SERVIÇOS PRELIMINARES		90.523,00	1,94
2	MOVIMENTO DE TERRA PARA FUNDAÇÕES		56.943,52	1,22
3	FUNDAÇÕES		252.866,79	5,43
3.1	BLOCO A		18.690,04	0,40
3.2	BLOCO B		18.690,04	0,40
3.3	BLOCO C		17.877,10	0,38
3.4	BLOCO D		18.563,06	0,40
3.5	BLOCO E		30.728,04	0,66
3.6	BLOCO F		30.424,63	0,65
3.7	FUNDAÇÃO RESERVATÓRIO		5.014,49	0,11
3.8	CONCRETO ARMADO PARA FUNDAÇÕES - VIGAS BALDRAMES		112.879,39	2,42
4	ESTRUTURA		363.752,21	7,81
4.1	CONCRETO ARMADO - VIGAS		136.102,22	2,92
4.2	CONCRETO ARMADO - LAJES E PILARES		99.739,61	2,14
4.3	CONCRETO ARMADO - LAJES DE FORRO		103.348,52	2,22
4.4	CONCRETO ARMADO - VERGAS E CONTRAVERGAS		24.561,86	0,53
5	SISTEMA DE VEDAÇÃO VERTICAL		138.112,01	2,97
5.1	ELEMENTOS VAZADOS		3.796,99	0,08
5.2	ALVENARIA DE VEDAÇÃO		134.315,02	2,88
6	ESQUADRIA		229.992,40	4,94
6.1	PORTAS DE MADEIRA		53.483,02	1,15
6.2	FERRAGENS E ACESSÓRIOS		6.008,66	0,13
6.3	PORTAS DE ALUMÍNIO		10.704,37	0,23
6.4	JANELAS DE ALUMÍNIO		121.758,50	2,61
6.5	PORTÕES METÁLICOS		7.767,84	0,17
6.6	GRADIL METÁLICO		25.539,85	0,55
6.7	VIDROS		4.730,16	0,10
7	SISTEMA DE COBERTURA		923.437,67	19,83
8	IMPERMEABILIZAÇÃO		37.376,42	0,80
9	REVESTIMENTOS INTERNO E EXTERNOS		407.741,58	8,75
10	SISTEMA DE PISO		552.572,43	11,86
11	PINTURAS E ACABAMENTOS		146.285,09	3,14
12	INSTALAÇÕES HIDRAULICAS		82.425,00	1,77
13	INSTALAÇÕES SANITÁRIAS		193.062,40	4,15
14	LOUÇAS, ACESSÓRIOS E METAIS		44.101,56	0,95
15	INSTALAÇÃO DE GÁS COMBUSTÍVEL		976,89	0,02
16	SISTEMA DE PROTEÇÃO CONTRA INCÊNDIO		7.615,39	0,16
17	INSTALAÇÕES ELÉTRICAS E TELEFÔNICAS 220V		277.741,22	5,96
17.1	QUADRO DE DISTRIBUIÇÃO		8.129,52	0,17
17.2	ELETRODUTOS E ACESSÓRIOS		74.122,28	1,59
17.3	CABOS E FIOS		45.871,49	0,98
17.4	ILUMINAÇÃO E TOMADAS		104.105,87	2,24
17.5	SUBESTAÇÃO		45.512,06	0,98
18	SISTEMA DE PROTEÇÃO CONTRA DESCARGAS ATMOSFÉRICAS (SPDA)		94.475,90	2,03
19	SERVIÇOS COMPLEMENTARES		119.125,54	2,56

**P M S B**  
**FLS N° 376**



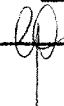

19.1	GERAL	85.816,50	1,84
19.2	ESQUADRIA, PORTÃO E GRADIL METÁLICO	33.309,04	0,72
20	SERVIÇOS FINAIS	6.547,67	0,14
21	QUADRA COBERTA	630.328,07	13,53
21.1	SERVIÇOS PRELIMINARES	7.879,50	0,17
21.2	MOVIMENTO DE TERRAS PARA FUNDAÇÕES	12.782,99	0,27
21.3	FUNDAÇÕES	42.337,87	0,91
21.3.1	CONCRETO ARMADO PARA FUNDAÇÕES	25.355,04	0,54
21.3.2	CONCRETO ARMADO PARA FUNDAÇÕES - VIGAS BALDRAMES	16.982,83	0,36
21.4	ESTRUTURA	83.878,22	1,80
21.4.1	CONCRETO ARMADO - PILARES	15.211,07	0,33
21.4.2	CONCRETO ARMADO - LAJE DE PISO	68.667,15	1,47
21.5	SISTEMA DE VEDAÇÃO VERTICAL	43.740,66	0,94
21.5.1	PAREDES	36.119,38	0,78
21.5.2	ARQUIBANCADA	7.621,28	0,16
21.6	SISTEMAS DE COBERTURA	318.753,64	6,84
21.7	IMPERMEABILIZAÇÃO	5.633,40	0,12
21.8	REVESTIMENTOS INTERNOS E EXTERNOS	35.537,56	0,76
21.9	PINTURA	35.063,56	0,75
21.10	INSTALAÇÕES ELÉTRICAS E TELEFÔNICAS 220V	14.893,89	0,32
21.10.1	QUADRO DE DISTRIBUIÇÃO	425,39	0,01
21.10.2	ELETRODUTOS E ACESSÓRIOS	3.474,42	0,07
21.10.3	CABOS E CONDUTORES	909,70	0,02
21.10.4	ILUMINAÇÃO E TOMADAS	10.084,38	0,22
21.11	SISTEMA DE PROTEÇÃO CONTRA DESCARGAS ATMOSFÉRICAS (SPDA)	14.273,14	0,31
21.12	SERVIÇOS COMPLEMENTARES	15.553,64	0,33
22	SERVIÇOS FINAIS	1.518,70	0,03
VALOR BDI TOTAL:		1.108.973,12	100,00
VALOR ORÇAMENTO:		3.548.548,34	
VALOR TOTAL:		4.657.521,46	

**P M S B**  
**FLS N° 377**  

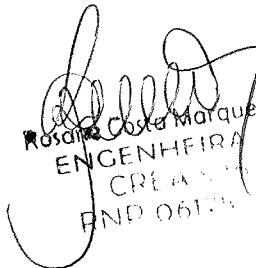
  
 Rosângela Costa Marques Aragão  
 ENGENHEIRA CIVIL  
 CREA 51.140  
 RND 06124



# PLANILHA ORÇAMENTÁRIA

**P M S B**  
**FLS N° 378**

<b>OBRA:</b> ESCOLA 12 SALAS - FNDE - INGAZEIRA	<b>DATA:</b> 03/11/2021	<b>BDI:</b> 31,25%	<b>HORA</b>	<b>MES</b>	<b>DATA REF.</b>
<b>DESCRIÇÃO:</b> ESCOLA 12 SALAS - FNDE - INGAZEIRA	<b>VERSÃO</b>	<b>COM BDI</b>	<b>SEMPRE</b>	<b>COM GERAÇÃO</b>	<b>02/2021</b>
<b>LOCAL:</b> INGAZEIRA, SÃO BENEDITO - CE	<b>SINAPI</b>	<b>COMPOSIÇÃO</b>	<b>84,13%</b>	<b>47,86%</b>	<b>03/2020</b>
<b>CLIENTE:</b> PREFEITURA DE SÃO BENEDITO - CE	<b>COMPOSIÇÃO PRÓPRIAS</b>				

ITEM	CODIGO	DESCRIÇÃO	FONTE	UNID	QUANTIDADE	PREÇO UNITÁRIO RS		PREÇO TOTAL RS
						SEM BDI	COM BDI	
<b>SERVIÇOS PRELIMINARES</b>								
1.1	00004813	PLACA DE OBRA (PARA CONSTRUÇÃO CIVIL) EM CHAPA GALVANIZADA N. 22, ADESIVADA, DE 2,4 X 1,2 M (SEM POSTES PARA FIXAÇÃO)	S.VAPI	M2	10,00	330,00	433,13	4.331,30
1.2	C2316	TAPUME DE CHAPA DE MADEIRA COMPENSADA E=6mm CABERTURA E PORTÃO	SE.VFRA	M2	175,00	91,65	120,29	21.171,04
1.3	C1622	LIGAÇÃO PROVISÓRIA DE ÁGUA E SANITÁRIO	SE.VFRA	UN	1,00	2.785,43	3.657,19	3.657,19
1.4	93212	EXECUÇÃO DE SANITÁRIO E VESTIÁRIO EM CANTINEIRO DE OBRA EM CHAPA DE MADEIRA COMPENSADA, NÃO INCLUSO MOBILIÁRIO. AF. 02/2016	S.VAPI	M2	2,52	660,35	566,71	2.184,11
1.5	93207	EXECUÇÃO DE ESCRITÓRIO EM CANTINEIRO DE OBRA EM CHAPA DE MADEIRA COMPENSADA, NÃO INCLUSO MOBILIÁRIO E EQUIPAMENTOS. AF. 02/2016	S.VAPI	M2	20,00	688,17	916,35	18.327,00
1.6	93584	EXECUÇÃO DE DEPÓSITO EM CANTINEIRO DE OBRA EM CHAPA DE MADEIRA COMPENSADA, NÃO INCLUSO MOBILIÁRIO. AF. 04/2016	S.VAPI	M2	20,00	567,41	744,73	14.854,60
1.7	C1630	LOCAÇÃO DA OBRA - EXECUÇÃO DE GABARITO	SE.VFRA	M2	2.928,38	6,09	7,98	23.397,76
1.8	98525	LIMPEZA MECANIZADA DE CAMADA VEGETAL, VEGETAÇÃO E PEQUENAS ÁRVORES (DIÂMETRO DE TRONCO MENOR QUE 0,20 M), COM TRATOR DE ESTEIRAS AF. 05/2018	S.VAPI	M2	8.000,00	0,24	0,32	2.560,00
<b>MOVIMENTO DE TERRA PARA FUNDAÇÕES</b>								
2.1	94319	ATERRO MANUAL DE VALAS COM SOLO ARGILO-ARENOSO E COMPACTAÇÃO MECANIZADA. AF. 05/2016	S.VAPI	M3	412,26	33,56	44,05	18.160,05
2.2	93358	ESCAVAÇÃO MANUAL DE VALA COM PROFUNDIDADE MENOR OU IGUAL A 1,30 M. AF. 03/2016	S.VAPI	M3	288,73	55,66	73,05	19.630,73
2.3	100576	REGULARIZAÇÃO E COMPACTAÇÃO DE SUBLEITO DE SOLO PREDOMINANTEMENTE ARGILOSO. AF. 11/2019	S.VAPI	M2	434,63	1,42	1,86	809,41
2.4	93382	REATERRO MANUAL DE VALAS COM COMPACTAÇÃO MECANIZADA. AF. 04/2016	S.VAPI	M3	537,62	21,92	28,77	18.344,33
<b>FUNDAÇÕES</b>								
<b>BLOCO A</b>								
3.1.1	92915	ARMAÇÃO DE ESTRUTURAS DE CONCRETO ARMADO, EXCETO VIGAS, PILARES, LAJES E FUNDAÇÕES, UTILIZANDO AÇO CA-60 DE 5,0 MM - MONTAGEM. AF. 12/2015	S.VAPI	KG	70,22	10,92	14,33	1.009,25
3.1.2	92917	ARMAÇÃO DE ESTRUTURAS DE CONCRETO ARMADO, EXCETO VIGAS, PILARES, LAJES E FUNDAÇÕES, UTILIZANDO AÇO CA-50 DE 8,0 MM - MONTAGEM. AF. 12/2015	S.VAPI	KG	184,86	9,09	11,93	2.205,38
3.1.3	92919	ARMAÇÃO DE ESTRUTURAS DE CONCRETO ARMADO, EXCETO VIGAS, PILARES, LAJES E FUNDAÇÕES, UTILIZANDO AÇO CA-50 DE 10,0 MM - MONTAGEM. AF. 12/2015	S.VAPI	KG	192,50	7,97	10,46	2.013,55
3.1.4	92921	ARMAÇÃO DE ESTRUTURAS DE CONCRETO ARMADO, EXCETO VIGAS, PILARES, LAJES E FUNDAÇÕES, UTILIZANDO AÇO CA-50 DE 12,5 MM - MONTAGEM. AF. 12/2015	S.VAPI	KG	11,58	6,64	8,72	100,98
3.1.5	94971	CONCRETO FCK = 25MPa, TRAÇO 1:2:3:7 (EM MASSA SECA DE CIMENTO/ÁREIA MÉDIA/BRITA 1) - PREPARO MECÂNICO COM BETONEIRA 600 L. AF. 05/2021	S.VAPI	M3	9,26	316,46	415,35	3.846,14
3.1.6	96635	FABRICAÇÃO, MONTAGEM E DESMONTAGEM DE FORMA PARA SAPATA, EM MADEIRA SERRADA, E=25 MM, 4 UTILIZAÇÕES. AF. 06/2017	S.VAPI	M2	76,82	94,64	124,22	9.517,74
<b>BLOCO B</b>								
3.2.1	92915	ARMAÇÃO DE ESTRUTURAS DE CONCRETO ARMADO, EXCETO VIGAS, PILARES, LAJES E FUNDAÇÕES, UTILIZANDO AÇO CA-60 DE 5,0 MM - MONTAGEM. AF. 12/2015	S.VAPI	KG	70,22	10,92	14,33	1.009,25
3.2.2	92917	ARMAÇÃO DE ESTRUTURAS DE CONCRETO ARMADO, EXCETO VIGAS, PILARES, LAJES E FUNDAÇÕES, UTILIZANDO AÇO CA-50 DE 8,0 MM - MONTAGEM. AF. 12/2015	S.VAPI	KG	184,86	9,09	11,93	2.205,38
3.2.3	92919	ARMAÇÃO DE ESTRUTURAS DE CONCRETO ARMADO, EXCETO VIGAS, PILARES, LAJES E FUNDAÇÕES, UTILIZANDO AÇO CA-50 DE 10,0 MM - MONTAGEM. AF. 12/2015	S.VAPI	KG	192,50	7,97	10,46	2.013,55
3.2.4	92921	ARMAÇÃO DE ESTRUTURAS DE CONCRETO ARMADO, EXCETO VIGAS, PILARES, LAJES E FUNDAÇÕES, UTILIZANDO AÇO CA-50 DE 12,5 MM - MONTAGEM. AF. 12/2015	S.VAPI	KG	11,58	6,64	8,72	100,98
3.2.5	94971	CONCRETO FCK = 25MPa, TRAÇO 1:2:3:7 (EM MASSA SECA DE CIMENTO/ÁREIA MÉDIA/BRITA 1) - PREPARO MECÂNICO COM BETONEIRA 600 L. AF. 05/2021	S.VAPI	M3	9,26	316,46	415,35	3.846,14
3.2.6	96635	FABRICAÇÃO, MONTAGEM E DESMONTAGEM DE FORMA PARA SAPATA, EM MADEIRA SERRADA, E=25 MM, 4 UTILIZAÇÕES. AF. 06/2017	S.VAPI	M2	76,82	94,64	124,22	9.517,74
<b>BLOCO C</b>								
3.3.1	92915	ARMAÇÃO DE ESTRUTURAS DE CONCRETO ARMADO, EXCETO VIGAS, PILARES, LAJES E FUNDAÇÕES, UTILIZANDO AÇO CA-60 DE 5,0 MM - MONTAGEM. AF. 12/2015	S.VAPI	KG	68,37	10,92	14,33	979,74
3.3.2	92917	ARMAÇÃO DE ESTRUTURAS DE CONCRETO ARMADO, EXCETO VIGAS, PILARES, LAJES E FUNDAÇÕES, UTILIZANDO AÇO CA-50 DE 8,0 MM - MONTAGEM. AF. 12/2015	S.VAPI	KG	175,33	9,09	11,93	2.092,23
3.3.3	92919	ARMAÇÃO DE ESTRUTURAS DE CONCRETO ARMADO, EXCETO VIGAS, PILARES, LAJES E FUNDAÇÕES, UTILIZANDO AÇO CA-50 DE 10,0 MM - MONTAGEM. AF. 12/2015	S.VAPI	KG	170,29	7,97	10,46	1.781,23
3.3.4	92921	ARMAÇÃO DE ESTRUTURAS DE CONCRETO ARMADO, EXCETO VIGAS, PILARES, LAJES E FUNDAÇÕES, UTILIZANDO AÇO CA-50 DE 12,5 MM - MONTAGEM. AF. 12/2015	S.VAPI	KG	57,90	6,64	8,72	594,89

3.3.5	94971	CONCRETO FCK = 25MPA, TRAÇO 1:2,3:2,7 (EM MASSA SECA DE CIMENTO/ AREIA MÉDIA/ BRITA 1) - PREPARO MECÂNICO COM BETONEIRA 600 L. AF. 05/2021	SINAPI	M3	3,76	3,76	415,35	3.038,47
3.3.6	96535	FABRICAÇÃO, MONTAGEM E DESMONTAGEM DE FORMAS PARA SAPATA, EM MADEIRA	SINAPI	M2	1,49	1,49	124,22	8.890,49
3.4	BLOCO D							
3.4.1	92915	ARMADAÇÃO DE ESTRUTURAS DE CONCRETO ARMADO, EXCETO VIGAS, PILARES, LAJES E FUNDAÇÕES, UTILIZANDO AÇO CA-60 DE 5,0 MM - MONTAGEM, AF. 12/2015	SINAPI	KG	70,22	70,22	14,33	1.066,25
3.4.2	92917	ARMADAÇÃO DE ESTRUTURAS DE CONCRETO ARMADO, EXCETO VIGAS, PILARES, LAJES E FUNDAÇÕES, UTILIZANDO AÇO CA-50 DE 8,0 MM - MONTAGEM, AF. 12/2015	SINAPI	KG	209,95	209,95	11,93	2.488,12
3.4.3	92919	ARMADAÇÃO DE ESTRUTURAS DE CONCRETO ARMADO, EXCETO VIGAS, PILARES, LAJES E FUNDAÇÕES, UTILIZANDO AÇO CA-50 DE 10,0 MM - MONTAGEM, AF. 12/2015	SINAPI	KG	148,08	148,08	10,46	1.548,92
3.4.4	92921	ARMADAÇÃO DE ESTRUTURAS DE CONCRETO ARMADO, EXCETO VIGAS, PILARES, LAJES E FUNDAÇÕES, UTILIZANDO AÇO CA-50 DE 12,5 MM - MONTAGEM, AF. 12/2015	SINAPI	KG	69,48	69,48	8,72	805,87
3.4.5	94971	CONCRETO FCK = 25MPA, TRAÇO 1:2,3:2,7 (EM MASSA SECA DE CIMENTO/ AREIA MÉDIA/ BRITA 1) - PREPARO MECÂNICO COM BETONEIRA 600 L. AF. 05/2021	SINAPI	M3	8,70	8,70	415,35	3.613,55
3.4.6	96535	FABRICAÇÃO, MONTAGEM E DESMONTAGEM DE FORMAS PARA SAPATA, EM MADEIRA	SINAPI	M2	74,87	74,87	124,22	9.300,35
3.5	BLOCO E							
3.5.1	92915	ARMADAÇÃO DE ESTRUTURAS DE CONCRETO ARMADO, EXCETO VIGAS, PILARES, LAJES E FUNDAÇÕES, UTILIZANDO AÇO CA-60 DE 5,0 MM - MONTAGEM, AF. 12/2015	SINAPI	KG	120,12	120,12	14,33	1.721,32
3.5.2	92917	ARMADAÇÃO DE ESTRUTURAS DE CONCRETO ARMADO, EXCETO VIGAS, PILARES, LAJES E FUNDAÇÕES, UTILIZANDO AÇO CA-50 DE 8,0 MM - MONTAGEM, AF. 12/2015	SINAPI	KG	289,62	289,62	11,93	3.562,54
3.5.3	92919	ARMADAÇÃO DE ESTRUTURAS DE CONCRETO ARMADO, EXCETO VIGAS, PILARES, LAJES E FUNDAÇÕES, UTILIZANDO AÇO CA-50 DE 10,0 MM - MONTAGEM, AF. 12/2015	SINAPI	KG	318,37	318,37	10,46	3.330,15
3.5.4	92921	ARMADAÇÃO DE ESTRUTURAS DE CONCRETO ARMADO, EXCETO VIGAS, PILARES, LAJES E FUNDAÇÕES, UTILIZANDO AÇO CA-50 DE 12,5 MM - MONTAGEM, AF. 12/2015	SINAPI	KG	89,40	89,40	8,72	905,04
3.5.5	94971	CONCRETO FCK = 25MPA, TRAÇO 1:2,3:2,7 (EM MASSA SECA DE CIMENTO/ AREIA MÉDIA/ BRITA 1) - PREPARO MECÂNICO COM BETONEIRA 600 L. AF. 05/2021	SINAPI	M3	15,26	15,26	415,35	6.338,24
3.5.6	96535	FABRICAÇÃO, MONTAGEM E DESMONTAGEM DE FORMAS PARA SAPATA, EM MADEIRA	SINAPI	M2	122,12	122,12	124,22	15.169,75
3.6	BLOCO F							
3.6.1	92915	ARMADAÇÃO DE ESTRUTURAS DE CONCRETO ARMADO, EXCETO VIGAS, PILARES, LAJES E FUNDAÇÕES, UTILIZANDO AÇO CA-60 DE 5,0 MM - MONTAGEM, AF. 12/2015	SINAPI	KG	116,42	116,42	14,33	1.666,30
3.6.2	92917	ARMADAÇÃO DE ESTRUTURAS DE CONCRETO ARMADO, EXCETO VIGAS, PILARES, LAJES E FUNDAÇÕES, UTILIZANDO AÇO CA-50 DE 8,0 MM - MONTAGEM, AF. 12/2015	SINAPI	KG	289,14	289,14	11,93	3.440,44
3.6.3	92919	ARMADAÇÃO DE ESTRUTURAS DE CONCRETO ARMADO, EXCETO VIGAS, PILARES, LAJES E FUNDAÇÕES, UTILIZANDO AÇO CA-50 DE 10,0 MM - MONTAGEM, AF. 12/2015	SINAPI	KG	310,97	310,97	10,46	3.252,75
3.6.4	92921	ARMADAÇÃO DE ESTRUTURAS DE CONCRETO ARMADO, EXCETO VIGAS, PILARES, LAJES E FUNDAÇÕES, UTILIZANDO AÇO CA-50 DE 12,5 MM - MONTAGEM, AF. 12/2015	SINAPI	KG	92,64	92,64	8,72	937,82
3.6.5	94971	CONCRETO FCK = 25MPA, TRAÇO 1:2,3:2,7 (EM MASSA SECA DE CIMENTO/ AREIA MÉDIA/ BRITA 1) - PREPARO MECÂNICO COM BETONEIRA 600 L. AF. 05/2021	SINAPI	M3	14,31	14,31	415,35	5.943,66
3.6.6	96535	FABRICAÇÃO, MONTAGEM E DESMONTAGEM DE FORMAS PARA SAPATA, EM MADEIRA	SINAPI	M2	123,19	123,19	124,22	15.302,66
3.7	FUNDAÇÃO RESERVATÓRIO							
3.7.1	92915	ARMADAÇÃO DE ESTRUTURAS DE CONCRETO ARMADO, EXCETO VIGAS, PILARES, LAJES E FUNDAÇÕES, UTILIZANDO AÇO CA-60 DE 5,0 MM - MONTAGEM, AF. 12/2015	SINAPI	KG	14,80	14,80	14,33	212,08
3.7.2	92921	ARMADAÇÃO DE ESTRUTURAS DE CONCRETO ARMADO, EXCETO VIGAS, PILARES, LAJES E FUNDAÇÕES, UTILIZANDO AÇO CA-50 DE 12,5 MM - MONTAGEM, AF. 12/2015	SINAPI	KG	301,06	301,06	8,72	2.625,24
3.7.3	96535	FABRICAÇÃO, MONTAGEM E DESMONTAGEM DE FORMAS PARA SAPATA, EM MADEIRA	SINAPI	M2	11,04	11,04	124,22	1.371,39
3.7.4	94971	CONCRETO FCK = 25MPA, TRAÇO 1:2,3:2,7 (EM MASSA SECA DE CIMENTO/ AREIA MÉDIA/ BRITA 1) - PREPARO MECÂNICO COM BETONEIRA 600 L. AF. 05/2021	SINAPI	M3	1,84	1,84	415,35	805,78
3.8	CONCRETO ARMADO PARA FUNDAÇÕES - VIGAS BALDRAMES							
3.8.1	96536	FABRICAÇÃO, MONTAGEM E DESMONTAGEM DE FORMAS PARA VIGA BALDRAME, EM MADEIRA	SINAPI	M2	911,62	911,62	60,44	55.098,31
3.8.2	92916	ARMADAÇÃO DE ESTRUTURAS DE CONCRETO ARMADO, EXCETO VIGAS, PILARES, LAJES E FUNDAÇÕES, UTILIZANDO AÇO CA-50 DE 6,3 MM - MONTAGEM, AF. 12/2015	SINAPI	KG	0,18	0,18	13,07	2,35
3.8.3	92917	ARMADAÇÃO DE ESTRUTURAS DE CONCRETO ARMADO, EXCETO VIGAS, PILARES, LAJES E FUNDAÇÕES, UTILIZANDO AÇO CA-50 DE 8,0 MM - MONTAGEM, AF. 12/2015	SINAPI	KG	1.595,82	1.595,82	11,93	18.680,23
3.8.4	92919	ARMADAÇÃO DE ESTRUTURAS DE CONCRETO ARMADO, EXCETO VIGAS, PILARES, LAJES E FUNDAÇÕES, UTILIZANDO AÇO CA-50 DE 10,0 MM - MONTAGEM, AF. 12/2015	SINAPI	KG	95,18	95,18	10,46	995,59
3.8.5	92921	ARMADAÇÃO DE ESTRUTURAS DE CONCRETO ARMADO, EXCETO VIGAS, PILARES, LAJES E FUNDAÇÕES, UTILIZANDO AÇO CA-50 DE 12,5 MM - MONTAGEM, AF. 12/2015	SINAPI	KG	186,73	186,73	8,72	1.453,99
3.8.6	92915	CONCRETO FCK = 25MPA, TRAÇO 1:2,3:2,7 (EM MASSA SECA DE CIMENTO/ AREIA MÉDIA/ BRITA 1) - PREPARO MECÂNICO COM BETONEIRA 600 L. AF. 05/2021	SINAPI	KG	824,45	824,45	14,33	11.814,57
3.8.7	96557	CONCRETO ARMADO DE BLOCOS DE CORAIMENTO E VIGAS BALDRAMES, FCK 30 MPa, COM USO DE BOMBA ? LANÇAMENTO E ACABAMENTO, AF. 06/2017	SINAPI	M3	51,49	51,49	482,32	24.834,46
4	ESTRUTURA							
4.1	CONCRETO ARMADO - VIGAS							
4.1.1	92471	MONTAGEM E DESMONTAGEM DE FORÇA DE VIGA, ESCORAMENTO COM GARGO DE MADEIRA, PE-DIREITO SIMPLES, EM CHAPA DE MADEIRA PLASTIFICADA, 12 UTILIZAÇÕES, AF. 09/2020	SINAPI	M2	999,80	999,80	52,31	66.666,54

4.1.2	92776	ARMAÇÃO DE PILAR OU VIGA DE UMA ESTRUTURA CONVENCIONAL DE CONCRETO ARMADO EM UMA EDIFICAÇÃO TERREA OU SOBRADO UTILIZANDO AÇO CA-50 DE 6,3 MM - MONTAGEM. AF. 12/2015	SINAPI	KG	10,75	3,36	14,11	2,94	
4.1.3	92777	ARMAÇÃO DE PILAR OU VIGA DE UMA ESTRUTURA CONVENCIONAL DE CONCRETO ARMADO EM UMA EDIFICAÇÃO TERREA OU SOBRADO UTILIZANDO AÇO CA-50 DE 8,0 MM - MONTAGEM. AF. 12/2015	SINAPI	KG	9,67	3,02	12,69	20,250,96	
4.1.4	92778	ARMAÇÃO DE PILAR OU VIGA DE UMA ESTRUTURA CONVENCIONAL DE CONCRETO ARMADO EM UMA EDIFICAÇÃO TERREA OU SOBRADO UTILIZANDO AÇO CA-50 DE 10,0 MM - MONTAGEM. AF. 12/2015	SINAPI	KG	8,41	2,63	11,04	7,682,95	
4.1.5	92779	ARMAÇÃO DE PILAR OU VIGA DE UMA ESTRUTURA CONVENCIONAL DE CONCRETO ARMADO EM UMA EDIFICAÇÃO TERREA OU SOBRADO UTILIZANDO AÇO CA-50 DE 12,5 MM - MONTAGEM. AF. 12/2015	SINAPI	KG	6,96	2,16	9,14	944,71	
4.1.6	92780	ARMAÇÃO DE PILAR OU VIGA DE UMA ESTRUTURA CONVENCIONAL DE CONCRETO ARMADO EM UMA EDIFICAÇÃO TERREA OU SOBRADO UTILIZANDO AÇO CA-50 DE 16,0 MM - MONTAGEM. AF. 12/2015	SINAPI	KG	6,40	2,00	8,40	742,36	
4.1.7	92775	ARMAÇÃO DE PILAR OU VIGA DE UMA ESTRUTURA CONVENCIONAL DE CONCRETO ARMADO EM UMA EDIFICAÇÃO TERREA OU SOBRADO UTILIZANDO AÇO CA-60 DE 5,0 MM - MONTAGEM. AF. 12/2015	SINAPI	KG	11,96	3,74	15,70	13,322,24	
4.1.8	92726	CONCRETAGEM DE VIGAS E LAJES, FCK=20 MPa, PARA LAJES MACIAS OU NERVURADAS COM USO DE BOMBA EM EDIFICAÇÃO COM ÁREA MÉDIA DE LAJES MAIOR QUE 20 M² - LANÇAMENTO, ADENSAMENTO E ACABAMENTO. AF. 12/2015	SINAPI	M3	333,64	104,25	437,90	24,516,92	
4.2	CONCRETO ARMADO - LAJES E PILARES								
4.2.1	92443	MONTAGEM E DESMONTAGEM DE FORMA DE PILARES RETANGULARES E ESTRUTURAS SIMILARES, PÉ-DIREITO SIMPLES, EM CHAPA DE MADEIRA COMPENSADA, PLASTIFICADA, 16 UTILIZANDO. AF. 09/2020	SINAPI	M2	23,93	7,46	31,41	24,147,38	
4.2.2	92778	ARMAÇÃO DE PILAR OU VIGA DE UMA ESTRUTURA CONVENCIONAL DE CONCRETO ARMADO EM UMA EDIFICAÇÃO TERREA OU SOBRADO UTILIZANDO AÇO CA-50 DE 10,0 MM - MONTAGEM. AF. 12/2015	SINAPI	KG	8,41	2,63	11,04	16,800,95	
4.2.3	92779	ARMAÇÃO DE PILAR OU VIGA DE UMA ESTRUTURA CONVENCIONAL DE CONCRETO ARMADO EM UMA EDIFICAÇÃO TERREA OU SOBRADO UTILIZANDO AÇO CA-50 DE 12,5 MM - MONTAGEM. AF. 12/2015	SINAPI	KG	6,96	2,18	9,14	22,995,42	
4.2.4	92780	ARMAÇÃO DE PILAR OU VIGA DE UMA ESTRUTURA CONVENCIONAL DE CONCRETO ARMADO EM UMA EDIFICAÇÃO TERREA OU SOBRADO UTILIZANDO AÇO CA-50 DE 16,0 MM - MONTAGEM. AF. 12/2015	SINAPI	KG	6,40	2,00	8,40	295,24	
4.2.5	92775	ARMAÇÃO DE PILAR OU VIGA DE UMA ESTRUTURA CONVENCIONAL DE CONCRETO ARMADO EM UMA EDIFICAÇÃO TERREA OU SOBRADO UTILIZANDO AÇO CA-60 DE 5,0 MM - MONTAGEM. AF. 12/2015	SINAPI	KG	11,96	3,74	15,70	16,072,56	
4.2.6	92722	CONCRETAGEM DE PILARES, FCK = 25 MPa, COM USO DE BOMBA EM EDIFICAÇÃO COM SEÇÃO MÉDIA DE PILARES MAIOR QUE 0,25 M² - LANÇAMENTO, ADENSAMENTO E ACABAMENTO. AF. 12/2015	SINAPI	M3	348,74	108,93	457,72	19,421,05	
4.3	CONCRETO ARMADO - LAJES DE FORRO								
4.3.1	74202/002	LAJE PRÉ-MOLDADA PIPISO, SOBRECARGA 200KG/M2, VAOS ATÉ 3,50M/E=6CM, C/LAJOTAS E CAP. C/CONC FCK=20MPa, 4CM. INTER-EIXO 38CM, C/ESCORAMENTO (REAPR.3X) E FERRAGEM NEGATIVA	SINAPI	M2	65,07	20,33	85,40	103,348,52	
4.4	CONCRETO ARMADO - VERGAS E CONTRAVERGAS								
4.4.1	93183	VERGA PRÉ-MOLDADA PARA JANELAS COM MAIS DE 1,5 M DE VÃO. AF. 03/2016	SINAPI	M	30,47	9,52	39,99	24,567,86	
5	SISTEMA DE VEDAÇÃO VERTICAL								
5.1	ELEMENTOS VAZADOS								
5.1.1	C0805	COBOGÓ DE CIMENTO TIPO DIAMANTE	SEINFRA	M2	117,03	36,57	153,60	3,796,99	
5.2	ALVENARIA DE VEDAÇÃO								
5.2.1	87469	ALVENARIA DE VEDAÇÃO DE BLOCOS CERÂMICOS FURADOS NA VERTICAL DE 9X19X39CM (ESPESSURA 9CM) DE PAREDES COM ÁREA LÍQUIDA MAIOR OU IGUAL A 6M² COM VAOS E ARGAMASSA DE ASSENTAMENTO COM PREPARO EM BETONEIRA. AF. 06/2014	SINAPI	M2	33,32	10,41	43,73	91,348,03	
5.2.2	87519	ALVENARIA DE VEDAÇÃO DE BLOCOS CERÂMICOS FURADOS NA HORIZONTAL DE 9X19X19CM (ESPESSURA 9CM) DE PAREDES COM ÁREA LÍQUIDA MAIOR OU IGUAL A 6M² COM VAOS E ARGAMASSA DE ASSENTAMENTO COM PREPARO EM BETONEIRA. AF. 06/2014	SINAPI	M2	55,52	17,35	72,87	952,49	
5.2.3	93202	FIXAÇÃO (ENCUNHAMENTO) DE ALVENARIA DE VEDAÇÃO COM TUBO MACIÇO. AF. 03/2016	SINAPI	M	15,88	4,96	20,82	14,088,89	
5.2.4	C4070	DIVISÓRIA DE GRANITO CINZA E=2cm	SEINFRA	M2	448,14	140,04	588,18	27,885,61	
6	ESQUADRIA								
6.1	PORTAS DE MADEIRA								
6.1.1	C1284	PM1 - Porta de madeira com visor de vidro e chapa metálica completa com: batente	SEINFRA	M2	1,172,20	369,31	1,538,51	27,693,18	
6.1.2	90843	PM2 - KIT DE PORTA DE MADEIRA PARA PINTURA, SEMIFOCAL (LEVE OU MÉDIA), PADRÃO MÉDIO, 80X210CM, ESPESSURA DE 3,5CM, ITENS INCLUIDOS: COBRADIÇAS, MONTAGEM E INSTALAÇÃO DO BATENTE, FECHADURA COM EXECUÇÃO DO FURO - FORNECIMENTO E INSTALAÇÃO. AF. 12/2019	SINAPI	UN	744,67	232,71	977,38	6,841,96	

3





6.7.1	C4835	ESPELHO CRISTAL, ESPESSURA 4MM, COM PARAFUSOS DE FIXAÇÃO, SEM MOLDURA	SE: NFRFA	M2	6,00	450,40	14,76	591,27	4.730,16
<b>SISTEMA DE COBERTURA</b>									
7.1	C1329	ESTRUTURA DE AÇO EM SHED VÃO DE 20m	SE: NFRFA	M2	3 092,97	201,95	63,11	265,06	923.437,67
7.2	C4554	TELHA DE ALUMÍNIO, TRAPEZOIDAL, e = 0,7mm	SE: NFRFA	M2	358,88	54,08	16,90	70,98	817.172,03
7.3	C4554	TELHA DE ALUMÍNIO, TRAPEZOIDAL, e = 0,7mm	SE: NFRFA	M2	1,34	54,08	16,90	70,98	25.473,30
7.4	94441	TELHAMENTO COM TELHA CERÂMICA DE ENCAIXE, TIPO FRANCESA, COM MAIS DE 2 AGUAS, INCLUSO TRANSPORTE VERTICAL AF 07/2019	SINAPI	M2	2 803,59	19,88	6,21	26,09	95,11
7.5	94231	RUIFO EM CHAPA DE AÇO GALVANIZADO NÚMERO 24, CORTE DE 25 CM, INCLUSO TRANSPORTE VERTICAL AF 07/2019	SINAPI	M	82,90	31,78	9,93	41,71	73.145,98
7.6	94221	CUMEIRA PARA TELHA CERÂMICA EMBOÇADA COM ARGAMASSA TRAÇO 1:2:9 (CIMENTO, CAL E AREIA) PARA TELHADOS COM ATÉ 2 AGUAS, INCLUSO TRANSPORTE VERTICAL AF 07/2019	SINAPI	M	209,72	14,92	4,56	19,58	3.445,25
<b>IMPERMEABILIZAÇÃO</b>									
8.1	98557	IMPERMEABILIZAÇÃO DE SUPERFÍCIE COM EMULSÃO ASFÁLTICA, 2 DEMÃOS AF_06/2018	SINAPI	M2	911,02	31,24	9,76	41,00	4 103,32
<b>REVESTIMENTOS INTERNO E EXTERNOS</b>									
9.1	87878	CHAPISCO APLICADO EM ALVENARIAS E ESTRUTURAS DE CONCRETO INTERNAS, COM COLHER DE PEDREIRO, ARGAMASSA TRAÇO 1:3 COM PREPARO MANUAL, AF_06/2014	SINAPI	M2	5 065,62	3,17	0,98	4,16	37.376,42
9.2	87881	CHAPISCO APLICADO NO TETO, COM RÓLO PARA TEXTURA ACRÍLICA, ARGAMASSA TRAÇO 1:4 E EMULSÃO POLIMÉRICA (ADESIVO), COM PREPARO MANUAL, AF_06/2014	SINAPI	M2	1 531,13	4,62	1,44	6,06	407.741,58
9.3	87792	EMBOÇO OU MASSA ÚNICA EM ARGAMASSA TRAÇO 1:2:8, PREPARO MECÂNICO COM BETONEIRA 400 L, APLICADA MANUALMENTE EM PANOS CEGOS DE FACHADA (SEM PRESENÇA DE VÃOS), ESPESSURA DE 25 MM, AF_06/2014	SINAPI	M2	5 065,62	25,15	7,86	33,01	21.072,98
9.4	87543	MASSA ÚNICA, PARA RECEBIMENTO DE PINTURA OU CERÂMICA, ARGAMASSA INDUSTRIALIZADA, PREPARO MECÂNICO, APLICADO COM EQUIPAMENTO DE MISTURA E PROJEÇÃO DE 1,5 M3/H EM FACES INTERNAS DE PAREDES, ESPESSURA DE 5MM, SEM EXECUÇÃO DE TALISAS, AF_06/2014	SINAPI	M2	4 090,78	16,35	5,11	21,46	9278,65
9.5	87543	MASSA ÚNICA, PARA RECEBIMENTO DE PINTURA OU CERÂMICA, ARGAMASSA INDUSTRIALIZADA, PREPARO MECÂNICO, APLICADO COM EQUIPAMENTO DE MISTURA E PROJEÇÃO DE 1,5 M3/H EM FACES INTERNAS DE PAREDES, ESPESSURA DE 5MM, SEM EXECUÇÃO DE TALISAS, AF_06/2014	SINAPI	M2	1 531,13	16,35	5,11	21,46	167.216,12
9.6	C0157	ARGAMASSA DE CIMENTO E AREIA SIPEEN, C/IMPERMEAB. TRAÇO 1:3	SE: NFRFA	M3	1,18	619,54	193,61	813,15	87.144,34
9.7	87273	REVESTIMENTO CERÂMICO PARA PAREDES INTERNAS COM PLACAS TIPO ESMALTADA EXTRA DE DIMENSÕES 33x45 CM APLICADAS EM AMBIENTES DE ÁREA MAIOR QUE 5 M² NA ALTURA INTEIRA DAS PAREDES, AF_06/2014	SINAPI	M2	990,77	54,64	17,08	71,72	32 856,05
9.8	87267	REVESTIMENTO CERÂMICO PARA PAREDES INTERNAS COM PLACAS TIPO ESMALTADA EXTRA DE DIMENSÕES 20x20 CM APLICADAS EM AMBIENTES DE ÁREA MAIOR QUE 5 M² A MEIA ALTURA DAS PAREDES, AF_06/2014	SINAPI	M2	14,07	55,02	17,19	72,21	959,62
9.9	00010857	RODAPE ARDOSIA, CINZA, 10 CM, E= 1CM	SINAPI	M	559,42	23,38	7,31	30,69	71.058,02
<b>SISTEMA DE PISO</b>									
10.1	87630	CONTRAPISO EM ARGAMASSA TRAÇO 1:4 (CIMENTO E AREIA), PREPARO MECÂNICO COM BETONEIRA 400 L, APLICADA EM ÁREAS SECAS SOBRE LAJE, ADERIDO, ESPESSURA 3CM, AF_06/2014	SINAPI	M2	2 208,21	30,56	9,55	40,11	17.137,91
10.2	98679	PISO CIMENTADO, TRAÇO 1:3 (CIMENTO E AREIA), ACABAMENTO LISO, ESPESSURA 2,0 CM, PREPARO MECÂNICO DA ARGAMASSA, AF_06/2018	SINAPI	M2	2 208,21	24,08	7,53	31,61	552.572,43
10.3	87251	REVESTIMENTO CERÂMICO PARA PISO COM PLACAS TIPO ESMALTADA EXTRA DE DIMENSÕES 45x45 CM APLICADA EM AMBIENTES DE ÁREA MAIOR QUE 10 M2, AF_06/2014	SINAPI	M2	178,45	44,67	13,96	58,63	88.571,30
10.4	87251	REVESTIMENTO CERÂMICO PARA PISO COM PLACAS TIPO ESMALTADA EXTRA DE DIMENSÕES 45x45 CM APLICADA EM AMBIENTES DE ÁREA MAIOR QUE 10 M2, AF_06/2014	SINAPI	M2	993,79	44,67	13,96	58,63	69 801,52
10.5	C4623	PISO PODOTÁTIL INTERNO EM BORRACHA 30x30cm ASSENTAMENTO COM COLA VINIL (FORNECIMENTO E ASSENTAMENTO)	SE: NFRFA	M2	131,94	185,99	58,12	244,11	10.462,52
10.6	C4624	PISO PODOTÁTIL EXTERNO EM PWC ESP. 3CM, ASSENTADO COM ARGAMASSA (FORNECIMENTO E ASSENTAMENTO)	SE: NFRFA	M2	5,58	112,90	35,28	143,18	58.265,91
10.7	00004786	PISO EM GRANILITE, MARMORITE OU GRANITINA, AGREGADO COR PRETO, CINZA, PALHA OU BRANCO, E= 8" MM (INCLUSO EXECUÇÃO)	SINAPI	M2	1 035,97	80,50	23,16	105,66	32.207,87
10.8	C2284	SOLEIRA DE GRANITO L= 15cm	SE: NFRFA	M	30,90	78,83	2,53	103,46	826,84
10.9	94995	EXECUÇÃO DE PASSEIO (CALÇADA) OU PISO DE CONCRETO COM CONCRETO MOLDADO IN LOCO, FEITO EM OBRA, ACABAMENTO CONVENCIONAL, ESPESSURA 10 CM, ARMADO, AF_07/2016	SINAPI	M2	546,04	78,86	2,54	103,50	109.450,58
10.10	C-1916	PISO CIMENTADO C/ ARGAMASSA DE CIMENTO E AREIA S/ FENEIRAR, TRAÇO 1:4, ESP = 1,5cm C/ IMPERMEABILIZANTE	SE: NFRFA	M2	63,05	44,60	13,94	58,54	3.196,91
10.11	94263	GUIA (MEO-FIO) CONCRETO, MOLDADA IN LOCO EM TRECHO RETO COM EXTRUSORA, 13 CM BASE X 22 CM ALTURA, AF_06/2016	SINAPI	M	241,96	20,86	6,52	27,38	56 515,14
10.12	C2862	LASTRO DE BRITA	SE: NFRFA	M3	16,38	119,72	37,10	155,82	3.690,95
10.13	92396	EXECUÇÃO DE PASSEIO EM PISO INTERTRAVADO, COM BLOCO RETANGULAR COR NATURAL DE 20 X 10 CM, ESPESSURA 5 CM, AF_12/2015	SINAPI	M2	1 707,59	49,26	15,39	64,65	6.624,86
<b>PINTURAS E ACABAMENTOS</b>									
11									110 395,69
									146.285,09

11.1	96132	APLICAO MANUAL DE MASSA ACRILICA EM PANOS DE FACHADA SEM PRESENCIA DE VAOS DE ESPECIOS DE MULTIPLOS PAVIMENTOS, DUAS DE AF 05/2017	SINAPI	M2	321,54	11,53	3,60	15,13	19964,90
11.2	96132	APLICAO MANUAL DE MASSA ACRILICA EM PANOS CHADA SEM PRESENCIA DE VAOS DE ESPECIOS DE MULTIPLOS PAVIMENTOS, DUAS DE VAOS, AF 05/2017	SINAPI	M2	51,13	11,53	3,60	15,13	23186,00
11.3	89499	APLICAO MANUAL DE PINTURA COM TINTA LATEX ACRILICA EM PAREDES, DUAS DEMAOES, AF 05/2014	SINAPI	M2	4.060,78	12,55	3,92	19,47	96.881,05
11.4	89498	APLICAO MANUAL DE PINTURA COM TINTA LATEX ACRILICA EM TETO, DUAS DEVAOS, AF 05/2014	SINAPI	M2	1.551,13	13,94	4,36	18,30	26.019,86
11.5	C1280	ESMALTE DUAS DEMAOES EM ESQUADRIAS DE MADEIRA - RODA MEIO	SEINFRA	M2	55,84	20,73	6,48	27,21	1.516,41
11.6	100742	PINTURA COM TINTA ALQUIDICA DE ACABAMENTO (ESMALTE SINTETICO ACETINADO) APLICADA A ROLO OU PINCEL SOBRE SUPERFICIES METALICAS (EXCETO PERFL) EXECUTADO EM OBRA (POR DEMAO), AF 01/2020	SINAPI	M2	21,80	16,03	5,01	21,04	454,46
11.7	C1280	ESMALTE DUAS DEMAOES EM ESQUADRIAS DE MADEIRA	SEINFRA	M2	229,68	20,73	6,48	27,21	6.249,59
12	INSTALACOES HIDRAULICAS								
12.1	89446	TUBO PVC, SOLDAVEL, DN 25MM, INSTALADO EM PRUMADA DE AGUA - FORNECIMENTO E INSTALAO, AF 12/2014	SINAPI	M	150,00	3,26	1,02	4,28	642,00
12.2	89447	TUBO PVC, SOLDAVEL, DN 32MM, INSTALADO EM PRUMADA DE AGUA - FORNECIMENTO E INSTALAO, AF 12/2014	SINAPI	M	135,30	6,84	2,14	8,98	1.214,99
12.3	89448	TUBO PVC, SOLDAVEL, DN 40MM, INSTALADO EM PRUMADA DE AGUA - FORNECIMENTO E INSTALAO, AF 12/2014	SINAPI	M	29,00	9,82	3,07	12,89	373,81
12.4	89449	TUBO PVC, SOLDAVEL, DN 50MM, INSTALADO EM PRUMADA DE AGUA - FORNECIMENTO E INSTALAO, AF 12/2014	SINAPI	M	98,00	11,30	3,53	14,83	1.453,34
12.5	89450	TUBO PVC, SOLDAVEL, DN 60MM, INSTALADO EM PRUMADA DE AGUA - FORNECIMENTO E INSTALAO, AF 12/2014	SINAPI	M	80,35	18,59	5,81	24,40	1.980,54
12.6	89451	TUBO PVC, SOLDAVEL, DN 75MM, INSTALADO EM PRUMADA DE AGUA - FORNECIMENTO E INSTALAO, AF 12/2014	SINAPI	M	91,30	30,65	9,58	40,23	3.673,00
12.7	89383	ADAPTADOR CURTO COM BOLSA E ROSCA PARA REGISTRO, PVC, SOLDAVEL, DN 25MM X 3/4", INSTALADO EM RAMAL OU SUB-RAMAL DE AGUA - FORNECIMENTO E INSTALAO, AF 12/2014	SINAPI	UN	65,00	4,40	1,38	5,78	375,70
12.8	89596	ADAPTADOR CURTO COM BOLSA E ROSCA PARA REGISTRO, PVC, SOLDAVEL, DN 50MM X 1 1/2", INSTALADO EM PRUMADA DE AGUA - FORNECIMENTO E INSTALAO, AF 12/2014	SINAPI	UN	39,00	6,85	2,14	8,99	350,61
12.9	89362	JOELHO 90 GRAUS, PVC, SOLDAVEL, DN 25MM, INSTALADO EM RAMAL OU SUB-RAMAL DE AGUA - FORNECIMENTO E INSTALAO, AF 12/2014	SINAPI	UN	58,00	5,90	1,84	7,74	448,92
12.10	89413	JOELHO 90 GRAUS, PVC, SOLDAVEL, DN 32MM, INSTALADO EM RAMAL DE DISTRIBUICAO DE AGUA - FORNECIMENTO E INSTALAO, AF 12/2014	SINAPI	UN	7,00	5,70	1,78	7,48	92,36
12.11	89497	JOELHO 90 GRAUS, PVC, SOLDAVEL, DN 40MM, INSTALADO EM PRUMADA DE AGUA - FORNECIMENTO E INSTALAO, AF 12/2014	SINAPI	UN	8,00	7,42	2,32	9,74	77,92
12.12	89501	JOELHO 90 GRAUS, PVC, SOLDAVEL, DN 50MM, INSTALADO EM PRUMADA DE AGUA - FORNECIMENTO E INSTALAO, AF 12/2014	SINAPI	UN	23,00	8,84	2,76	11,60	236,80
12.13	89505	JOELHO 90 GRAUS, PVC, SOLDAVEL, DN 60MM, INSTALADO EM PRUMADA DE AGUA - FORNECIMENTO E INSTALAO, AF 12/2014	SINAPI	UN	1,00	23,17	7,24	30,41	30,41
12.14	89513	JOELHO 90 GRAUS, PVC, SOLDAVEL, DN 75MM, INSTALADO EM PRUMADA DE AGUA - FORNECIMENTO E INSTALAO, AF 12/2014	SINAPI	UN	4,00	72,59	22,68	95,27	381,08
12.15	89400	TE DE REDUICAO, PVC, SOLDAVEL, DN 32MM X 25MM, INSTALADO EM RAMAL OU SUB-RAMAL DE AGUA - FORNECIMENTO E INSTALAO, AF 12/2014	SINAPI	UN	8,00	13,14	4,11	17,25	138,00
12.16	89624	TE DE REDUICAO, PVC, SOLDAVEL, DN 40MM X 32MM, INSTALADO EM PRUMADA DE AGUA - FORNECIMENTO E INSTALAO, AF 12/2014	SINAPI	UN	3,00	12,29	3,84	16,13	48,39
12.17	89624	TE DE REDUICAO, PVC, SOLDAVEL, DN 40MM X 32MM, INSTALADO EM PRUMADA DE AGUA - FORNECIMENTO E INSTALAO, AF 12/2014	SINAPI	UN	3,00	12,23	3,84	15,13	48,39
12.18	89627	TE DE REDUICAO, PVC, SOLDAVEL, DN 50MM X 25MM, INSTALADO EM PRUMADA DE AGUA - FORNECIMENTO E INSTALAO, AF 12/2014	SINAPI	UN	5,00	13,02	4,07	17,09	85,45
12.19	89630	TE DE REDUICAO, PVC, SOLDAVEL, DN 75MM X 50MM, INSTALADO EM PRUMADA DE AGUA - FORNECIMENTO E INSTALAO, AF 12/2014	SINAPI	UN	1,00	46,55	14,55	61,10	61,10
12.20	89630	TE DE REDUICAO, PVC, SOLDAVEL, DN 75MM X 50MM, INSTALADO EM PRUMADA DE AGUA - FORNECIMENTO E INSTALAO, AF 12/2014	SINAPI	UN	9,00	46,55	14,55	61,10	549,90
12.21	89395	TE PVC, SOLDAVEL, DN 25MM, INSTALADO EM RAMAL OU SUB-RAMAL DE AGUA - FORNECIMENTO E INSTALAO, AF 12/2014	SINAPI	UN	32,00	8,20	2,56	10,76	344,32
12.22	89623	TE PVC, SOLDAVEL, DN 40MM, INSTALADO EM PRUMADA DE AGUA - FORNECIMENTO E INSTALAO, AF 12/2014	SINAPI	UN	1,00	11,58	3,62	15,20	15,20
12.23	89625	TE PVC, SOLDAVEL, DN 50MM, INSTALADO EM PRUMADA DE AGUA - FORNECIMENTO E INSTALAO, AF 12/2014	SINAPI	UN	5,00	13,64	4,33	18,17	90,85
12.24	99629	TE PVC, SOLDAVEL, DN 75MM, INSTALADO EM PRUMADA DE AGUA - FORNECIMENTO E INSTALAO, AF 12/2014	SINAPI	UN	2,00	53,99	16,87	70,86	141,72
12.25	94497	REGISTRO DE GAVIETA BRUTO, LATAO, ROSCAVEL, 1 1/2", INSTALADO EM RESERVAICAO DE AGUA DE EDIFICACAO QUE POSSUA RESERVATORIO DE FIBRAFORNECIMENTO ?	SINAPI	UN	34,00	87,72	27,41	115,13	3.914,42
12.26	89985	REGISTRO DE PRESSAO BRUTO, LATAO, ROSCAVEL, 3/4", COM ACABAMENTO E CAPOPLA CROVADOS - FORNECIMENTO E INSTALAO, AF 08/2016	SINAPI	UN	9,00	61,46	19,21	80,67	726,03
12.27	CPU-ING-008	Caixa dgua metlica completa de 15.000l, conforme projeto	PRÓPRIA	UN	1,00	27.073,01	8.460,32	35.533,33	35.533,33
12.28	CPU-ING-009	Caixa dgua enterrada de concreto 15.000l, conforme projeto	PRÓPRIA	UN	1,00	22.420,13	7.006,29	29.426,42	29.426,42
13	INSTALACOES SANITARIAS								
13.1	89711	TUBO PVC, SERIE NORMAL, ESGOTO PREDIAL, DN 40 MM, FORNECIDO E INSTALADO EM RAMAL DE DESCARGA OU RAMAL DE ESGOTO SANITARIO, AF 12/2014	SINAPI	M	119,40	13,46	4,21	17,67	2.109,60
13.2	89712	TUBO PVC, SERIE NORMAL, ESGOTO PREDIAL, DN 50 MM, FORNECIDO E INSTALADO EM RAMAL DE DESCARGA OU RAMAL DE ESGOTO SANITARIO, AF 12/2014	SINAPI	M	90,00	19,63	6,13	25,76	2.316,40

13.3	89713	TUBO PVC SÉRIE NORMAL, ESGOTO PREDIAL, DN 75 MM, FORNECIDO E INSTALADO EM RAMAL DE DESCARGA OU RAMAL DE ESGOTO SANITÁRIO, AF_12/2014	SINAPI	M	2,50	29,56	9,24	33,80	4.335,00
13.4	89714	TUBO PVC SÉRIE NORMAL, ESGOTO PREDIAL, DN 100 MM, JUNTA SOLDADAVEL, FORNECIDO E INSTALADO EM RAMAL DE DESCARGA OU RAMAL DE ESGOTO SANITÁRIO, AF_12/2014	SINAPI	M	39,86	37,74	11,79	49,53	7.781,46
13.5	89849	TUBO PVC SÉRIE NORMAL, ESGOTO PREDIAL, DN 150 MM, JUNTA SOLDADAVEL, FORNECIDO E INSTALADO EM RAMAL DE DESCARGA OU RAMAL DE ESGOTO SANITÁRIO, AF_12/2014	SINAPI	M	53,00	40,00	12,50	52,50	2.782,50
13.6	C2601	SUBCOLETOR AEREO DE ESGOTO SANITÁRIO, AF_12/2014	SEINFRA	M	45,00	91,95	28,73	120,68	5.430,60
13.7	C2602	TUBO PVC BRANCO RÍGIDO ESGOTO D=200mm (3")	SEINFRA	M	33,00	104,07	32,52	136,59	4.597,47
13.8	C2603	TUBO PVC BRANCO RÍGIDO ESGOTO D=300mm (12")	SEINFRA	M	60,00	144,15	45,05	189,20	11.332,00
13.9	89726	JOELHO 45 GRAUS, PVC, SÉRIE NORMAL, ESGOTO PREDIAL, DN 40 MM, JUNTA SOLDADAVEL, FORNECIDO E INSTALADO EM RAMAL DE DESCARGA OU RAMAL DE ESGOTO SANITÁRIO, AF_12/2014	SINAPI	UN	26,00	4,80	1,50	6,30	193,80
13.10	89732	JOELHO 45 GRAUS, PVC, SÉRIE NORMAL, ESGOTO PREDIAL, DN 50 MM, JUNTA ELÁSTICA, FORNECIDO E INSTALADO EM RAMAL DE DESCARGA OU RAMAL DE ESGOTO SANITÁRIO, AF_12/2014	SINAPI	UN	14,00	7,92	2,43	10,40	145,60
13.11	89739	JOELHO 45 GRAUS, PVC, SÉRIE NORMAL, ESGOTO PREDIAL, DN 75 MM, JUNTA ELÁSTICA, FORNECIDO E INSTALADO EM RAMAL DE DESCARGA OU RAMAL DE ESGOTO SANITÁRIO, AF_12/2014	SINAPI	UN	2,00	13,43	4,20	17,63	35,25
13.12	89724	JOELHO 90 GRAUS, PVC, SÉRIE NORMAL, ESGOTO PREDIAL, DN 40 MM, JUNTA SOLDADAVEL, FORNECIDO E INSTALADO EM RAMAL DE DESCARGA OU RAMAL DE ESGOTO SANITÁRIO, AF_12/2014	SINAPI	UN	70,00	6,55	2,05	8,60	602,00
13.13	89801	JOELHO 90 GRAUS, PVC, SÉRIE NORMAL, ESGOTO PREDIAL, DN 50 MM, JUNTA ELÁSTICA, FORNECIDO E INSTALADO EM RAMAL DE DESCARGA OU RAMAL DE ESGOTO SANITÁRIO, AF_12/2014	SINAPI	UN	36,00	4,62	1,44	6,06	218,16
13.14	89737	JOELHO 90 GRAUS, PVC, SÉRIE NORMAL, ESGOTO PREDIAL, DN 75 MM, JUNTA ELÁSTICA, FORNECIDO E INSTALADO EM RAMAL DE DESCARGA OU RAMAL DE ESGOTO SANITÁRIO, AF_12/2014	SINAPI	UN	4,00	12,84	4,01	16,85	97,40
13.15	89744	JOELHO 90 GRAUS, PVC, SÉRIE NORMAL, ESGOTO PREDIAL, DN 100 MM, JUNTA ELÁSTICA, FORNECIDO E INSTALADO EM RAMAL DE DESCARGA OU RAMAL DE ESGOTO SANITÁRIO, AF_12/2014	SINAPI	UN	15,00	16,67	5,21	21,88	329,20
13.16	89783	JUNÇÃO SIMPLES, PVC, SÉRIE NORMAL, ESGOTO PREDIAL, DN 40 MM, JUNTA SOLDADAVEL, FORNECIDO E INSTALADO EM RAMAL DE DESCARGA OU RAMAL DE ESGOTO SANITÁRIO, AF_12/2014	SINAPI	UN	3,00	8,07	2,52	10,59	31,77
13.17	89785	JUNÇÃO SIMPLES, PVC, SÉRIE NORMAL, ESGOTO PREDIAL, DN 50 X 50 MM, JUNTA ELÁSTICA, FORNECIDO E INSTALADO EM RAMAL DE DESCARGA OU RAMAL DE ESGOTO SANITÁRIO, AF_12/2014	SINAPI	UN	19,00	14,71	4,60	19,31	355,89
13.18	89785	JUNÇÃO SIMPLES, PVC, SÉRIE NORMAL, ESGOTO PREDIAL, DN 75 X 75 MM, JUNTA ELÁSTICA, FORNECIDO E INSTALADO EM RAMAL DE DESCARGA OU RAMAL DE ESGOTO SANITÁRIO, AF_12/2014	SINAPI	UN	4,00	23,86	7,46	31,32	125,28
13.19	89785	JUNÇÃO SIMPLES, PVC, SÉRIE NORMAL, ESGOTO PREDIAL, DN 90 X 90 MM, JUNTA ELÁSTICA, FORNECIDO E INSTALADO EM RAMAL DE DESCARGA OU RAMAL DE ESGOTO SANITÁRIO, AF_12/2014	SINAPI	UN	2,00	14,71	4,60	19,31	38,52
13.20	89795	JUNÇÃO SIMPLES, PVC, SÉRIE NORMAL, ESGOTO PREDIAL, DN 100 X 100 MM, JUNTA ELÁSTICA, FORNECIDO E INSTALADO EM RAMAL DE DESCARGA OU RAMAL DE ESGOTO SANITÁRIO, AF_12/2014	SINAPI	UN	16,00	23,86	7,46	31,32	501,12
13.21	89797	JUNÇÃO SIMPLES, PVC, SÉRIE NORMAL, ESGOTO PREDIAL, DN 100 X 100 MM, JUNTA ELÁSTICA, FORNECIDO E INSTALADO EM RAMAL DE DESCARGA OU RAMAL DE ESGOTO SANITÁRIO, AF_12/2014	SINAPI	UN	13,00	31,27	9,77	41,04	533,52
13.22	89797	JUNÇÃO SIMPLES, PVC, SÉRIE NORMAL, ESGOTO PREDIAL, DN 100 X 100 MM, JUNTA ELÁSTICA, FORNECIDO E INSTALADO EM RAMAL DE DESCARGA OU RAMAL DE ESGOTO SANITÁRIO, AF_12/2014	SINAPI	UN	3,00	31,27	9,77	41,04	123,12
13.23	89707	CAIXA SIFONADA, PVC, DN 100 X 100 X 50 MM, JUNTA ELÁSTICA, FORNECIDA E INSTALADA EM RAMAL DE DESCARGA OU EM RAMAL DE ESGOTO SANITÁRIO, AF_12/2014	SINAPI	UN	7,00	23,32	7,29	30,61	214,27
13.24	89708	CAIXA SIFONADA, PVC, DN 150 X 185 X 75 MM, JUNTA ELÁSTICA, FORNECIDA E INSTALADA EM RAMAL DE DESCARGA OU EM RAMAL DE ESGOTO SANITÁRIO, AF_12/2014	SINAPI	UN	10,00	54,53	17,04	71,57	715,70
13.25	C0607	CAIXA EM ALVENARIA (60X80X60cm) DE 1/2 TIPO COMUM, LASTRO DE CONCRETO E TAMPA DE CONCRETO	SEINFRA	UN	3,00	679,12	212,23	891,35	2.674,05
13.26	C0602	CAIXA EM ALVENARIA (60X80X60cm) DE 1/2 TIPO COMUM, LASTRO DE CONCRETO E TAMPA DE CONCRETO	SEINFRA	UN	7,00	592,92	185,23	778,21	5.447,47
13.27	89710	RAIO SECO PVC, DN 100 X 40 MM, JUNTA SOLDADAVEL, FORNECIDO E INSTALADO EM RAMAL DE DESCARGA OU EM RAMAL DE ESGOTO SANITÁRIO, AF_12/2014	SINAPI	UN	25,00	8,82	2,76	11,58	289,50
13.28	C4822	TERMINAL DE VENTILAÇÃO PVC 50MM	SEINFRA	UN	3,00	11,71	3,66	15,37	46,11
13.29	C0607	CAIXA EM ALVENARIA (60X80X60cm) DE 1 TIPO COMUM, LASTRO DE CONCRETO E TAMPA DE CONCRETO	SEINFRA	UN	41,00	679,12	212,23	891,35	36.545,35
13.30	98109	CAIXA DE GORDURA ESPECIAL (CAPACIDADE: 312 L - PARA ATÉ 146 PESSOAS SERVIDAS NO PICO), RETANGULAR, EM ALVENARIA COM BLOCOS DE CONCRETO, DIMENSÕES INTERNAS = 0,4X1,2 M, ALTURA INTERNA = 1 M, AF_05/2018	SINAPI	UN	1,00	574,14	179,42	753,56	753,56
13.31	98071	TANQUE SÉPTICO RETANGULAR EM ALVENARIA COM TIJOLOS CERÂMICOS MACIÇOS, DIMENSÕES INTERNAS: 1,6 X 1,6 X 2,4 M, VOLUME ÚTIL: 14720 L (PARA 105 CONTRIBUINTES), AF_05/2019	SINAPI	UN	1,00	10.875,56	3.998,61	14.274,17	44.274,17
13.32	C4026	CAVALETA DE CONCRETO 20cm x 20cm C/ TAMPA EM CHAPA DE ALUMÍNIO CORRUGADO	SEINFRA	M	254,20	183,94	57,48	241,42	61.988,96
13.33	93100	SUMIDOURO RETANGULAR, EM ALVENARIA COM BLOCOS DE CONCRETO, DIMENSÕES INTERNAS: 1,6 X 3,4 X 3,0 M, ÁREA DE INFILTRAÇÃO: 32,9 M² (PARA 13 CONTRIBUINTES), AF_05/2018	SINAPI	UN	3,00	4.273,09	1.335,34	5.608,43	16.825,29
14		LOUÇAS, ACESSÓRIOS E METAIS							44.101,56

14.1	C:1151	DUCHA PIWC CROMADO (INSTALADO)	UN	SEINFRA	69,56	21,74	9' 30	730,40
14.2	95470	VASO SANITARIO SIFONADO CONVENCIONAL COM LC BRANCA, INCLUSO CONJUNTO DE LIGAÇÃO PARA BACIA SANITÁRIA AJUSTÁVEL - FORNECIMENTO E INSTALAÇÃO. AF. 01/2016	UN	SINAPI	172,94	54,04	226,98	2.495,76
14.3	99635	VALVULA DE DESCARGA METÁLICA, BASE 1/2", ACABAMENTO METÁLICO CROMADO - FORNECIMENTO E INSTALAÇÃO. AF. 01/2019	UN	SINAPI	233,39	72,93	305,32	3.998,52
14.4	86931	VASO SANITÁRIO SIFONADO COM CAIXA ACOPLADA LOUÇA BRANCA, INCLUSO ENGATE FLEXÍVEL EM PLÁSTICO BRANCO, 1/2" X 40CM - FORNECIMENTO E INSTALAÇÃO. AF. 01/2020	UN	SINAPI	381,66	119,27	500,93	4.067,44
14.5	100858	MICOTORIO SIFONADO LOUÇA BRANCA ? PADRÃO MÍDIO ? FORNECIMENTO E INSTALAÇÃO. AF. 01/2020	UN	SINAPI	499,96	156,24	656,20	3.937,20
14.6	86904	LAVATÓRIO LOUÇA BRANCA SUSPENSO, 29,5 X 39CM OU EQUIVALENTE, PADRÃO POPULAR - FORNECIMENTO E INSTALAÇÃO. AF. 01/2020	UN	SINAPI	109,53	34,23	143,76	287,52
14.7	86901	CUBA DE EMBUTIR OVAL EM LOUÇA BRANCA, 35 X 50CM OU EQUIVALENTE - FORNECIMENTO E INSTALAÇÃO. AF. 01/2020	UN	SINAPI	113,34	35,42	148,76	3.272,72
14.8	95544	PAPELEIRA DE PAREDE EM METAL CROMADO SEM TAMP. INCLUSO FIXAÇÃO. AF. 01/2020	UN	SINAPI	25,43	7,95	33,38	998,02
14.9	100868	BARRA DE APOIO RETA, EM AÇO INOX POLIDO, COMPRIMENTO 80 CM, FIXADA NA PAREDE - FORNECIMENTO E INSTALAÇÃO. AF. 01/2020	UN	SINAPI	286,01	89,38	375,39	6.157,02
14.10	100865	BARRA DE APOIO LATERAL ARTICULADA, COM TRAVA, EM AÇO INOX POLIDO, FIXADA NA PAREDE - FORNECIMENTO E INSTALAÇÃO. AF. 01/2020	UN	SINAPI	541,79	169,31	711,10	1.422,20
14.11	C:4825	PORTA PAPEL TOALHA (DISPENSER) EM ABS	UN	SEINFRA	52,74	16,48	69,22	1.107,52
14.12	95547	SABONETEIRA PLÁSTICA TIPO DISPENSER PARA SABONETE LÍQUIDO COM RESERVATÓRIO 800 A 1.500 ML, INCLUSO FIXAÇÃO. AF. 01/2020	UN	SINAPI	49,68	15,53	65,21	1.304,20
14.13	86919	TANQUE DE LOUÇA BRANCA COM COLUNA, 30L OU EQUIVALENTE, INCLUSO SIFÃO FLEXÍVEL EM PVC, VÁLVULA METÁLICA E TORNEIRA DE METAL CROMADO PADRÃO MÍDIO - FORNECIMENTO E INSTALAÇÃO. AF. 01/2020	UN	SINAPI	690,60	215,81	906,41	906,41
14.14	86936	CUBA DE EMBUTIR DE AÇO INOXÍVEL MÉDIA, INCLUSO VÁLVULA TIPO AMERICANA E SIFÃO TIPO GARRAFA EM METAL CROMADO - FORNECIMENTO E INSTALAÇÃO. AF. 01/2020	UN	SINAPI	297,06	92,83	389,89	3.119,12
14.15	86909	TORNEIRA CROMADA TUBO MÓVEL, DE MESA, 1/2" OU 3/4", PARA PIA DE COZINHA, PADRÃO ALTO - FORNECIMENTO E INSTALAÇÃO. AF. 01/2020	UN	SINAPI	80,19	25,06	105,25	1.652,50
14.16	C:2507	TORNEIRA ELÉTRICA AUTOMÁTICA 220V-2800W (INSTALADO)	UN	SEINFRA	159,50	49,84	209,34	418,68
14.17	C:0795	CHUVEIRO ELÉTRICO AUTOMÁTICO 220V-2800W (INSTALADO)	UN	SEINFRA	366,06	114,39	480,45	4.324,05
14.18	86916	TORNEIRA PLÁSTICA 3/4" PARA TANQUE - FORNECIMENTO E INSTALAÇÃO. AF. 01/2020	UN	SINAPI	23,44	7,33	30,77	184,62
14.19	86904	LAVATÓRIO LOUÇA BRANCA SUSPENSO, 29,5 X 39CM OU EQUIVALENTE, PADRÃO POPULAR - FORNECIMENTO E INSTALAÇÃO. AF. 01/2020	UN	SINAPI	109,53	34,23	143,76	287,52
14.20	100875	BANCO ARTICULADO, EM AÇO INOX, PARA PCD, FIXADO NA PAREDE - FORNECIMENTO E INSTALAÇÃO. AF. 01/2020	UN	SINAPI	994,95	310,92	1.305,87	2.611,74
14.21	95544	PAPELEIRA DE PAREDE EM METAL CROMADO SEM TAMP. INCLUSO FIXAÇÃO. AF. 01/2020	UN	SINAPI	25,43	7,95	33,38	534,08
14.22	100852	CUBA DE EMBUTIR RETÂNGULAR DE AÇO INOXÍVEL, 56 X 33 X 12 CM - FORNECIMENTO E INSTALAÇÃO. AF. 01/2020	UN	SINAPI	152,73	47,73	200,46	1.002,30
15		INSTALAÇÃO DE GÁS COMBUSTÍVEL						976,89
15.1	91341	PORTA EM ALUMÍNIO DE ABRIR TIPO VENEZIANA COM GUARNIÇÃO, FIXAÇÃO COM PARAFUSOS - FORNECIMENTO E INSTALAÇÃO. AF. 12/2019	M2	SINAPI	401,73	125,54	527,27	84,36
15.2	92888	TUBO DE AÇO GALVANIZADO COM COSTURA, CLASSE MÉDIA, CONEXÃO ROSQUEADA, DN 20 (3/4"), INSTALADO EM RAMAIS E SUB-RAMAIS DE GÁS - FORNECIMENTO E INSTALAÇÃO. AF. 12/2015	M	SINAPI	23,88	7,46	31,34	63,93
15.3	92893	LUVA, EM FERRO GALVANIZADO, CONEXÃO ROSQUEADA, DN 15 (1/2"), INSTALADO EM RAMAIS E SUB-RAMAIS DE GÁS - FORNECIMENTO E INSTALAÇÃO. AF. 12/2015	UN	SINAPI	8,70	2,72	11,42	11,42
15.4	00039724	TUBO DE COBRE CLASSE "I", DN = 1/2" (15 MM), PARA INSTALAÇÕES INDUSTRIAIS DE ALTA PRESSÃO E VAPORES	M	SINAPI	32,54	10,17	42,71	427,10
15.5	C:4006	REDE DE GÁS P/ COZINHA (FORN MONTAGEM)	M	SEINFRA	19,75	6,17	25,92	25,92
15.6	92311	COTOVELO EM COBRE DN 15 MM, 90 GRAUS, SEM ANEL DE SOLDA, INSTALADO EM RAMAL DE DISTRIBUIÇÃO ? FORNECIMENTO E INSTALAÇÃO. AF. 12/2015	UN	SINAPI	7,94	2,48	10,42	62,52
15.7	00011756	REGISTRO OU REGULADOR DE GÁS COZINHA, VAZÃO DE 2 KGH, 2,8 KPA	UN	SINAPI	26,69	8,34	35,03	70,06
15.8	00012899	MANÔMETRO COM CAIXA EM AÇO PINTADO, ESCALA "10" KG/CM2 ("10" BAR), DIÂMETRO NOMINAL DE 63 MM, CONEXÃO DE 1/4"	UN	SINAPI	97,71	30,53	128,24	128,24
15.9	91174	FIXAÇÃO DE TUBOS VERTICAIS DE PPR DIÂMETROS MAIORES QUE 40 MM E MENORES OU IGUAIS A 75 MM COM ABRAÇADEIRA METÁLICA RÍGIDA TIPO D 1 1/2", FIXADA EM PERFILADO EM ALVENERIA. AF. 05/2015	M	SINAPI	1,86	0,58	2,44	24,40
15.10	00037558	PLACA DE SINALIZAÇÃO DE SEGURANÇA CONTRA INCÊNDIO, FOTOLUMINESCENTE, QUADRADA, 20 X 20" CM, EM PVC "2" MM ANTI-CHAMAS (SIMBOLOS, CORES E PICTOGRAMAS CONFORME NBR 16820)	UN	SINAPI	30,07	9,40	39,47	78,94
16		SISTEMA DE PROTEÇÃO CONTRA INCÊNDIO						7.615,39
16.1	00010892	EXTINTOR DE INCÊNDIO PORTÁTIL, COM CARGA DE PÓ QUÍMICO SECO (PGS) DE 6 KG, CLASSE BC	UN	SINAPI	250,00	78,13	328,13	4.265,69
16.2	97599	LUMINÁRIA DE EMERGÊNCIA - FORNECIMENTO E INSTALAÇÃO. AF. 11/2017	UN	SINAPI	36,45	11,39	47,84	621,92
16.3	72947	SINALIZAÇÃO HORIZONTAL COM TINTA RETROREFLETIVA A BASE DE RESINA ACRÍLICA COM MICROESFERAS DE VIDRO	M2	SINAPI	13,57	4,24	17,81	972,89
16.4	00037556	PLACA DE SINALIZAÇÃO DE SEGURANÇA CONTRA INCÊNDIO, FOTOLUMINESCENTE, QUADRADA, 20 X 20" CM, EM PVC "2" MM ANTI-CHAMAS (SIMBOLOS, CORES E PICTOGRAMAS CONFORME NBR 16820)	UN	SINAPI	30,07	9,40	39,47	1.855,06

17	INSTALAÇÕES ELÉTRICAS E TELEFÔNICAS 220V										277.741,22	
17.1	QUADRO DE DISTRIBUIÇÃO										8.129,52	
17.1.1	83463	QUADRO DE DISTRIBUIÇÃO DE ENERGIA EM CHAPA DE AÇO GALVANIZADO, PARA 6 DISJUNTORES TERMOMAGNETICOS MONOPOLARES, COM BARRAMENTO TRIFASICO E NEUTRO. - FORNECIMENTO E INSTALACAO.	SINAPI	UN	4,00	276,35	362,71	86,33	4,00	276,35	362,71	1.490,84
17.1.2	83463	QUADRO DE DISTRIBUIÇÃO DE ENERGIA EM CHAPA DE AÇO GALVANIZADO, PARA 10 DISJUNTORES TERMOMAGNETICOS MONOPOLARES, COM BARRAMENTO TRIFASICO E NEUTRO. - FORNECIMENTO E INSTALACAO.	SINAPI	UN	5,00	276,35	362,71	86,33	5,00	276,35	362,71	1.813,55
17.1.3	83463	QUADRO DE DISTRIBUIÇÃO DE ENERGIA EM CHAPA DE AÇO GALVANIZADO, PARA 12 DISJUNTORES TERMOMAGNETICOS MONOPOLARES, COM BARRAMENTO TRIFASICO E NEUTRO. - FORNECIMENTO E INSTALACAO.	SINAPI	UN	3,00	276,35	362,71	86,33	3,00	276,35	362,71	1.088,13
17.1.4	100560	QUADRO DE DISTRIBUIÇÃO PARA TELEFONE N.2. 20X20X12CM EM CHAPA METALICA, DE EMBUTIR, SEM ACESSORIOS, PADRÃO TELEBRAS, FORNECIMENTO E INSTALACAO. AF. 11/2019	SINAPI	UN	1,00	66,92	87,83	20,67	1,00	66,92	87,83	87,83
17.1.5	C3579	QUADRO DE MEDIÇÃO PADRÃO COELCE - PADRÃO POPULAR	SEINFRA	UN	1,00	86,93	114,10	27,17	1,00	86,93	114,10	114,10
17.1.6	93654	DISJUNTOR MONOPOLAR TIPO DIN, CORRENTE NOMINAL DE 16A - FORNECIMENTO E INSTALACAO. AF. 04/2015	SINAPI	UN	19,00	9,17	12,04	2,87	19,00	9,17	12,04	226,76
17.1.7	93655	DISJUNTOR MONOPOLAR TIPO DIN, CORRENTE NOMINAL DE 20A - FORNECIMENTO E INSTALACAO. AF. 04/2016	SINAPI	UN	31,00	9,97	13,09	3,12	31,00	9,97	13,09	405,79
17.1.8	93671	DISJUNTOR TRIPOLAR TIPO DIN, CORRENTE NOMINAL DE 32A - FORNECIMENTO E INSTALACAO. AF. 04/2016	SINAPI	UN	14,00	60,84	79,85	19,07	14,00	60,84	79,85	1.117,90
17.1.9	93656	DISJUNTOR MONOPOLAR TIPO DIN, CORRENTE NOMINAL DE 25A - FORNECIMENTO E INSTALACAO. AF. 04/2016	SINAPI	UN	18,00	9,97	13,09	3,12	18,00	9,97	13,09	235,62
17.1.10	93673	DISJUNTOR TRIPOLAR TIPO DIN, CORRENTE NOMINAL DE 50A - FORNECIMENTO E INSTALACAO. AF. 04/2016	SINAPI	UN	6,00	71,46	93,79	22,33	6,00	71,46	93,79	562,74
17.1.11	19418	DISJUNTOR TERMOMAGNETICO TRIPOLAR 175 A COM CAIXA MOLDADA 10 KA	SEINFRA	UN	1,00	780,39	1.024,25	243,67	1,00	780,39	1.024,25	1.024,25
17.2	ELETRODUTOS E ACESSÓRIOS										74.122,28	
17.2.1	91834	ELETRODUTO FLEXIVEL CORRUGADO, PVC, DN 25 MM (3/4"), PARA CIRCUITOS TERMINAIS, INSTALADO EM FORRO - FORNECIMENTO E INSTALACAO. AF. 12/2015	SINAPI	M	420,00	5,91	7,76	1,25	420,00	5,91	7,76	2.259,20
17.2.2	91836	ELETRODUTO FLEXIVEL CORRUGADO, PVC, DN 32 MM (1"), PARA CIRCUITOS TERMINAIS, INSTALADO EM FORRO - FORNECIMENTO E INSTALACAO. AF. 12/2015	SINAPI	M	1.754,92	7,80	10,24	2,42	1.754,92	7,80	10,24	17.970,38
17.2.3	91865	ELETRODUTO RIGIDO ROSCAVEL, PVC, DN 40 MM (1 1/4"), PARA CIRCUITOS TERMINAIS, INSTALADO EM FORRO - FORNECIMENTO E INSTALACAO. AF. 12/2015	SINAPI	M	428,00	12,62	16,56	3,84	428,00	12,62	16,56	7.087,68
17.2.4	91865	ELETRODUTO RIGIDO ROSCAVEL, PVC, DN 40 MM (1 1/4"), PARA CIRCUITOS TERMINAIS, INSTALADO EM FORRO - FORNECIMENTO E INSTALACAO. AF. 12/2015	SINAPI	M	348,25	12,62	16,56	3,84	348,25	12,62	16,56	5.767,02
17.2.5	93008	ELETRODUTO RIGIDO ROSCAVEL, PVC, DN 50 MM (1 1/2"), FORNECIMENTO E INSTALACAO. AF. 12/2015	SINAPI	M	325,00	11,21	14,71	3,53	325,00	11,21	14,71	4.750,75
17.2.6	93010	ELETRODUTO RIGIDO ROSCAVEL, PVC, DN 75 MM (2 1/2"), FORNECIMENTO E INSTALACAO. AF. 12/2015	SINAPI	M	122,50	23,00	30,19	7,19	122,50	23,00	30,19	3.698,28
17.2.7	C1163	DUTO PERFURADO - PERFILADOS CHAPA DE AÇO (25X25)mm	SEINFRA	M	2570	40,07	52,59	12,52	2570	40,07	52,59	1.404,15
17.2.8	C1165	DUTO PERFURADO - PERFILADOS CHAPA DE AÇO (38X38)mm	SEINFRA	M	235,15	45,46	59,67	14,21	235,15	45,46	59,67	14.031,40
17.2.9	C0829	CAIXA DE PASSAGEM COM TAMPA PARA FUSADA 400X400X150mm	SEINFRA	UN	20,00	158,13	207,55	49,42	20,00	158,13	207,55	4.151,00
17.2.10	100556	CAIXA DE PASSAGEM PARA TELEFONE 15X15X10CM (SOBREPOR), FORNECIMENTO E INSTALACAO. AF. 11/2019	SINAPI	UN	16,00	24,67	32,38	7,71	16,00	24,67	32,38	518,08
17.2.11	91941	CAIXA RETANGULAR 4" X 2" BAIXA (0,30 M DO PISO), PVC, INSTALADA EM PAREDE - FORNECIMENTO E INSTALACAO. AF. 12/2015	SINAPI	UN	302,00	6,71	8,81	2,10	302,00	6,71	8,81	2.660,62
17.2.12	91944	CAIXA RETANGULAR 4" X 4" BAIXA (0,30 M DO PISO), PVC, INSTALADA EM PAREDE - FORNECIMENTO E INSTALACAO. AF. 12/2015	SINAPI	UN	13,00	9,05	11,88	2,83	13,00	9,05	11,88	154,44
17.2.13	92866	CAIXA SEXTAVADA 3" X 3", METALICA, INSTALADA EM LAJE - FORNECIMENTO E INSTALACAO. AF. 12/2015	SINAPI	UN	2,00	5,82	7,38	1,76	2,00	5,82	7,38	14,76
17.2.14	92865	CAIXA OCTOGONAL 4" X 4", METALICA, INSTALADA EM LAJE - FORNECIMENTO E INSTALACAO. AF. 12/2015	SINAPI	UN	161,00	6,69	8,78	2,03	161,00	6,69	8,78	1.413,55
17.2.15	91937	CAIXA OCTOGONAL 3" X 3", PVC, INSTALADA EM LAJE - FORNECIMENTO E INSTALACAO. AF. 12/2015	SINAPI	UN	22,00	7,48	9,82	2,34	22,00	7,48	9,82	216,04
17.2.16	95805	CONDUTITE DE PVC, TIPO B, PARA ELETRODUTO DE PVC SOLDAVEL DN 25 MM (3/4"), APARENTE - FORNECIMENTO E INSTALACAO. AF. 11/2016	SINAPI	UN	163,00	16,65	21,85	5,23	163,00	16,65	21,85	3.561,55
17.2.17	93358	ESCAVAÇÃO MANUAL DE VALA COM PROFUNDIDADE MENOR OU IGUAL A 1,30 M. AF. 03/2016	SINAPI	M3	47,00	55,96	73,05	17,59	47,00	55,96	73,05	3.433,95
17.3	CABOS E FIOS										45.871,49	
17.3.1	91925	CABO DE COBRE FLEXIVEL ISOLADO, 2,5 MM², ANTI-CHAMA 450/750 V, PARA CIRCUITOS TERMINAIS - FORNECIMENTO E INSTALACAO. AF. 12/2015	SINAPI	M	5.077,00	2,35	3,02	0,73	5.077,00	2,35	3,02	15.637,15
17.3.2	91928	CABO DE COBRE FLEXIVEL ISOLADO, 4 MM², ANTI-CHAMA 450/750 V, PARA CIRCUITOS TERMINAIS - FORNECIMENTO E INSTALACAO. AF. 12/2015	SINAPI	M	411,00	3,76	4,94	1,18	411,00	3,76	4,94	2.030,34
17.3.3	91930	CABO DE COBRE FLEXIVEL ISOLADO, 6 MM², ANTI-CHAMA 450/750 V, PARA CIRCUITOS TERMINAIS - FORNECIMENTO E INSTALACAO. AF. 12/2015	SINAPI	M	782,00	5,11	6,71	1,52	782,00	5,11	6,71	5.247,22
17.3.4	91932	CABO DE COBRE FLEXIVEL ISOLADO, 10 MM², ANTI-CHAMA 450/750 V, PARA CIRCUITOS TERMINAIS - FORNECIMENTO E INSTALACAO. AF. 12/2015	SINAPI	M	329,00	8,35	10,96	2,61	329,00	8,35	10,96	3.572,86
17.3.5	92989	CABO DE COBRE FLEXIVEL ISOLADO, 70 MM², ANTI-CHAMA 450/750 V, PARA DISTRIBUIÇÃO - FORNECIMENTO E INSTALACAO. AF. 12/2015	SINAPI	M	285,00	38,15	50,07	11,52	285,00	38,15	50,07	14.269,85
17.3.6	98281	CABO TELEFONICO COI-50 2 FARES, SEM BLINDAGEM, INSTALADO EM DISTRIBUIÇÃO DE EDIFICACAO RESIDENCIAL - FORNECIMENTO E INSTALACAO. AF. 11/2019	SINAPI	M	32,60	5,52	7,25	1,73	32,60	5,52	7,25	361,35
17.3.7	C0560	CABO TELEFONICO COE - 2	SEINFRA	M	53,60	9,00	11,81	2,81	53,60	9,00	11,81	633,02



19.2	ESQUADRIA, PORTÃO E GRADIL METÁLICO														33.309,04
19.2.1	C0384	CONJUNTO DE MASTRO PI TRÉS BANDEIRAS E PEDES	SEINFRA	UN				1,65	17	4,853	71				9.787,52
19.2.2	CPJ-ING-007	BRISA FIXO COM LIGAÇÕES DE ALUMÍNIO E LAMINAS F-XAS DE ALUMÍNIO DE 2,85MM DE LARGURA COR TERRACOTA	PRÓPRIA	M2				57,00		314,41	412,66				23.521,62
20	SERVÇOS FINAIS														6.547,87
20.1	98803	LIMPEZA DE PISO CERÂMICO OU PORCELANATO COM PANO LIVIDO. AF_04/2019	SINAPI	M2				2	928,38	1,36	1,79				5.241,80
20.2	00010848	PLACA DE INAUGURACAO METALICA. 40" CM X 60" CM	SINAPI	UN						984,95	1.305,87				1.305,87
21	QUADRA COBERTA														630.328,07
21.1	SERVÇOS PRELIMINARES														7.879,50
21.1.1	C1630	LOCAÇÃO DA OBRA - EXECUÇÃO DE GABARITO	SEINFRA	M2				986,17		6,09	7,99				7.879,50
21.2	MOVIMENTO DE TERRAS PARA FUNDACÕES														12.782,99
21.2.1	94319	ATERRO MANUAL DE VALAS COM SOLO ARGILLO-ARENOSO E COMPACTAÇÃO MECANIZADA. AF_09/2016	SINAPI	M3				167,40		33,56	44,05				7.373,97
21.2.2	93358	ESCAVAÇÃO MANUAL DE VALA COM PROFUNDIDADE MENOR OU IGUAL A 1,30 M. AF_03/2016	SINAPI	M3				61,26		55,66	73,05				4.475,04
21.2.3	100576	REGULARIZAÇÃO E COMPACTAÇÃO DE SUBLEITO DE SOLO PREDOMINANTEMENTE ARGILOSO. AF_11/2019	SINAPI	M2				60,89		1,42	1,86				112,98
21.2.4	93382	REATERRO MANUAL DE VALAS COM COMPACTAÇÃO MECANIZADA. AF_04/2016	SINAPI	M3				28,54		21,92	28,77				821,10
21.3	FUNDACÕES														42.337,87
21.3.1	CONCRETO ARMADO PARA FUNDACÕES														25.355,04
21.3.1.1	92915	ARMAÇÃO DE ESTRUTURAS DE CONCRETO ARMADO, EXCETO VIGAS, PILARES, LAJES E FUNDACÕES, UTILIZANDO AÇO CA-60 DE 5,0 MM - MONTAGEM. AF_12/2015	SINAPI	KG				90,10		10,92	14,33				1.291,13
21.3.1.2	92917	ARMAÇÃO DE ESTRUTURAS DE CONCRETO ARMADO, EXCETO VIGAS, PILARES, LAJES E FUNDACÕES, UTILIZANDO AÇO CA-50 DE 8,0 MM - MONTAGEM. AF_12/2015	SINAPI	KG				218,00		9,09	11,93				2.600,72
21.3.1.3	92919	ARMAÇÃO DE ESTRUTURAS DE CONCRETO ARMADO, EXCETO VIGAS, PILARES, LAJES E FUNDACÕES, UTILIZANDO AÇO CA-50 DE 10,0 MM - MONTAGEM. AF_12/2015	SINAPI	KG				362,80		7,97	10,46				3.794,69
21.3.1.4	94971	CONCRETO FCK = 25MPa, TRAÇO 1:2:3:2,7 (EM MASSA SECA DE CIMENTO/AREIA MÉDIA/BRITA 1) - PREPARO MECÂNICO COM BETONEIRA 600 L. AF_05/2021	SINAPI	M3				17,47		316,46	415,35				7.256,16
21.3.1.5	98535	FABRICAÇÃO, MONTAGEM E DESMONTAGEM DE FORMA PARA SAPATA, EM MADEIRA SERRADA. E=25 MM, 4 UTILIZAÇÕES. AF_06/2017	SINAPI	M2				83,52		54,64	124,22				10.412,12
21.3.2	CONCRETO ARMADO PARA FUNDACÕES - VIGAS BALDRAMES														16.982,83
21.3.2.1	95536	FABRICAÇÃO, MONTAGEM E DESMONTAGEM DE FORMA PARA VIGA BALDRAME, EM MADEIRA SERRADA. E=25 MM, 4 UTILIZAÇÕES. AF_09/2017	SINAPI	M2				137,40		46,05	60,44				8.304,45
21.3.2.2	92917	ARMAÇÃO DE ESTRUTURAS DE CONCRETO ARMADO, EXCETO VIGAS, PILARES, LAJES E FUNDACÕES, UTILIZANDO AÇO CA-50 DE 8,0 MM - MONTAGEM. AF_12/2015	SINAPI	KG				211,73		9,09	11,93				2.525,94
21.3.2.3	92921	ARMAÇÃO DE ESTRUTURAS DE CONCRETO ARMADO, EXCETO VIGAS, PILARES, LAJES E FUNDACÕES, UTILIZANDO AÇO CA-50 DE 12,5 MM - MONTAGEM. AF_12/2015	SINAPI	KG				5,45		6,64	8,72				56,24
21.3.2.4	92915	ARMAÇÃO DE ESTRUTURAS DE CONCRETO ARMADO, EXCETO VIGAS, PILARES, LAJES E FUNDACÕES, UTILIZANDO AÇO CA-60 DE 5,0 MM - MONTAGEM. AF_12/2015	SINAPI	KG				90,18		10,92	14,33				1.282,28
21.3.2.5	96557	CONCRETAGEM DE BLOCOS DE COROAMENTO E VIGAS BALDRAMES; FCK 30 MPA, COM USO DE BOMBA 7'LANÇAMENTO, ADENSAMENTO E ACABAMENTO. AF_06/2017	SINAPI	M3				9,96		367,48	482,32				4.303,91
21.4	ESTRUTURA														63.378,22
21.4.1	CONCRETO ARMADO - PILARES														15.211,07
21.4.1.1	92471	MONTAGEM E DESMONTAGEM DE FORMA DE VIGA, ESCORAMENTO COM GARFO DE MADEIRA, PÉ-DIREITO SIMPLES, EM CHAPA DE MADEIRA PLASTIFICADA, 12 UTILIZAÇÕES. AF_09/2020	SINAPI	M2				9,17		52,31	68,66				6.255,73
21.4.1.2	92779	ARMAÇÃO DE PILAR OU VIGA DE UMA ESTRUTURA CONVENCIONAL DE CONCRETO ARMADO EM UMA EDIFICAÇÃO, TERRELA OU SOBRADO UTILIZANDO AÇO CA-50 DE 12,5 MM - MONTAGEM. AF_12/2015	SINAPI	KG				405,64		6,96	9,14				3.707,55
21.4.1.3	92775	ARMAÇÃO DE PILAR OU VIGA DE UMA ESTRUTURA CONVENCIONAL DE CONCRETO ARMADO EM UMA EDIFICAÇÃO TERRELA OU SOBRADO UTILIZANDO AÇO CA-60 DE 5,0 MM - MONTAGEM. AF_12/2015	SINAPI	KG				119,55		11,96	15,70				1.861,24
21.4.1.4	92722	SEÇÃO MÉDIA DE PILARES, FCK = 25 MPA, COM USO DE BOVISA EM EDIFICAÇÃO COM ACABAMENTO. AF_12/2015	SINAPI	M3				7,39		348,74	457,72				3.382,55
21.4.2	CONCRETO ARMADO - LAJE DE PISO														68.667,15
21.4.2.1	92525	MONTAGEM E DESMONTAGEM DE FORMA DE LAJE MACICA, PÉ-DIREITO SIMPLES, EM CHAPA DE MADEIRA, COMPENSADA PLASTIFICADA, 10 UTILIZAÇÕES. AF_09/2020	SINAPI	M2				12,80		16,37	21,49				270,77
21.4.2.2	C2862	LASTRO DE BRITA	SEINFRA	M3				44,56		118,72	155,82				6.946,45
21.4.2.3	68053	FORNECIMENTO/INSTALACAO LONA PLASTICA PRETA, PARA IMPERMEABILIZACAO, ESPESURA 150 MICRAS.	SINAPI	M2				991,64		4,93	6,47				5.769,91
21.4.2.4	C4071	ARMADURA EM TELA SOLDÁVEL Q-92	SEINFRA	M2				891,64		9,81	12,88				11.464,32



2: 4.2.5	68325	PISO EM CONCRETO 20 MPa PREPARO MECANICO, ESPESSURA 7CM. INCLUSO SELANTE ELASTICO A BASE DE POLIURETANO	M2	115,19	41,26	12,89	54,15	44.158,25
2: 5		SISTEMA DE VEDAÇÃO VERTICAL						43.740,66
2: 5.1		PAREDES						36.119,38
2: 5.1.1	87489	ALVENARIA DE VEDAÇÃO DE BLOCOS CERÂMICOS FURADOS NA VERTICAL DE 9X19X39CM (ESPESSURA 9CM) DE PAREDES COM ÁREA LÍQUIDA MAIOR OU IGUAL A 6M² COM VÃOS E ARGAMASSA DE ASSENTAMENTO COM PREPARO EM BETONEIRA. AF_06/2014	M2	331,76	33,32	10,41	43,73	14.507,86
2: 5.1.2	C0805	COBOGÓ DE CIMENTO TIPO DIAMANTE	M2	140,70	117,03	36,57	153,60	21.611,52
2: 5.2		ARQUIBANCADA						7.621,28
2: 5.2.1	87489	ALVENARIA DE VEDAÇÃO DE BLOCOS CERÂMICOS FURADOS NA VERTICAL DE 9X19X39CM (ESPESSURA 9CM) DE PAREDES COM ÁREA LÍQUIDA MAIOR OU IGUAL A 6M² COM VÃOS E ARGAMASSA DE ASSENTAMENTO COM PREPARO EM BETONEIRA. AF_06/2014	M2	109,04	33,32	10,41	43,73	4.768,52
2: 5.2.2	06003741	LAJE PRÉ-MOLDADA CONVENCIONAL (LAJOTAS + VIGOTAS) PARA FORRO, UNIDIRECIONAL, SOBRECARGA DE 160 KG/M2. VAO ATÉ 4,50 M. (SEM COLOCACAO)	M2	83,42	26,06	8,14	34,20	2.852,96
2: 6		SISTEMAS DE COBERTURA						318.753,64
2: 6.1	C4554	TELHA DE ALUMÍNIO, TRAPEZOIDAL, e = 0,7mm	M2	925,55	54,08	16,90	70,98	70.664,14
2: 6.2	C0993	CUMEIRA DE ALUMÍNIO E=0,8mm	M	37,54	55,49	17,34	72,83	2.741,32
2: 6.3	C4554	TELHA DE ALUMÍNIO, TRAPEZOIDAL, e = 0,7mm	M2	236,02	54,08	16,90	70,98	21.011,50
2: 6.4	C4554	TELHA DE ALUMÍNIO, TRAPEZOIDAL, e = 0,7mm	M2	28,56	54,08	16,90	70,98	2.027,19
2: 6.5	94231	RUFO EM CHAPA DE AÇO GALVANIZADO NUMERO 24, CORTE DE 25 CM, INCLUSO TRANSPORTE VERTICAL. AF_07/2019	M	75,28	31,78	9,93	41,71	3.139,90
2: 6.6	100774	ESTRUTURA TRELICADA DE COBERTURA, TIPO SHED, COM LIGAÇÕES SOLDADAS, INCLUSOS PERFIS METÁLICOS, CHAPAS METÁLICAS, MAO DE OBRA E TRANSPORTE COM GUINDASTE - FORNECIMENTO E INSTALAÇÃO. AF_01/2020_P	KG	22.594,80	7,39	2,31	9,70	219.189,56
2: 7		IMPERMEABILIZAÇÃO						5.633,40
2: 7.1	98557	IMPERMEABILIZAÇÃO DE SUPERFÍCIE COM EMULSÃO ASFÁLTICA, 2 DEMÃOS AF_06/2018	M2	137,40	31,24	9,76	41,00	5.633,40
2: 8		REVESTIMENTOS INTERNOS E EXTERNOS						35.537,56
2: 8.1	87878	CHAPISCO APLICADO EM ALVENARIAS E ESTRUTURAS DE CONCRETO INTERNAS, COM COLHER DE PEDREIRO. ARGAMASSA TRAÇO 1:3 COM PREPARO MANUAL. AF_06/2014	M2	970,52	3,17	0,99	4,16	2.786,36
2: 8.2	87535	EMBOÇO, PARA RECEBIMENTO DE CERÂMICA, EM ARGAMASSA TRAÇO 1:2:8. PREPARO MECÂNICO COM BETONEIRA 400L APLICADO MANUALMENTE EM FACES INTERNAS DE PAREDES, PARA AMBIENTE COM ÁREA MAIOR QUE 10M2. ESPESSURA DE 20MM, COM EXECUÇÃO DE TALISCAS. AF_06/2014	M2	670,52	20,96	6,52	27,38	18.359,84
2: 8.3	87543	MASSA ÚNICA, PARA RECEBIMENTO DE PINTURA OU CERÂMICA. ARGAMASSA INDUSTRIALIZADA, PREPARO MECÂNICO, APLICADO COM EQUIPAMENTO DE MISTURA E PROJEÇÃO DE 1,5 M3/H EM FACES INTERNAS DE PAREDES, ESPESSURA DE 5MM, SEM EXECUÇÃO DE TALISCAS. AF_06/2014	M2	670,52	16,35	5,11	21,46	14.399,36
2: 9		PINTURA						35.063,56
2: 9.1	89489	APLICAÇÃO MANUAL DE PINTURA COM TINTA LATEX ACRILICA EM PAREDES, DUAS DEMÃOS. AF_06/2014	M2	670,52	12,55	3,92	16,47	11.043,46
2: 9.2	100752	PINTURA COM TINTA EPOXIDICA DE ACABAMENTO APLICADA A ROLO OU PINCEL SOBRE PERFIL METÁLICO EXECUTADO EM FÁBRICA (02 DEMÃOS). AF_01/2020	M2	92,85	30,88	9,65	40,53	24.020,10
2: 10		INSTALAÇÕES ELÉTRICAS E TELEFÔNICAS 220V						14.893,89
2: 10.1		QUADRO DE DISTRIBUIÇÃO						425,39
2: 10.1.1	C2077	QUADRO DE DISTRIBUIÇÃO DE LUZ EMBUTIR ATÉ 6 DIVISÕES, CABARRAMENTO	UN	1,00	172,51	53,91	226,42	226,42
2: 10.1.2	93671	DISJUNTOR TRIPOLAR TIPO DIN, CORRENTE NOMINAL DE 32A - FORNECIMENTO E INSTALAÇÃO. AF_04/2016	UN	2,00	90,84	19,01	79,85	159,70
2: 10.1.3	93655	DISJUNTOR MONOPOLAR TIPO DIN, CORRENTE NOMINAL DE 20A - FORNECIMENTO E INSTALAÇÃO. AF_04/2016	UN	3,00	9,97	3,12	13,09	39,27
2: 10.2		ELETRODUTOS E ACESSÓRIOS						3.474,42
2: 10.2.1	91836	ELETRODUTO FLEXÍVEL CORRUGADO, PVC, DN 32 MM (1"), PARA CIRCUITOS TERMINAIS, INSTALADO EM FORRO - FORNECIMENTO E INSTALAÇÃO. AF_12/2015	M	80,00	7,60	2,44	10,24	919,20
2: 10.2.2	91884	ELETRODUTO RÍGIDO ROSCÁVEL, PVC, DN 32 MM (1"), PARA CIRCUITOS TERMINAIS, INSTALADO EM FORRO - FORNECIMENTO E INSTALAÇÃO. AF_12/2015	M	141,00	10,12	3,16	13,28	1.912,32
2: 10.2.3	93305	CONDULETE DE PVC, TIPO B, PARA ELETRODUTO DE PVC SOLDÁVEL DN 25 MM (3/4"), APARENTE - FORNECIMENTO E INSTALAÇÃO. AF_11/2016	UN	34,00	16,05	5,20	21,85	742,90
2: 10.3		CABOS E CONDUTORES						809,70
2: 10.3.1	91926	CABO DE COBRE FLEXÍVEL ISOLADO, 2,5 MM², ANTI-CHAMA 450750 V, PARA CIRCUITOS TERMINAIS - FORNECIMENTO E INSTALAÇÃO. AF_12/2015	M	230,00	2,35	0,73	3,08	769,40

21.10.3.2	91930	CABO DE COBRE FLEXIVEL - ISOLADO 6 MM² ANTI-CHAMA 450/750 V. PARA CIRCUITOS TERMINAIS - FORNECIMENTO E INSTALAÇÃO. AF. 12/2017	SINAPI	M	10,00	5,11	1,50	6,71	291,30
21.10.4		ILUMINAÇÃO E TOMADAS							10.084,38
21.10.4.1	91996	TOMADA MEDIA DE EMBUTIR (1 MODULO), 2P+T 10 A. INCLUINDO SUPORTE E PLACA - FORNECIMENTO E INSTALAÇÃO. AF. 12/2015	SINAPI	UN	10,00	24,07	7,52	31,59	315,90
21.10.4.2	C4915	PROJETOR EM ALUMINIO C/LAMPADA DE VAPOR METALICO DE 250W. SIFOCÉLULA	SEINFRA	UN	24,00	310,11	93,91	407,02	9.789,48
21.11		SISTEMA DE PROTEÇÃO CONTRA DESCARGAS ATMOSFÉRICAS (SPDA)							14.273,14
21.11.1	96985	HASTE DE ATERRAMENTO Ø 5/8 PARA SPDA - FORNECIMENTO E INSTALAÇÃO. AF. 12/2017	SINAPI	UN	6,00	43,52	1,60	57,12	342,72
21.11.2	96974	CORDOALHA DE COBRE Nº 50 MM². NAO ENTERRADA. COM ISOLADOR - FORNECIMENTO E INSTALAÇÃO. AF. 12/2017	SINAPI	M	122,00	42,07	13,15	55,22	5.736,84
21.11.3	96973	CORDOALHA DE COBRE Nº 35 MM². NAO ENTERRADA. COM ISOLADOR - FORNECIMENTO E INSTALAÇÃO. AF. 12/2017	SINAPI	M	158,00	33,26	13,39	43,65	6.896,70
21.11.4	98111	CAIXA DE INSPEÇÃO PARA ATERRAMENTO CIRCULAR. EM POLIETILENO, DIAMETRO INTERNO = 0,3M. AF. 05/2018	SINAPI	UN	6,00	20,68	5,46	27,14	162,84
21.11.5	98463	SUPORTE ISOLADOR PARA CORDOALHA DE COBRE - FORNECIMENTO E INSTALAÇÃO. AF. 12/2017	SINAPI	UN	6,00	17,02	5,32	22,34	134,04
21.12		SERVIÇOS COMPLEMENTARES							15.553,64
21.12.1	C1347	CONJUNTO PARA BASQUETE COM TABELAS EM COMPENSADO NAVAL. MODELO OFICIAL, 1,05X1,80M. ESP. 18MM. COMPLETO INCLUSIVE ESTRUTURA EM TUBOS DE AÇO GALVANIZADO DE 4" E DE 1". ACABAMENTO EM MASSA PLÁSTICA, PRIMER E TINTA ESMALTE SINTÉTICO. COM REFORÇO TIPO MAO FRANCESA - AVANÇO LIVRE DE 2,30M	SEINFRA	CJ	1,00	3.181,59	614,25	4.175,84	4.175,84
21.12.2	C1349	CONJUNTO PARA FUTSAL. COM TRAVES OFICIAIS DE 300 X 2.000 MM EM TUBO DE AÇO GALVANIZADO 3" COM REQUADRO EM TUBO DE 1". PINTURA EM PRIMER COM TINTA ESMALTE SINTÉTICO E REDES	SEINFRA	CJ	1,00	3.506,46	1.055,77	4.602,23	4.602,23
21.12.3	C1351	CONJUNTO PARA QUADRA DE VOLEI OFICIAL COM POSTES EM TUBO DE AÇO GALVANIZADO 3". H = 255 CM. PINTURA EM TINTA ESMALTE SINTÉTICO, REDE DE NYLON COM 2 MM, MALHA 10 X 10 CM E ANTENAS OFICIAIS	SEINFRA	CJ	1,00	2.128,73	655,23	2.793,96	2.793,96
21.12.4	74244/001	ALVIBRADO PARA QUADRA POLIESPORTIVA. ESTRUTURADO POR TUBOS DE AÇO GALVANIZADO. COM COSTURA. DIN 2440. DIAMETRO 2", COM TELA DE ARAME GALVANIZADO. FIO 14 BMG E MALHA OCORRADA 5X5CM	SINAPI	M2	26,37	115,04	35,95	150,99	3.981,61
22		SERVIÇOS FINAIS							1.518,70
22.1	C3447	LIMPEZA DE PISO EM ÁREA URBANIZADA	SEINFRA	M2	986,17	1,17	0,37	1,54	1.518,70
								VALOR BDITOTAL:	1.708.973,12
								VALOR ORÇAMENTO:	3.546.546,34
								VALOR TOTAL:	4.857.521,46

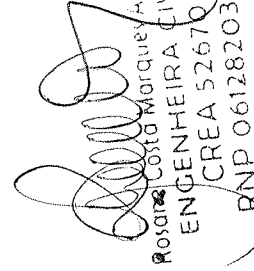
  
 Rosângela Costa Marques  
 ENGENHEIRA CIVIL  
 CREA 52670  
 RNP 0612820335

**P M S B**  
**FLS N°** 390