



P M S B
FLS Nº 112

ANEXO I

PROJETO BÁSICO (MEMORIAL DESCRITIVO, ESPECIFICAÇÕES TÉCNICAS, PLANILHA ORÇAMENTÁRIA, MEMORIAL DE CÁLCULO, CRONOGRAMA FÍSICO E FINANCEIRO, COMPOSIÇÃO DE BDI, PLANILHA E ENCARGOS SOCIAIS E PEÇAS GRÁFICAS) E ART DE PROJETO E FISCALIZAÇÃO.

OBJETO: CONTRATAÇÃO DOS SERVIÇOS TÉCNICOS ESPECIALIZADOS EM ENGENHARIA CIVIL, PARA A EXECUÇÃO DA OBRA DE PAVIMENTAÇÃO EM PEDRA TOSCA NA LOCALIDADE DO SÍTIO ESTIVAS NO MUNICÍPIO DE SÃO BENEDITO/CE, CONFORME PROJETO BÁSICO.





Governo Municipal de
São Benedito

**Secretaria de
Infraestrutura**

PROJETO BÁSICO

P M S B
FLS N° 113

1. DA UNIDADE REQUISITANTE:

SECRETARIA DE INFRAESTRUTURA E MEIO AMBIENTE

2. DO OBJETO:

CONTRATAÇÃO DE EMPRESA ESPECIALIZADA PARA PAVIMENTAÇÃO EM PEDRA TOSCA NA LOCALIDADE DE SÍTIO ESTIVAS NO MUNICÍPIO DE SÃO BENEDITO-CE, conforme as especificações e quantitativos previstos nas planilhas orçamentárias.

2.1. A contratação ocorrerá por meio processo licitatório, na modalidade Tomada de Preço, do Tipo Menor Preço Global, tudo em conformidade com a Lei geral de licitações nº 8666 de 21 de junho 1993, e alterações posteriores.

2.2. Os valores a serem contratados foram adquiridos na tabela existente no site: <http://www.seinfra.ce.gov.br> (Tabela Nº 027.1-Desonerada), além das demais composições de preços constantes na documentação anexa.

3. DA JUSTIFICATIVA:

3.1. A presente contratação se faz necessária para que consigamos oferecer às Múncipes condições de ir vir.

4. DO VALOR GLOBAL

O valor global da presente licitação é de **R\$419.152,48 (quatrocentos e dezenove mil e cento e cinquenta e dois reais e quarenta e oito centavos)**, com base nas tabelas de preços, SEINFRA, e COTAÇÕES DE MERCADO.

5. DAS ESPECIFICAÇÕES E QUANTITATIVOS

As especificações e quantitativos do objeto constam na documentação anexa, tais quais orçamentos, memórias de cálculos, cronogramas de obras, composições, memórias descritivas, BDI, Encargos Sociais, Plantas, etc.

6. DAS DOTAÇÕES ORÇAMENTÁRIAS

As despesas decorrentes da contratação correrão pela fonte de Recursos do Município, na seguinte dotação:

- 1545103421.032 – CONSTRUÇÃO E/OU RESTAURAÇÃO DE CALÇAMENTO E MEIO-FIO.
- 150000000 – RECURSOS NÃO VINCULADOS DE IMPOSTOS
- 4.4.90.51.00 – OBRAS E INSTALAÇÕES.

7. DA FISCALIZAÇÃO DO CONTRATO

7.1. O Município de São Benedito/CE, através da Secretaria de Infraestrutura e Desenvolvimento Industrial e a licitante vencedora do presente processo licitatório assinarão contrato, no prazo de 05(cinco) dias úteis, contados da data da convocação para este fim expedida pela Contratante sob pena de decair do direito à contratação.

7.2. A recusa injustificada da licitante vencedora em assinar o Contrato, aceitar ou retirar o instrumento equivalente dentro do prazo estabelecido pelo órgão contratante, caracteriza o descumprimento total da obrigação assumida, sujeitando-a a multa de **5% (cinco por cento)** sobre o valor da obra ou serviço constante de sua proposta de preços.

7.3. A execução do Contrato será acompanhada e fiscalizada por representante devidamente qualificado, **Dr. David de Sousa Fernandes - Engenheiro Civil.**

8. ITENS DE RELEVÂNCIA:

8.1. As parcelas de maior relevância técnica e valor significativo para comprovação de Capacidade Técnica Profissional, definidas no presente instrumento convocatório são:

SECRETARIA DE INFRAESTRUTURA E MEIO AMBIENTE



GOVERNO MUNICIPAL DE SÃO BENEDITO – SECRETARIA DE INFRAESTRUTURA E MEIO
AMBIENTE

Av. Tabajara, 220 - Centro – São Benedito CE – CEP 62370-000
CNPJ 07.770.129/0001-74





Governo Municipal de
São Benedito

P M S B
FLS N° 114

**Secretaria de
Infraestrutura**

Nº	SERVIÇO	UND
01	PAVIMENTAÇÃO EM PEDRA TOSCA S/ REJUNTAMENTO	-
02	MEIO FIO PRÉ MOLDADO (0,07x0,30x1,00)m C/REJUNTAMENTO	-
03	CONCRETO NÃO ESTRUTURAL PREPARO MANUAL (SARJETA)	-

8.2. As parcelas de maior relevância técnica e valor significativo para comprovação de Capacidade Técnica Operacional, definidas no presente instrumento convocatório são:

Nº	SERVIÇO	QUANT/UND
01	PAVIMENTAÇÃO EM PEDRA TOSCA S/ REJUNTAMENTO	-
02	MEIO FIO PRÉ MOLDADO (0,07x0,30x1,00)m C/REJUNTAMENTO	-
03	CONCRETO NÃO ESTRUTURAL PREPARO MANUAL (SARJETA)	-

9. DO DIÁRIO DE OBRA

9.1. O livro Diário de Obra deverá ser aberto pela Empresa executante de acordo com o modelo previsto nas normas, contendo:

- Termo de abertura;
- Data de abertura até 05 (cinco) dias úteis após o recebimento da Ordem de Serviço;
- Todas as folhas numeradas;
- Folhas em 03 (três) vias com a seguinte destinação:
 - 01 (uma) via permanece no diário;
 - 01 (uma) via para a Fiscalização de Obras; e
 - 01 (uma) via para a Empresa executante.

10.2. A escrituração do Diário de Obras deverá ser realizada pelo Fiscal da Prefeitura e o engenheiro residente, devendo o livro permanecer constantemente no local da obra.

10. DA RATIFICAÇÃO E ADJUDICAÇÃO

10.1. A Comissão emitirá relatório contendo o resultado do JULGAMENTO deste Projeto básico, com classificação das licitantes, que estará assinado pelos membros que dela participaram.

10.2. A Homologação desta licitação e a Adjudicação do seu objeto em favor da proponente cuja proposta de preços seja vencedora são da competência do Gestor da Secretaria de Infraestrutura e Desenvolvimento Industrial.

10.3. A Administração Pública Municipal, se reserva o direito de não homologar e revogar a presente licitação, por razões de interesse público decorrente de fato superveniente devidamente comprovado, mediante parecer escrito e fundamentado sem que caiba a qualquer das licitantes o direito.

11. DAS DISPOSIÇÕES FINAIS

11.1. As informações sobre esta licitação podem ser obtidas junto à Comissão Permanente de Licitação do Governo Municipal de São Benedito/CE através do email: cplsaobenedito@gmail.com.

11.2. Fica eleito o foro de São Benedito/CE para dirimir qualquer dúvida na execução deste Projeto básico.

São Benedito, 05 de maio de 2022.

**DAVID DE SOUSA
FERNANDES:
96812052353**

Assinado digitalmente por DAVID DE SOUSA
FERNANDES:96812052353
DN: C=BR, O=ICP-Brasil, OU=AC SOLUTI Multipla
v5, OU=38038006000120, OU=Videoconferencia,
OU=Certificado PF A1, CN=DAVID DE SOUSA
FERNANDES:96812052353
Razão: Eu sou o autor deste documento

David de Sousa Fernandes
Engenheiro Civil / Prefeitura Municipal de São Benedito
RNP: 060133223- 7

SECRETARIA DE INFRAESTRUTURA E MEIO AMBIENTE



GOVERNO MUNICIPAL DE SÃO BENEDITO – SECRETARIA DE INFRAESTRUTURA E MEIO
AMBIENTE

Av. Tabajara, 220 - Centro – São Benedito CE – CEP 62370-000
CNPJ 07.770.129/0001-74



P M S B
FLS N° 115

PREFEITURA MUNICIPAL DE SÃO BENEDITO-CE

PROJETO BÁSICO

PAVIMENTAÇÃO EM PEDRA TOSCA DE VIAS DO SÍTIO ESTIVAS NO
MUNICÍPIO DE SÃO BENEDITO / CE.



SUMÁRIO

1.0. Apresentação	2
2.0. Memorial Descritivo	2
3.0. Considerações gerais	4
4.0. Especificações Técnicas	6
5.0. Planilha Orçamentária	9
6.0. Memória de Cálculo dos quantitativos	10
7.0. Cronograma Físico Financeiro	11
8.0. Composição de B.D.I.	12
9.0. Planilha de encargos Sociais.	13
10.0. Peças Gráficas	14

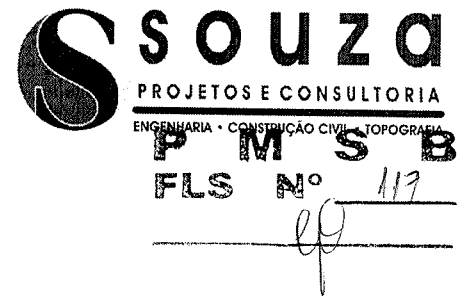

1.0. Apresentação

1.1. Dados da Obra

Este memorial refere-se às obras de **PAVIMENTAÇÃO EM PEDRA TOSCA NA LOCALIDADE DO SITIO ESTIVAS NO MUNICÍPIO DE SÃO BENEDITO-CE**, conforme projeto em anexo.

2.0. Memorial Descritivo

2.1. Estudos Topográficos

Os estudos topográficos foram executados de acordo com as Instruções de Serviço para Estudo Topográfico para Implantação e pavimentação de Rodovias contidas no Manual de Serviços para Estudos e Projetos Rodoviários do DER.

Foi utilizado GPS Geodésico para levantamento planialtimétrico das seções das vias e o software Autodesk Civil 3D 2015 para processamento e edição da topografia.

2.2. Projeto de Pavimentação

O Projeto de Pavimentação das ruas foi elaborado de acordo com as Instruções de Serviço para Projeto de Pavimentação contido no Manual de Serviços para Estudos e Projetos Rodoviários do DER.

Os serviços serão executados em uma só etapa, onde primeiramente será feita a regularização do Subleito logo após será a execução do pavimento e pedra poliédrica tosca.

O calçamento será executado com pedra poliédrica proveniente de pedreiras da região. Todo o material indicado na pavimentação será adquirido e transportado comercialmente.

O colchão será executado exclusivamente com areia. Como as vias em questão possuem tráfego extremamente leve com ausência de veículos pesados o subleito regularizado é suficiente para dar suporte ao pavimento, não sendo necessária a substituição de material nem a adição de material de base e sub-base.

Segue o esquema do processo executivo do pavimento em pedra tosca:

Detalhe construtivo de Pavimentação em Pedra Tosca:

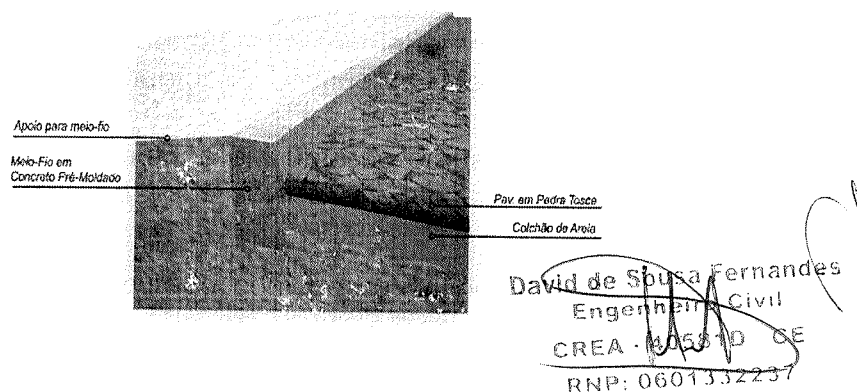

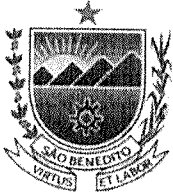

P M S B
FLS Nº 118

MÉTODO CONSTRUTIVO DE PAVIMENTO EM PEDRA TOSCA SEGUNDO A ESPECIFICAÇÃO DER-ES-P 18/94

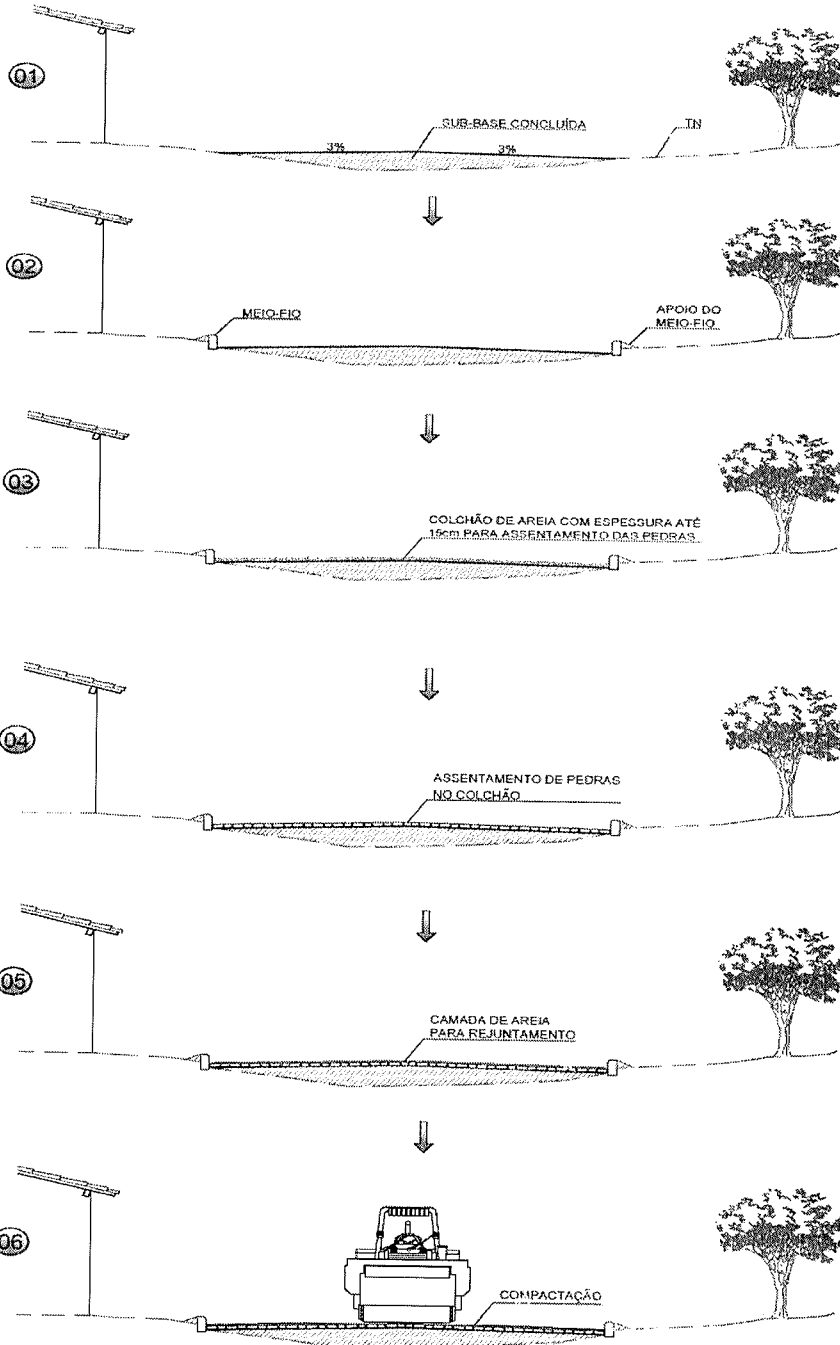

AS GUIAS SERÃO ASSENTES EM VALAS COM A FACE QUE NÃO APRESENTE FALHAS PARA CIMA, OBEDECENDO O LINHAMENTO E AS COTAS DO PROJETO. AS GUIAS SERÃO REJUNTADAS COM ARGAMASSA DE CIMENTO E AREIA

A AREIA, SATISFAZENDO AS ESPECIFICAÇÕES, DEVERÁ SER TRANSPORTADA EM CAMINHÕES BASCULANTES, ENLIEIRADAS NA PISTA E ESPALHADAS REGULARMENTE NA ÁREA CONTIDA PELAS GUIAS, DEVENDO A CAMADA DE AREIA FICAR COM ESPESSURA DE 10CM A 15CM.

OS BLOCOS DE PEDRA TOSCAS SERÃO ASSENTES SOBRE O COLCHÃO DE AREIA EM LINHAS PERPENDICULARES AO EIXO DA PISTA, OBEDECENDO AS COTAS E ABAULAMENTOS DO PROJETO. EM TANGENTE, O ABAULAMENTO SERÁ FEITO POR DUAS RAMPAS, OPOSTAS A PARTIR DO EIXO, COM DECLIVIDADE DE 3% SALVO OUTRA INDICAÇÃO DO PROJETO. NAS CURVAS, A DECLIVIDADE TRANSVERSAL SERÁ A INDICADA PELA SUPER-ELEVAÇÃO PROJETADA

ANTES DA COMPRESSÃO COM O ROLO METÁLICO, JOGA-SE AREIA SOBRE O CALÇAMENTO, NA QUANTIDADE SUFICIENTE PARA PREENCHER AS JUNTAS E FORMAR UMA CAMADA SOBRE O CALÇAMENTO DE APROXIMADAMENTE 2CM.

AS PEDRAS SOB A CAMADA DE AREIA DEVEM SER BATIDAS INICIALMENTE COM COMPACTADOR MANUAL TIPO PLACA VIBRATÓRIA E EM SEGUIDA PASSA-SE O ROLO COMPRESSOR, COMEÇANDO PELO PONTO DE MENOR COTA PARA O DE MAIOR COTA NA SEÇÃO TRANSVERSAL. O NÚMERO DE PASSADAS, ASSIM EXECUTADAS, É DE 3 VEZES NO MÍNIMO.



2.3. Projeto de Drenagem

Neste projeto não foram detectados problemas de drenagem.

P M S B
FLS N° 113
[Handwritten signature]

3.0. Considerações gerais

3.1. Projetos

Todos os projetos necessários à execução dos serviços serão fornecidos pela Prefeitura Municipal de São Benedito-CE e quaisquer dúvidas posteriores deverão ser esclarecidas com a fiscalização.

3.2. Fonte dos Preços Utilizados

Para o orçamento do Projeto foi utilizado a Tabela Unificada da Secretaria de Infra-Estrutura do Estado do Ceará versão 27.1, com desoneração, de acordo com a Planilha de Orçamento em anexo.

3.3. BDI Utilizado

Para o BDI foi calculado um percentual de 27,47%. De acordo com o Acórdão do TCU nº 2622/2013.

3.4. Serviço expedido pela Prefeitura Municipal.

Os serviços contratados serão executados rigorosamente de acordo com estas Especificações, os desenhos e demais elementos neles referidos.

Serão impugnados pela Fiscalização todos os trabalhos que não satisfaçam às condições contratuais.

Ficará a CONTRATADA obrigada a demolir e a refazer os trabalhos impugnados logo após a oficialização pela Fiscalização, ficando do por sua contra exclusiva as despesas decorrentes dessas providências.

A CONTRATADA será responsável pelos danos causados a Prefeitura e a terceiros, decorrentes de sua negligência, imperícia e omissão.

Será mantido pela CONTRATADA, perfeito e ininterrupto serviço de vigilância nos recintos de trabalho, cabendo-lhe toda a responsabilidade por quaisquer danos decorrentes de negligência durante a execução das obras, até a entrega definitiva.

A utilização de equipamentos, aparelhos e ferramentas deverá ser apropriada a cada serviço, a critério da Fiscalização e Supervisão.

A CONTRATADA tomará todas as precauções e cuidados no sentido de garantir inteiramente a estabilidade de prédios vizinhos, canalizações e redes que possam ser atingidas, pavimentações das áreas adjacentes e outras propriedades de terceiros, e ainda a segurança de operários e transeuntes durante a execução de todas as etapas da obra.

3.5. Normas



São parte integrante deste caderno de encargos, independentemente de transcrição, todas as normas (NBR's) da Associação Brasileira de Normas Técnicas (ABNT), bem como as Normas do DNIT e DER/CE, que tenham relação com os serviços objeto do contrato.

3.6. Materiais

Todo material a ser empregado na obra será de primeira qualidade e suas especificações deverão ser respeitadas. Quaisquer modificações deverão ser autorizadas pela fiscalização.

Caso julgue necessário, a Fiscalização e Supervisão poderão solicitar a apresentação de certificados de ensaios relativos a materiais a serem utilizados e o fornecimento de amostras dos mesmos.

Os materiais adquiridos deverão ser estocados de forma a assegurar a conservação de suas características e qualidades para emprego nas obras, bem como a facilitar sua inspeção. Quando se fizer necessário, os materiais serão estocados sobre plataformas de superfícies limpas e adequadas para tal fim, ou ainda em depósitos resguardados das intempéries.

De um modo geral, serão válidas todas as instruções, especificações e normas oficiais no que se refere à recepção, transporte, manipulação, emprego e estocagem dos materiais a serem utilizados nas diferentes obras.

Todos os materiais, salvo disposto em contrário nas Especificações Técnicas, serão fornecidos pela CONTRATADA

3.7. Mão de Obra

A CONTRATADA manterá na obra engenheiros, mestres, operários e funcionários administrativos em número e especialização compatíveis com a natureza dos serviços, bem como materiais em quantidade suficiente para a execução dos trabalhos.

Todo pessoal da CONTRATADA deverá possuir habilitação e experiência para executar, adequadamente, os serviços que lhes forem atribuídos.

Qualquer empregado da CONTRATADA ou de qualquer subcontratada que, na opinião da Fiscalização, não executar o seu trabalho de maneira correta e adequada, ou seja, desrespeitoso, temperamental, desordenado ou indesejável por outros motivos, deverá, mediante solicitação por escrito da Fiscalização, ser afastado imediatamente pela CONTRATADA.

3.8. Assistência Técnica e Administrativa

Para perfeita execução e completo acabamento das obras e serviços, o Contratado se obriga, sob as responsabilidades legais vigentes, a prestar toda assistência técnica e administrativa necessária ao andamento conveniente dos trabalhos.

3.9. Condições de Trabalho e Segurança da Obra

Caberá ao construtor o cumprimento das disposições no tocante ao emprego de



equipamentos de "segurança" dos operários e sistemas de proteção das máquinas instaladas no canteiro de obras. Deverão ser utilizados capacetes, cintos de segurança luvas, máscaras, etc., quando necessários, como elementos de proteção dos operários. As máquinas deverão conter dispositivos de proteção tais como: chaves apropriadas, disjuntores, fusíveis, etc.

Deverá ainda, ser atentado para tudo o que reza as normas de regulamentação "NR-18" da Legislação, em vigor, condições e Meio Ambiente do Trabalho na Indústria da Construção Civil. Em caso de acidentes no canteiro de trabalho, a CONTRATADA deverá:

- a) Prestar todo e qualquer socorro imediato às vítimas;
- b) Paralisar imediatamente as obras nas suas circunvizinhanças, a fim de evitar a possibilidade de mudanças das circunstâncias relacionadas com o acidente;
- c) Solicitar imediatamente o comparecimento da FISCALIZAÇÃO no lugar da ocorrência, relatando o fato.

A CONTRATADA é a única responsável pela segurança, guarda e conservação de todos os materiais, equipamentos, ferramentas e utensílios e, ainda, pela proteção destes e das instalações da obra.

4.0. Especificações Técnicas

4.1. SERVIÇOS PRELIMINARES

4.1.1. PLACAS DA OBRA

Será colocada uma placa alusiva à obra com dimensões (3,00 x 2,00)m, a placa deverá ser em chapa de zinco fixada em linhas de madeira. A placa deverá estar de acordo com programa de financiamento.

4.2. MOVIMENTO DE TERRA

4.2.1. PATROLAGEM

A Patrolagem do terreno é o Serviço executado destinado a conformar o leito estradal, transversal e longitudinalmente, de modo a torná-lo compatível com as exigências geométricas do Projeto. Esse serviço consta essencialmente de cortes e/ou aterros até 0,20m de modo a garantir uma densificação adequada do subleito para recebimento do colchão de areia.

4.3. PAVIMENTAÇÃO

4.3.1. PAVIMENTAÇÃO EM PEDRA TOSCA

4.3.1.1. Colchão de Areia.



Deverá ser executado um aterro (colchão) de areia grossa na altura mínima de 10,00 cm para recebimento da pedra tosca sob a superfície depois de executado o aterro. O colchão de Areia será executado simplesmente para assentamento das pedras e não deverá ser executado com a função conformar geometricamente nem de elevar o greide da via.

4.3.1.2. Pavimentação.

Sobre colchão de areia grossa será executada a pavimentação com cubos de pedras nas dimensões variáveis. Após assentamento o pavimento será compactado mecanicamente.

A rocha deverá ter textura homogênea, sem fendilhamento, sem alterações, possuir boas condições de dureza e de tenacidade e apresentar um Desgaste Los Angeles (DNER-ME 35) inferior a 40%. As rochas graníticas são as mais apropriadas.

As Pedras Toscas serão amarradas de forma a apresentar uma face plana, que será a face superior, e ter dimensões que possam se inscrever num círculo de 10 a 20 cm de diâmetro e tenham alturas variando entre 10 e 15cm.

Deverá ser observado o caimento transversal (3%) do pavimento para adequado escoamento de águas pluviais.

Os blocos de Pedras Toscas serão transportados de caminhões basculantes ou de carroceria. Sua distribuição será feita ao longo do intervalo a ser pavimentado, de preferência ao lado pista. Caso tenha-se que distribuí-los dentro da pista, faz-se em fileiras longitudinais (paralelas ao eixo), interrompidas a cada 2,50m para permitir a implantação das linhas de referência para o assentamento dos blocos de pedra.

Os blocos de Pedra Tosca serão assentes sobre o colchão de areia em linhas perpendiculares ao eixo da pista, obedecendo as cotas e abaulamentos do Projeto. Em tangente, o abaulamento será feito por duas rampas, opostas a partir do eixo, com declividade 3%, salvo outra indicação do Projeto. Nas curvas, a declividade transversal será a indicada pela superelevação projetada.

As juntas de cada fiada de pedra deverão ser alternadas com relação às das duas fiadas vizinhas de tal modo que cada junta fique em frente ao bloco de pedra, no seu terço médio.

A colocação dos blocos de pedras deverá ser feito da seguinte maneira:

As Pedras Mestras serão as primeiras pedras assentes espaçadamente, de conformidade com o greide e abaulamento transversal do Projeto destinado a servir de referência para o assentamento das demais pedras.

Inicialmente assentam-se cinco linhas de Pedras Mestras, paralelas ao eixo da rodovia, nos seguintes locais: eixo da pista, bordo esquerdo, bordo direito, meio da faixa de tráfego esquerda, meio da faixa de tráfego direita. Em cada linha as pedras mestras são espaçadas de 2,50m uma das outras. A distância entre dois alinhamentos de pedras mestras não deve ser superior a 2,50m. A cota de cada pedra mestra, antes da compressão, deverá ficar 1 cm acima da cota de Projeto.

No assentamento das demais pedras, sempre em fileiras perpendiculares ao eixo,



deve-se proceder da seguinte maneira: o operário escolhe a face de rolamento e, com o martelo, fixa a pedra no colchão de areia, com essa face para cima. Após o assentamento da primeira pedra, assenta-se igualmente a Segunda, escolhendo-se convenientemente a face de rolamento e a face que vai encostar-se à pedra já assentada. As pedras devem se tocar ligeiramente, formando-se as juntas pelas irregularidades das duas faces, não podendo essas juntas serem alinhadas nem exceder a 1,5cm. As demais pedras serão assentes com os mesmos cuidados.

Como as pedras são irregulares, a boa qualidade do assentamento depende muito da habilidade do calceteiro. Mesmo com os cuidados necessários, sempre aparecerão juntas mais alargadas, devendo nestes casos ser preenchidas (acunhadas) com pedras menores.

Igualmente às pedras mestras, as demais pedras antes da compressão ficarão 1 cm acima das cotas de projeto.

4.3.2. Compactação Mecânica

A compactação do pavimento deverá ser da seguinte forma: Durante a execução de um pequeno trecho em pedra tosca, é processada uma compressão preliminar com soquete manual (maço) para possibilitar o Tráfego de canteiro.

Após a Execução do Calçamento será executada a compactação com Rolo Compactador do tipo "Tandem", começando-se pelo ponto de menor cota para o de maior cota na seção transversal. O número de passadas, assim executadas, é de 3 vezes no mínimo.

4.3.3. Rejuntamento

O rejuntamento deverá ser executado com argamassa de cimento e areia grossa de traço 1:4.

4.4. MEIO-FIO

4.4.1. Meio-Fio Pré-Moldado.

Deverão ser colocada no Meio-Fio em concreto, com dimensões básicas (1,00 x 0,30 x 0,07)m, vide detalhe nas peças gráficas. Serão escavadas valas para fixação, após a execução da escavação os meios-fios serão posicionados, de forma nivelada e alinhada. As guias serão escoradas no aterro.

O rejuntamento deverá ser executado com argamassa de cimento e areia, traço 1:3 e em seguida deverão ser caiados com duas demãos.



P M S B
FLS Nº 124

lp

5.0. Planilha Orçamentária



PREFEITURA MUNICIPAL DE SÃO BENEDITO / CE.
PAVIMENTAÇÃO DE VIAS NO MUNICÍPIO DE SÃO BENEDITO / CE



PROJETOS E CONSULTORIA
ENGENHARIA - CONSTRUÇÃO CIVIL - TOPOGRAFIA

ORÇAMENTO CONSOLIDADO

BDI UTILIZADO: 27,47%

TABELAS UTILIZADAS: SEINFRA 27.1 - COM DESONERAÇÃO									
ITEM	TABELA	CÓDIGO	SERVIÇOS	UNID.	QUANT.	PREÇO UNIT.	PREÇO UNIT. C/ BDI	PREÇO	PERCENTUAL
1.0	-	-	INSTALAÇÕES DA OBRA					1.158,48	0,28%
1.1	SEINFRA	C1937	PLACAS PADRAO DE OBRA	M2	6,00	R\$ 151,47	R\$ 193,08	R\$ 1.158,48	0,28%
2.0	-	-	SINALIZAÇÃO VERTICAL					1.409,05	0,34%
2.1	-	-	SINALIZAÇÃO					1.409,05	0,34%
2.1.1	SEINFRA	C3357	PLACA INDICATIVA/EDUCATIVA/SERVIÇOS REFLETIVA EM ALUMÍNIO	M2	1,32	R\$ 837,42	R\$ 1.067,46	R\$ 1.409,05	0,34%
3.0	-	-	TRECHO: LOCALIDADE DO SÍTIO ESTIVAS					416.584,95	99,39%
3.1	SEINFRA	C4919	SERVIÇOS PRELIMINARES					1.528,13	0,36%
3.2	SEINFRA	C3232	LIMPEZA MECANIZADA DE TERRENO COM REMOCAO DE CAMADA VEGETAL, UTILIZANDO TRATOR DE ESTEIRAS	M2	3.766,50	R\$ 0,19	R\$ 0,24	R\$ 903,96	0,22%
4.0	-	-	RECONFORMAÇÃO/PATROLAGEM DA PLATAFORMA					624,17	0,15%
4.1	SEINFRA	C2896	PAVIMENTAÇÃO DO SISTEMA VIÁRIO	M2	6.935,25	R\$ 0,07	R\$ 0,09	R\$ 282.955,01	67,51%
5.0	-	-	PAVIMENTAÇÃO EM PEDRA TOSCA S/ REJUNTAMENTO (AGREGADO ADQUIRIDO)					282.955,01	67,51%
5.1	SEINFRA	C3449	DRENAGEM SUPERFICIAL	M	2.511,00	R\$ 22,28	R\$ 28,40	R\$ 71.312,40	17,01%
5.2	SEINFRA	C1256	MEIO FIO PRE MOLDADO (0,07x0,30x1,00)m C/REJUNTAMENTO	M3	87,89	R\$ 45,56	R\$ 58,08	R\$ 5.104,65	1,22%
5.3	SEINFRA	C0836	ESCAVAÇÃO MANUAL CAMPO ABERTO EM TERRA ATÉ 2M CONCRETO NÃO ESTRUTURAL PREPARO MANUAL	M3	87,89	R\$ 404,80	R\$ 516,00	R\$ 45.351,24	10,82%
6.0	-	-	LIMPEZA DA OBRA					10.333,52	2,47%
6.1	SEINFRA	C3447	LIMPEZA DE PISO EM ÁREA URBANIZADA	M2	6.935,25	R\$ 1,17	R\$ 1,49	R\$ 10.333,52	2,47%
TOTAL GERAL								R\$ 419.152,48	100,00%

O orçamento importa o valor de : quatrocentos e dezanove mil e cento e cinquenta e dois reais e quarenta e oito centavos.

P M S B
FLS N° 125

David de Souza Fernandes
Engenheiro Civil
CREA - 40561/D CE
RNP: 0601332217



P M S B
FLS N° 126
ef

6.0. Memória de Cálculo dos quantitativos



PREFEITURA MUNICIPAL DE SÃO BENEDITO / CE
PAVIMENTAÇÃO DE VIAS NO MUNICÍPIO DE SÃO BENEDITO / CE



ORÇAMENTO SERVIÇO

BDI UTILIZADO: 27,47%

TABELAS UTILIZADAS: SEINFRA 27.1 - COM DESONERAÇÃO

ITEM	TABELA	CÓDIGO	SERVIÇOS	UNID.	QUANT.
1.0	-	-	INSTALAÇÕES DA OBRA		
1.1	SEINFRA	C1937	PLACAS PADRÃO DE OBRA	M2	6,00
2.0	-	-	SINALIZAÇÃO VERTICAL		
2.1	-	-	SINALIZAÇÃO		
2.1.1	SEINFRA	C3357	PLACA INDICATIVA/EDUCATIVA/SERVIÇOS REFLETIVA EM ALUMÍNIO	M2	1,32
3.0	-	-	TRECHO: LOCALIDADE DO SÍTIO ESTIVAS (TRECHO 01)		
3.1	-	-	SERVIÇOS PRELIMINARES		
3.1.1	SEINFRA	C4919	LIMPEZA MECANIZADA DE TERRENO COM REMOCAO DE CAMADA VEGETAL, UTILIZANDO TRATOR DE ESTEIRAS	M2	3.586,50
3.1.2	SEINFRA	C3232	RECONFORMAÇÃO/PATROLAGEM DA PLATAFORMA	M2	6.575,25
3.2	-	-	PAVIMENTAÇÃO DO SISTEMA VIÁRIO		
3.2.1	SEINFRA	C2895	PAVIMENTAÇÃO EM PEDRA TOSCA C/ REJUNTAMENTO (AGREGADO ADQUIRIDO)	M2	5.738,40
3.3	-	-	DRENAGEM SUPERFICIAL		
3.3.1	SEINFRA	C3449	MEIO FIO PRÉ MOLDADO (0,07x0,30x1,00)m C/REJUNTAMENTO	M	2.391,00
3.3.2	SEINFRA	C1256	ESCAVAÇÃO MANUAL CAMPO ABERTO EM TERRA ATÉ 2M	M3	83,69
3.3.3	SEINFRA	C0836	CONCRETO NÃO ESTRUTURAL PREPARO MANUAL	M3	83,69
3.4	-	-	LIMPEZA DA OBRA		
3.4.1	SEINFRA	C3447	LIMPEZA DE PISO EM ÁREA URBANIZADA	M2	6.575,25
4.0	-	-	TRECHO: LOCALIDADE SÍTIO ESTIVAS (TRECHO 02)		
4.1	-	-	SERVIÇOS PRELIMINARES		
4.1.1	SEINFRA	C4919	LIMPEZA MECANIZADA DE TERRENO COM REMOCAO DE CAMADA VEGETAL, UTILIZANDO TRATOR DE ESTEIRAS	M2	180,00
4.1.2	SEINFRA	C3232	RECONFORMAÇÃO/PATROLAGEM DA PLATAFORMA	M2	360,00
4.2	-	-	PAVIMENTAÇÃO DO SISTEMA VIÁRIO		
4.2.1	SEINFRA	C2895	PAVIMENTAÇÃO EM PEDRA TOSCA C/ REJUNTAMENTO (AGREGADO ADQUIRIDO)	M2	318,00
4.3	-	-	DRENAGEM SUPERFICIAL		
4.3.1	SEINFRA	C3449	MEIO FIO PRÉ MOLDADO (0,07x0,30x1,00)m C/REJUNTAMENTO	M	120,00
4.3.2	SEINFRA	C1256	ESCAVAÇÃO MANUAL CAMPO ABERTO EM TERRA ATÉ 2M	M3	4,20
4.3.3	SEINFRA	C0836	CONCRETO NÃO ESTRUTURAL PREPARO MANUAL	M3	4,20
4.4	-	-	LIMPEZA DA OBRA		
4.4.1	SEINFRA	C3447	LIMPEZA DE PISO EM ÁREA URBANIZADA	M2	360,00

P M S B
FLS Nº 127

David de Sousa Fernandes
Engenheiro Civil
CREA 40581D CE
RNP: 0601332237



PREFEITURA MUNICIPAL DE SÃO BENEDITO / CE.
PAVIMENTAÇÃO DE VIAS NO MUNICÍPIO DE SÃO BENEDITO / CE

MEMORIAL DE CÁLCULO DOS QUANTITATIVOS

ITEM	CÓDIGO	SERVIÇOS			Comprimento	x	Largura	x	Quantidade	=	Área	
1.0	1.0	INSTALAÇÕES DA OBRA										
1.1	C1937	PLACAS PADRÃO DE OBRA			3,00	x	2,00	x	1,00	=	6,00	M2
									Total	=	6,00	M2
2.0	2.0	SINALIZAÇÃO VERTICAL										
2.1	2.1	SINALIZAÇÃO										
2.1.1	C3357	PLACA INDICATIVA/EDUCATIVA/SERVIÇOS REFLETIVA EM ALUMÍNIO			1,10	x	0,60	x	2,00	=	1,32	M2
									Total	=	1,32	M2
3.0	3.0	TRECHO: LOCALIDADE DO SÍTIO ESTIVAS (TRECHO 01)										
3.1	3.1	SERVIÇOS PRELIMINARES										
3.1.1	C4919	LIMPEZA MECANIZADA DE TERRENO COM REMOCAO DE CAMADA VEGETAL, UTILIZANDO TRATOR DE ESTEIRAS			1195,50	x	1,50	x	2,00	=	3586,50	M2
					1195,50	M			Total	=	3586,50	M2
3.1.2	C3232	RECONFORMAÇÃO/PATROLAGEM DA PLATAFORMA			1195,50	x	5,50	x	1,00	=	6575,25	M2
					1195,50				Total	=	6575,25	M2
3.2	3.2	PAVIMENTAÇÃO DO SISTEMA VIÁRIO										
3.2.1	C2896	PAVIMENTAÇÃO EM PEDRA TOSCA S/ REJUNTAMENTO (AGREGADO ADQUIRIDO)			1195,50	x	4,80	x	1,00	=	5738,40	M2
					1195,50				Total	=	5738,40	M2
3.3	3.3	DRENAGEM SUPERFICIAL										
3.3.1	C3449	MEIO FIO PRÉ MOLDADO (0,07x0,30x1,00)m C/REJUNTAMENTO										
									Comprimento	x	Total	
									1195,50	x	2,00	= 2391,00 M
									1195,50		Total	= 2391,00 M
3.3.2	C1256	ESCAVAÇÃO MANUAL CAMPO ABERTO EM TERRA ATÉ 2M										
					Comprimento	x	Largura	x	Altura	x	Quantidade	= Volume
					1195,50	x	0,35	x	0,10	x	2,00	= 83,69 M3
					1195,50				Total	=	83,69	M3
3.3.3	C0836	CONCRETO NÃO ESTRUTURAL PREPARO MANUAL										
					Comprimento	x	Largura	x	Altura	x	Quantidade	= Volume
					1195,50	x	0,35	x	0,10	x	2,00	= 83,69 M3
					1195,50				Total	=	83,69	M3
3.4	3.4	LIMPEZA DA OBRA										
3.4.1	C3447	LIMPEZA DE PISO EM ÁREA URBANIZADA			1195,50	x	5,50	x	1,00	=	6575,25	M2
					1195,50				Total	=	6575,25	M2
4.0	4.0	TRECHO: LOCALIDADE SÍTIO ESTIVAS (TRECHO 02)										
4.1	4.1	SERVIÇOS PRELIMINARES										
4.1.1	C4919	LIMPEZA MECANIZADA DE TERRENO COM REMOCAO DE CAMADA VEGETAL, UTILIZANDO TRATOR DE ESTEIRAS			60,00	x	1,50	x	2,00	=	180,00	M2
					60,00	M			Total	=	180,00	M2
4.1.2	C3232	RECONFORMAÇÃO/PATROLAGEM DA PLATAFORMA			60,00	x	6,00	x	1,00	=	360,00	M2
					60,00				Total	=	360,00	M2
4.2	4.2	PAVIMENTAÇÃO DO SISTEMA VIÁRIO										
4.2.1	C2896	PAVIMENTAÇÃO EM PEDRA TOSCA S/ REJUNTAMENTO (AGREGADO ADQUIRIDO)			60,00	x	5,30	x	1,00	=	318,00	M2
					60,00				Total	=	318,00	M2
4.3	4.3	DRENAGEM SUPERFICIAL										
4.3.1	C3449	MEIO FIO PRÉ MOLDADO (0,07x0,30x1,00)m C/REJUNTAMENTO										
									Comprimento	x	Total	
									60,00	x	2,00	= 120,00 M
									60,00		Total	= 120,00 M
4.3.2	C1256	ESCAVAÇÃO MANUAL CAMPO ABERTO EM TERRA ATÉ 2M										
					Comprimento	x	Largura	x	Altura	x	Quantidade	= Volume
					60,00	x	0,35	x	0,10	x	2,00	= 4,20 M3
					60,00				Total	=	4,20	M3
4.3.3	C0836	CONCRETO NÃO ESTRUTURAL PREPARO MANUAL										
					Comprimento	x	Largura	x	Altura	x	Quantidade	= Volume
					60,00	x	0,35	x	0,10	x	2,00	= 4,20 M3
					60,00				Total	=	4,20	M3
4.4	4.4	LIMPEZA DA OBRA										
4.4.1	C3447	LIMPEZA DE PISO EM ÁREA URBANIZADA			60,00	x	6,00	x	1,00	=	360,00	M2
					60,00				Total	=	360,00	M2

David de Sousa Fernandes
Engenheiro Civil
CREA: 40541/D-CE
RNP: 060133221



MEMORIAL DE CÁLCULO DOS QUANTITATIVOS

ITEM	CODIGO	SERVIÇOS
MEMÓRIA DE CÁLCULO CONSOLIDADO - PAVIMENTAÇÃO EM PEDRA TOSCA EM DIVERSAS LOCALIDADES DO MUNICÍPIO		
ITEM	CODIGO	SERVIÇOS
1.0	1.0	INSTALAÇÕES DA OBRA
1.1	C1937	PLACAS PADRÃO DE OBRA
		Comprimento x Largura x Quantidade = Área
2.0	2.0	SINALIZAÇÃO VERTICAL
2.1	2.1	SINALIZAÇÃO
2.1.1	C3357	PLACA INDICATIVA/EDUCATIVA/SERVIÇOS REFLETIVA EM ALUMÍNIO
		Quantidade = Total
3.0	3.0	TRECHO: LOCALIDADE DO SÍTIO DO MEIO (TRECHO 01, 02, 03,04 E 05)
3.1	3.1	SERVIÇOS PRELIMINARES
3.1.1	C4919	LIMPEZA MECANIZADA DE TERRENO COM REMOCAO DE CAMADA VEGETAL, UTILIZANDO TRATOR DE ESTEIRAS
3.1.2	C3232	RECONFORMAÇÃO/PATROLAGEM DA PLATAFORMA
3.2	3.2	PAVIMENTAÇÃO DO SISTEMA VIÁRIO
3.2.1	C2896	PAVIMENTAÇÃO EM PEDRA TOSCA S/ REJUNTAMENTO (AGREGADO ADQUIRIDO)
3.3	3.3	DRENAGEM SUPERFICIAL
3.3.1	C3449	MEIO FIO PRÉ MOLDADO (0,07x0,30x1,00)m C/REJUNTAMENTO
3.3.2	C1256	ESCAVAÇÃO MANUAL CAMPO ABERTO EM TERRA ATÉ 2M
3.3.3	C0836	CONCRETO NÃO ESTRUTURAL PREPARO MANUAL
3.4	3.4	LIMPEZA DA OBRA
3.4.1	C3447	LIMPEZA DE PISO EM ÁREA URBANIZADA
		Quantidade = Total

P M S B
FLS Nº 129

David de Sousa Fernandes
Engenheiro Civil
CREA - 40581D CE
RNP: 0601332212



P M S B
FLS N° 130
[Handwritten signature]

7.0. Cronograma Físico Financeiro



PREFEITURA MUNICIPAL DE SÃO BENEDITO / CE.

PAVIMENTAÇÃO DE VIAS NO MUNICÍPIO DE SÃO BENEDITO / CE

CRONOGRAMA FÍSICO-FINANCEIRO - CONSOLIDADO



ITEM	DESCRIÇÃO	TOTAL	30DIAS	60DIAS	90DIAS	120DIAS	150DIAS	AGUM
1.0	INSTALAÇÕES DA OBRA	R\$ 1.158,48	R\$ 1.158,48 100,00%	R\$ - 0,00%	R\$ - 0,00%	R\$ - 0,00%	R\$ - 0,00%	R\$ 1.158,48 100,00%
2.0	SINALIZAÇÃO VERTICAL	R\$ 1.409,05	R\$ 281,81 20,00%	R\$ 281,81 20,00%	R\$ 281,81 20,00%	R\$ 281,81 20,00%	R\$ 281,81 20,00%	R\$ 1.409,05 100,00%
3.0	SERVIÇOS PRELIMINARES	R\$ 1.528,13	R\$ 305,63 20,00%	R\$ 305,63 20,00%	R\$ 305,63 20,00%	R\$ 305,63 20,00%	R\$ 305,63 20,00%	R\$ 1.528,13 100,00%
4.0	PAVIMENTAÇÃO DO SISTEMA VIÁRIO	R\$ 282.955,01	R\$ 56.591,00 20,00%	R\$ 56.591,00 20,00%	R\$ 56.591,00 20,00%	R\$ 56.591,00 20,00%	R\$ 56.591,00 20,00%	R\$ 282.955,01 100,00%
5.0	DRENAGEM SUPERFICIAL	R\$ 121.768,29	R\$ 24.353,66 20,00%	R\$ 24.353,66 20,00%	R\$ 24.353,66 20,00%	R\$ 24.353,66 20,00%	R\$ 24.353,66 20,00%	R\$ 121.768,29 100,00%
6.0	LIMPEZA DA OBRA	R\$ 10.333,52	R\$ 2.066,70 20,22%	R\$ 2.066,70 19,94%	R\$ 2.066,70 19,94%	R\$ 2.066,70 19,94%	R\$ 2.066,70 19,94%	R\$ 10.333,52 100,00%
PORCENTAGEM		100,00%						
SUBTOTAL		R\$ 419.152,48	R\$ 84.757,28	R\$ 83.598,80	R\$ 83.598,80	R\$ 83.598,80	R\$ 83.598,80	R\$ 419.152,48
TOTAL GERAL		R\$ 419.152,48	R\$ 84.757,28	R\$ 168.356,08	R\$ 251.954,88	R\$ 335.553,68	R\$ 419.152,48	R\$ 419.152,48

David José Sousa Fernandes
Engenheiro Civil
CREA 40581-0 CE
RNP: 060131274

FLS Nº 131
B



P M S B
FLS N° 132
[Handwritten signature]

8.0. Composição de B.D.I.



PREFEITURA MUNICIPAL DE SÃO BENEDITO / CE.
PAVIMENTAÇÃO DE VIAS NO MUNICÍPIO DE SÃO BENEDITO / CE



COMPOSIÇÃO DE BDI - SERVIÇOS

COD	DESCRIÇÃO	%
Despesas Indiretas		
AC	Administração central	3,80
DF	Despesas financeiras	1,02
R	Riscos	0,50

Benefício		
S + G	Garantia/seguros	0,74
L	Lucro	6,73

I Impostos		
	PIS	0,65
	COFINS	3,00
	ISS	3,00
	CPRB (4,5%, Apenas quando tiver desoneração INSS)	4,50
	TOTAL DOS IMPOSTOS	11,15

BDI =		27,47%
--------------	--	---------------

$$BDI = \frac{(1 + AC + S + R + G)(1 + DF)(1 + L)}{(1 - I)} - 1$$

A composição do BDI foi elaborada de acordo com o Acórdão do TCU nº 2622/2013.

David de Sousa Fernandes
Engenheiro Civil
CREA - 40581D - CE
RNP: 0601332217

G



P M S B
FLS N° 134
ep

9.0. Planilha de encargos Sociais.



PREFEITURA MUNICIPAL DE SÃO BENEDITO / CE.
PAVIMENTAÇÃO DE VIAS NO MUNICÍPIO DE SÃO BENEDITO / CE



ENCARGOS SOCIAIS PARA SERVIÇOS DA TABELA SEINFRA-CE

CÓDIGO	DESCRIÇÃO	COM DESONERAÇÃO		SEM DESONERAÇÃO					
		HORISTA	%	MENSALISTA	%	HORISTA	%	MENSALISTA	%
GRUPO A									
A1	INSS	0,00%		0,00%		20,00%		20,00%	
A2	SESI	1,50%		1,50%		1,50%		1,50%	
A3	SENAI	1,00%		1,00%		1,00%		1,00%	
A4	INCRA	0,20%		0,20%		0,20%		0,20%	
A5	SEBRAE	0,60%		0,60%		0,60%		0,60%	
A6	Salário Educação	2,50%		2,50%		2,50%		2,50%	
A7	Seguro Contra Acidentes de Trabalho	3,00%		3,00%		3,00%		3,00%	
A8	FGTS	8,00%		8,00%		8,00%		8,00%	
A9	SECONCI	0,00%		0,00%		0,00%		0,00%	
A	Total	16,80%		16,80%		36,80%		36,80%	
GRUPO B									
B1	Repouso Semanal Remunerado	17,84%		Não Incide		17,84%		Não Incide	
B2	Feriados	3,71%		Não Incide		3,71%		Não Incide	
B3	Auxílio - Enfermidade	0,87%		0,67%		0,87%		0,67%	
B4	13º Salário	10,80%		8,33%		10,80%		8,33%	
B5	Licença Paternidade	0,07%		0,06%		0,07%		0,06%	
B6	Faltas Justificadas	0,72%		0,56%		0,72%		0,56%	
B7	Dias de Chuvas	1,55%		Não Incide		1,55%		Não Incide	
B8	Auxílio Acidente de Trabalho	0,11%		0,08%		0,11%		0,08%	
B9	Férias Gozadas	8,71%		6,73%		8,71%		6,73%	
B10	Salário Maternidade	0,03%		0,03%		0,03%		0,03%	
B	Total	44,41%		16,46%		44,41%		16,46%	
GRUPO C									
C1	Aviso Prévio Indenizado	5,40%		4,17%		5,40%		4,17%	
C2	Aviso Prévio Trabalhado	0,13%		0,10%		0,13%		0,10%	
C3	Férias Indenizadas	4,85%		3,75%		4,85%		3,75%	
C4	Depósito Rescisão Sem Justa Causa	3,90%		3,01%		3,90%		3,01%	
C5	Indenização Adicional	0,45%		0,35%		0,45%		0,35%	
C	Total	14,73%		11,38%		14,73%		11,38%	
GRUPO D									
D1	Reincidência de Grupo A sobre Grupo B	7,46%		2,77%		16,34%		6,06%	
D2	Reincidência de Grupo A sobre Aviso Prévio Trabalhado e Reincidência de FGTS sobre Aviso Prévio Indenizado	0,45%		0,35%		0,48%		0,37%	
D	Total	7,91%		3,12%		16,82%		6,43%	
TOTAL (A+B+C+D)		83,85%		47,76%		112,76%		71,07%	

David de Sousa Fernandes
Engenheiro Civil
CREA - 40581/D - CE
RNP: 0601312217

d



P M S B
FLS N° 136
[Handwritten signature]

10.0. Peças Gráficas

P M S B
FLS N° 137

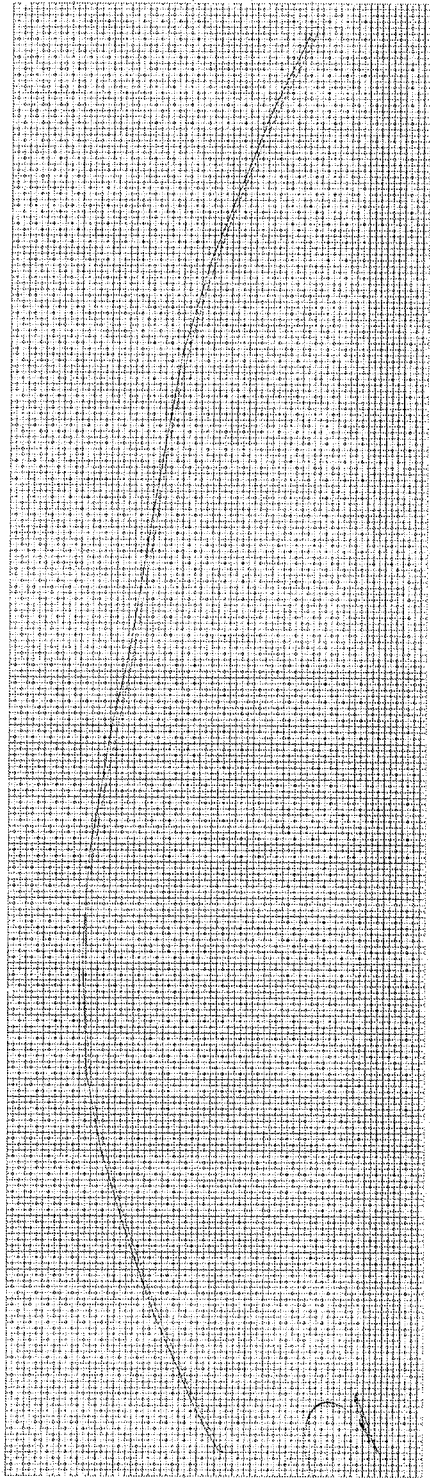
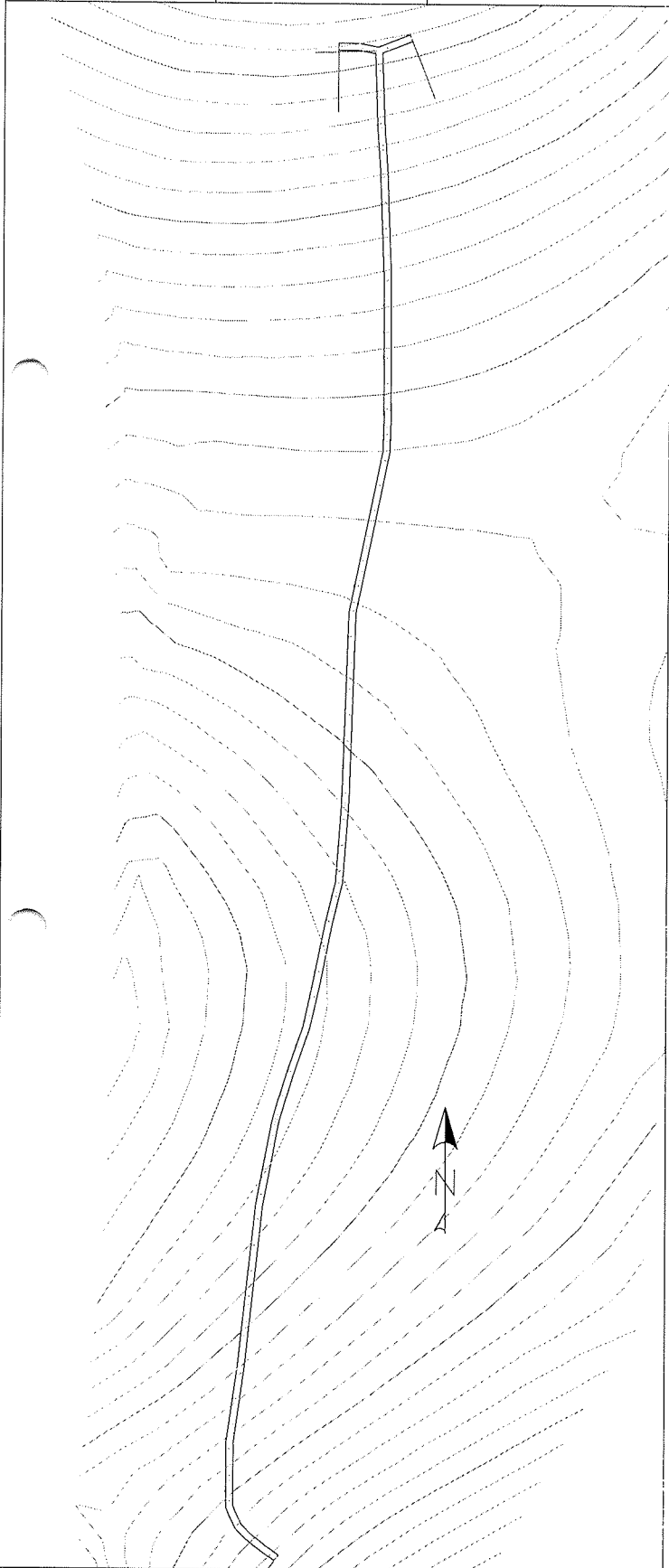
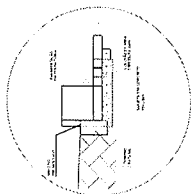
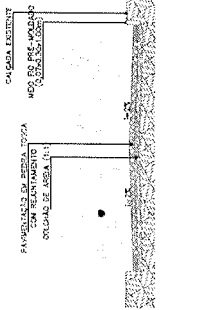

David de Sousa Fernandes
Engenheiro Civil
CREA: 46581/D-CE
RNP: 0601332237



Anotação de Responsabilidade Técnica - ART
Lei nº 6.496, de 7 de dezembro de 1977

CREA-CE

ART OBRA / SERVIÇO
Nº CE20220971897

P M S B
FLS Nº 138

Página 1/2

Conselho Regional de Engenharia e Agronomia do Ceará

INICIAL

1. Responsável Técnico

DAVID DE SOUSA FERNANDES

Título profissional: **ENGENHEIRO CIVIL, TECNOLOGO EM ELETROMECHANICA**

RNP: **0601332237**

Registro: **40581CE**

Empresa contratada: **N K SOUZA PROJETOS LTDA - ME**

Registro : **0000436615-CE**

2. Dados do Contrato

Contratante: **MUNICÍPIO DE SÃO BENEDITO**

CPF/CNPJ: **07.778.129/0001-74**

RUA PAULO MARQUES

Nº: **378**

Complemento:

Bairro: **CENTRO**

Cidade: **São Benedito**

UF: **CE**

CEP: **62370000**

Contrato: **20220272**

Celebrado em: **18/03/2022**

Valor: **R\$ 10.000,00**

Tipo de contratante: **Pessoa Jurídica de Direito Público**

Ação Institucional: **NENHUMA - NÃO OPTANTE**

3. Dados da Obra/Serviço

SÍTIO ESTIVAS

Nº: **00**

Complemento:

Bairro: **CENTRO**

Cidade: **São Benedito**

UF: **CE**

CEP: **62370000**

Data de Início: **18/03/2022**

Previsão de término: **18/03/2023**

Coordenadas Geográficas: **-4.104462, -40.883859**

Finalidade: **SEM DEFINIÇÃO**

Código: **Não Especificado**

Proprietário: **MUNICÍPIO DE SÃO BENEDITO**

CPF/CNPJ: **07.778.129/0001-74**

4. Atividade Técnica

	Quantidade	Unidade
14 - Elaboração		
80 - Projeto > TRANSPORTES > INFRAESTRUTURA URBANA > DE PAVIMENTAÇÃO > #4.2.1.4 - EM PEDRA PARA VIAS URBANAS	1,00	un
80 - Projeto > OBRAS HIDRÁULICAS E RECURSOS HÍDRICOS > SISTEMAS DE DRENAGEM PARA OBRAS CIVIS > DE SISTEMAS DE DRENAGEM PARA OBRAS CIVIS > #5.3.1.8 - SARJETA	1,00	un
80 - Projeto > OBRAS HIDRÁULICAS E RECURSOS HÍDRICOS > SISTEMAS DE DRENAGEM PARA OBRAS CIVIS > DE SISTEMAS DE DRENAGEM PARA OBRAS CIVIS > #5.3.1.7 - MEIO-FIO	1,00	un
35 - Elaboração de orçamento > TRANSPORTES > INFRAESTRUTURA URBANA > DE PAVIMENTAÇÃO > #4.2.1.4 - EM PEDRA PARA VIAS URBANAS	1,00	un
35 - Elaboração de orçamento > OBRAS HIDRÁULICAS E RECURSOS HÍDRICOS > SISTEMAS DE DRENAGEM PARA OBRAS CIVIS > DE SISTEMAS DE DRENAGEM PARA OBRAS CIVIS > #5.3.1.8 - SARJETA	1,00	un
35 - Elaboração de orçamento > OBRAS HIDRÁULICAS E RECURSOS HÍDRICOS > SISTEMAS DE DRENAGEM PARA OBRAS CIVIS > DE SISTEMAS DE DRENAGEM PARA OBRAS CIVIS > #5.3.1.7 - MEIO-FIO	1,00	un
38 - Especificação > TRANSPORTES > INFRAESTRUTURA URBANA > DE PAVIMENTAÇÃO > #4.2.1.4 - EM PEDRA PARA VIAS URBANAS	1,00	un
38 - Especificação > OBRAS HIDRÁULICAS E RECURSOS HÍDRICOS > SISTEMAS DE DRENAGEM PARA OBRAS CIVIS > DE SISTEMAS DE DRENAGEM PARA OBRAS CIVIS > #5.3.1.7 - MEIO-FIO	1,00	un
38 - Especificação > OBRAS HIDRÁULICAS E RECURSOS HÍDRICOS > SISTEMAS DE DRENAGEM PARA OBRAS CIVIS > DE SISTEMAS DE DRENAGEM PARA OBRAS CIVIS > #5.3.1.8 - SARJETA	1,00	un
18 - Fiscalização		
60 - Fiscalização de obra > TRANSPORTES > INFRAESTRUTURA URBANA > DE PAVIMENTAÇÃO > #4.2.1.4 - EM PEDRA PARA VIAS URBANAS	1,00	un
60 - Fiscalização de obra > OBRAS HIDRÁULICAS E RECURSOS HÍDRICOS > SISTEMAS DE DRENAGEM PARA OBRAS CIVIS > DE SISTEMAS DE DRENAGEM PARA OBRAS CIVIS > #5.3.1.7 - MEIO-FIO	1,00	un
60 - Fiscalização de obra > OBRAS HIDRÁULICAS E RECURSOS HÍDRICOS > SISTEMAS DE DRENAGEM PARA OBRAS CIVIS > DE SISTEMAS DE DRENAGEM PARA OBRAS CIVIS > #5.3.1.8 - SARJETA	1,00	un

Após a conclusão das atividades técnicas o profissional deve proceder a baixa desta ART

5. Observações

A autenticidade desta ART pode ser verificada em: <https://crea-ce.sitac.com.br/publico/>, com a chave: BWxd9
 Impresso em: 03/05/2022 às 11:51:14 por: , ip: 138.255.230.130

www.creace.org.br

faleconosco@creace.org.br

Tel: (85) 3453-5800

Fax: (85) 3453-5804





Anotação de Responsabilidade Técnica - ART
Lei nº 6.496, de 7 de dezembro de 1977

CREA-CE

P M S B
FLS N° 139

Página 2/2

ART OBRA / SERVIÇO
N° CE20220971897

Conselho Regional de Engenharia e Agronomia do Ceará

INICIAL

PROJETO, ORÇAMENTO, FISCALIZAÇÃO E ESPECIFICAÇÃO PARA OS SERVIÇOS PAVIMENTAÇÃO EM PEDRA TOSCA NA LOCALIDADE DE SITIO ESTIVAS MUNICÍPIO DE SÃO BENEDITO.

6. Declarações

- Declaro que estou cumprindo as regras de acessibilidade previstas nas normas técnicas da ABNT, na legislação específica e no decreto n. 5296/2004.

7. Entidade de Classe

INSTITUTO BRASILEIRO DE AUDITORIA DE ENGENHARIA DO CEARA (IBRAENG-CE)

8. Assinaturas

Declaro serem verdadeiras as informações acima

Local _____ de _____ data _____ de _____

DAVID DE SOUSA FERNANDES - CPF: 968.120.523-53

MUNICÍPIO DE SÃO BENEDITO - CNPJ: 07.778.129/0001-74

9. Informações

* A ART é válida somente quando quitada, mediante apresentação do comprovante do pagamento ou conferência no site do Crea.

10. Valor

Valor da ART: R\$ 88,78 Registrada em: 20/04/2022 Valor pago: R\$ 88,78 Nosso Número: 8215339111

A autenticidade desta ART pode ser verificada em: <https://crea-ce.sitac.com.br/publico/>, com a chave: BWxd9
Impresso em: 03/05/2022 às 11:51:15 por: , ip: 138.255.230.130

www.creace.org.br
Tel: (85) 3453-5800

faleconosco@creace.org.br
Fax: (85) 3453-5804

 **CREA-CE**
Conselho Regional de Engenharia
e Agronomia do Ceará



ANEXO II
PROPOSTA DE PREÇOS
TOMADA DE PREÇOS n° 2022.05.09.01

À Comissão Permanente de Licitação do **GOVERNO MUNICIPAL DE SÃO BENEDITO/CE.**

OBJETO: CONTRATAÇÃO DOS SERVIÇOS TÉCNICOS ESPECIALIZADOS EM ENGENHARIA CIVIL, PARA A EXECUÇÃO DA OBRA DE PAVIMENTAÇÃO EM PEDRA TOSCA NA LOCALIDADE DO SÍTIO ESTIVAS NO MUNICÍPIO DE SÃO BENEDITO/CE, CONFORME PROJETO BÁSICO.

VALOR GLOBAL R\$: _____ (.....).

Proponente:

Endereço:

CNPJ:

Prazo de Execução: Conforme Cronograma Físico Financeiro, Anexo I

Caso nos seja adjudicado o objeto da presente licitação, nos comprometemos a assinar o Contrato no prazo determinado no documento de convocação, indicando para esse fim o Sr. _____, Carteira de Identidade n°. _____ expedida em __/__/__, Órgão Expedidor _____ e CPF n° _____, como representante legal desta empresa.

Declaração de que estejam contidas todas as despesas necessárias para a execução dos serviços, tais como:

- * Materiais, equipamentos e mão de obra;
- * Carga, transporte, descarga e montagem;
- * Salários, encargos sociais, trabalhistas, previdenciários e outros;
- * Tributos, taxas e tarifas, emolumentos, licenças, alvarás, multas e/ou qualquer infrações;
- * Seguros em geral, bem como encargos decorrentes de fenômenos da natureza, da infortunística e de responsabilidade civil para quaisquer danos e prejuízos causados à Contratante e/ou a terceiros, gerados direta ou indiretamente pela execução das obras e/ou serviços.

Informamos que o prazo de validade da nossa proposta é de **60 (sessenta) dias**, a contar da data de abertura da licitação.

Finalizando, declaramos que estamos de pleno acordo com todas as condições estabelecidas no Edital da licitação e seus anexos.

Atenciosamente,

Local e data:

Assinatura e Carimbo do Proponente

ENGENHEIRO - N° DO CREA

ANEXAR:

- a) Planilha Orçamentária;
- b) Planilha de Composição de Preços Unitários;
- c) Cronograma físico-financeiro;
- d) Planilha analítica de encargos sociais e de impostos e taxas;
- e) Composição analítica da taxa de B.D.I.

ANEXO III
MODELO DE CARTA DE FIANÇA BANCÁRIA
CARTA DE FIANÇA

1. FIADOR

Banco, com sede na cidade de, Estado, Endereço n.º, inscrito no CNPJ sob o n.º neste ato representado na forma de seu Estatuto Social, doravante designado **Banco.....**

2. BENEFICIÁRIO

GOVERNO MUNICIPAL DE SÃO BENEDITO/CE - doravante assim designado.

3. AFIANÇADA

Empresa com sede na Cidade de, Estado deEndereçon.º....., inscrita no CNPJ n.º, doravante assim designada.

O Banco declara-se FIADOR E PRINCIPAL PAGADOR, solidariamente responsável com a AFIANÇADA qualificada no Quadro 3, até o limite de R\$, pelo cumprimento de todas as obrigações principais e acessórias, referente à **GARANTIA DA PARTICIPAÇÃO NA TOMADA DE PREÇOS PÚBLICA N.º 2022.05.09.01.**

Esta Fiança é prestada com expressa renúncia ao benefício de ordem previsto no artigo 827, "caput", combinado com o artigo 828, I, ambos do Código Civil Brasileiro, e vigorará pelo prazo de (.....) dias, a contar de

Na hipótese de inadimplemento de qualquer das obrigações assumidas pela AFIANÇADA, o Banco..... efetuará o pagamento das importâncias que forem devidas, até o limite acima estipulado, no prazo de 48 (quarenta e oito) horas, contado do recebimento de comunicação escrita da BENEFICIÁRIA, remetida ao órgão responsável do Banco, localizado no Endereço, onde deverá ser protocolizada.

Decorridos (.....) dias da data de vencimento desta Fiança, e se durante esse período o Banco não tiver recebido da BENEFICIÁRIA Termo de Exoneração e/ou original da Carta de Fiança, ou, qualquer comunicação relativa ao inadimplemento da AFIANÇADA, esta Fiança será automaticamente extinta, independentemente de qualquer formalidade, aviso, notificação judicial ou extrajudicial, deixando, em consequência, de produzir qualquer efeito.

O Banco declara, ainda, que esta Carta de Fiança foi emitida de acordo com as normas do Banco Central do Brasil, do seu estatuto social e que os seus signatários estão investidos dos poderes necessários.

Fica eleito para dirimir as questões oriundas desta garantia o Foro da cidade de São Benedito/CE ou do local onde tiver sido expedida esta carta, a critério do autor da demanda judicial.
Esta Carta de Fiança é emitida em 01 (uma) única via.

....., de de

Banco

TESTEMUNHAS

1. _____
Nome:
CPF:

2. _____
Nome:
CPF:

**ANEXO IV
MINUTA DO CONTRATO**

CONTRATO Nº. _____.

Pelo presente instrumento de CONTRATO que fazem entre si, de um lado, O MUNICÍPIO DE SÃO BENEDITO/CE, pessoa jurídica de direito público, inscrito no CNPJ sob 07.778.129/0001-74, com sede na Rua Paulo Marques, nº 378, Centro - CEP: 62.370-000 – São Benedito, Ceará, através da Secretaria de Infraestrutura e Meio Ambiente do Município de São Benedito/CE, neste ato representada por seu(sua) Secretário(a), Sr.(a) _____, na forma da Lei, doravante denominado CONTRATANTE e a empresa XXXXXXXXXXXX, inscrita no CNPJ sob o n.º XXXXXXXXXXXX e CREA – CE XXXXX, com sede à Rua XXXXXXXXXXXXXXXXXXXX, nº XX, bairro XXXXX, CEP: XXXXX-XXX, Cidade, Estado, neste ato representada por (representante legal), inscrito no CPF sob o n.º XXX.XXX.XXX-XX, tendo como responsável técnico (nome do responsável técnico), inscrito no CREA-CE sob o n.º XXXX, doravante denominada CONTRATADA, celebram o presente Contrato na forma e condições seguintes:

CLÁUSULA PRIMEIRA – DO FUNDAMENTO LEGAL

1.1. O presente contrato tem como fundamento a Lei 8.666/93 e suas alterações, a TOMADA DE PREÇOS nº 2022.05.09.01, e seus anexos, devidamente homologada, a proposta da CONTRATADA, tudo parte integrante deste termo, independente de transcrição.

CLÁUSULA SEGUNDA – DO OBJETO

2.1. O objeto da presente avença é a **Contratação dos Serviços Técnicos Especializados em Engenharia Civil, para a Execução da Obra de Pavimentação em pedra tosca na localidade do Sítio Estivas no Município de São Benedito/CE, conforme Projeto Básico**, em execução indireta, sob regime de EMPREITADA POR PREÇO GLOBAL, do tipo MENOR PREÇO GLOBAL, na conformidade do Edital da TOMADA DE PREÇOS nº 2022.05.09.01 e anexos e proposta da Contratada, partes integrantes deste instrumento independente de transcrição.

CLÁUSULA TERCEIRA – DO VALOR E DO PAGAMENTO

3.1. O valor global da presente avença é de R\$ _____ (_____), a ser pago em conformidade com a execução dos serviços efetivamente realizados, segundo as medições atestadas pelo contratante, considerando as disposições do Projeto Básico e da proposta adjudicada, salvo modificação contratual na forma da lei.

3.2. A contratada deverá apresentar junto com as notas fiscais/faturas devidamente atestadas pelo Gestor da despesa, as Certidões de quitação das obrigações fiscais Federais, Estaduais e Municipais e CND Trabalhista, todas atualizadas e ainda:

- a) prova do recolhimento das contribuições devidas ao INSS (parte do empregador e parte do empregado), relativas aos empregados envolvidos na execução do objeto deste instrumento;
- b) prova do recolhimento do FGTS, relativo aos empregados referidos na alínea superior;
- c) comprovante de recolhimento do PIS e ISS, quando for o caso, dentro de 20 (vinte) dias a partir do recolhimento destes encargos.
- d) prova de registro do Contrato decorrente desta licitação no CREA-CE (Conselho Regional de Engenharia e Arquitetura do Ceará) através de comprovante de ART (Anotação de Responsabilidade Técnica) correspondente e o CEI – Cadastro Específico do INSS para a obra com indicação do número do contrato (somente antes da apresentação da primeira fatura).

3.3. Os pagamentos serão efetuados em até 30 (trinta) dias após a certificação da medição pela secretaria contratante e apresentação dos documentos relacionados no subitem anterior.

3.4. Independentemente de declaração expressa, fica subentendido que, no valor pago pelo contratante, estão incluídas todas as despesas necessárias à execução dos serviços, inclusive as relacionadas com materiais, equipamentos e mão-de-obra.

3.5. O Contrato não será reajustado antes de decorrido 01 (um) ano da sua assinatura, circunstância na qual poderá ser aplicado o índice utilizado para a construção civil previsto pela Fundação Getúlio Vargas – FGV.

3.5.1. No cálculo dos reajustes se utilizará a seguinte fórmula:

$$R = V \left[\frac{I - I_0}{I_0} \right]$$

R = Valor do reajuste procurado;

V = Valor contratual dos serviços a serem reajustados;

Io = Índice inicial - refere-se ao mês da apresentação da proposta;

I = Índice final - refere-se ao mês de aniversário anual da proposta.

OBSERVAÇÃO: O FATOR deve ser truncado na quarta casa decimal, ou seja, desprezar totalmente da quinta casa decimal em diante.

3.6. Poderá ser restabelecida a relação que as partes pactuaram inicialmente entre os encargos do contratado e a retribuição da Administração para a justa remuneração do serviço, desde que objetivando a manutenção do equilíbrio econômico-financeiro inicial do contrato, na hipótese de sobrevirem fatos imprevisíveis, ou previsíveis, porém de consequências incalculáveis, retardadores ou impeditivos da execução do ajustado, ou ainda, em caso de força maior, caso fortuito ou fato do príncipe, configurando álea econômica extraordinária e extracontratual, nos termos do Art. 65, Inciso II, alínea "d" da Lei 8.666/93, devendo ser formalizado através de ato administrativo.

3.7. Nos casos de eventuais atrasos de pagamento, desde que a Contratada não tenha concorrido de alguma forma para tanto, o valor devido deverá ser acrescido de encargos moratórios proporcionais aos dias de atraso, apurados desde a data limite prevista para o pagamento até a data do efetivo pagamento, aplicando-se a seguinte fórmula:

$$EM = I \times N \times VP$$

EM = Encargos Moratórios a serem acrescidos ao valor originariamente devido

I = Índice de atualização financeira, calculado segundo a fórmula:

$$I = \frac{(Tx / 100)}{365}$$

Tx = IPCA (IBGE)

N = Número de dias entre a data limite prevista para o pagamento e a data do efetivo pagamento

VP = Valor da Parcela em atraso

CLÁUSULA QUARTA – DO PRAZO DE EXECUÇÃO E DA VIGÊNCIA

4.1. O prazo para o início da execução dos serviços fica fixado em 05 (cinco) dias úteis contados a partir da data de recebimento da Ordem de Serviço por parte da Contratada.

4.2. O Prazo de execução dos serviços será de **150 (cento e cinquenta) dias**, contados da data de recebimento da ordem de serviço e as etapas obedecerão rigorosamente ao cronograma físico definido pelo Governo Municipal de São Benedito/CE, que é parte integrante deste contrato.

4.3. O Prazo de vigência do contrato será de **150 (cento e cinquenta) dias**, contados a partir da data de sua assinatura, podendo ser prorrogado de acordo entre as partes e, em conformidade com o art. 57 da Lei nº 8.666 e alterações posteriores.

4.4. Os prazos de início de execução, de conclusão e de entrega dos serviços admitem prorrogação, desde que necessariamente justificada por escrito e previamente autorizada pelo contratante, mantidas as demais cláusulas do contrato e assegurada a manutenção do seu equilíbrio econômico-financeiro, desde que ocorra qualquer dos motivos descritos no artigo. 57 da Lei de Licitações.

4.5. Os pedidos de prorrogação deverão se fazer acompanhar de um relatório circunstanciado e do novo cronograma físico-financeiro adaptado às novas condições propostas, os quais serão analisados e julgados pela contratante.

CLÁUSULA QUINTA – DOS RECURSOS FINANCEIROS

5.1. A despesa decorrente desta contratação, no valor de R\$ _____ (_____), correrá à conta da dotação orçamentária da Secretaria de Infraestrutura e Meio Ambiente do Município de São Benedito/CE, com recursos previstos na seguinte classificação: **Exercício 2022 Projeto 1401.15.451.0342.1.032 Construção e/ou Restauração de Calçamento e Meio-Fio, Classificação Econômica 4.4.90.51.00 Obras e Instalações. Fonte de Recursos: 150000000 Recursos Não Vinculados de Imposto.**

CLÁUSULA SEXTA – DAS OBRIGAÇÕES

6.1. As partes se obrigam reciprocamente a cumprir integralmente as disposições do instrumento convocatório, da Lei Federal n.º 8.666/93, alterada e consolidada:

6.2. A CONTRATADA obriga-se a:

a) executar a obra/serviços no prazo máximo fixado no edital e contrato, observando rigorosamente as especificações contidas no Anexo I do Edital de TOMADA DE PREÇOS nº 2022.05.09.01 e na proposta adjudicada, partes integrantes deste instrumento independente de transcrição, bem ainda as normas técnicas vigentes, nos locais determinados pela Secretaria Contratante, assumindo a responsabilidade pelo pagamento de todos os impostos, taxas e quaisquer outros ônus de origem federal, estadual e municipal, bem como, quaisquer encargos judiciais ou extrajudiciais que lhes sejam imputáveis, inclusive licenças dos órgãos oficiais ou com relação a terceiros, em decorrência da celebração do Contrato, e ainda:

- reparar, corrigir ou substituir às suas expensas, no total ou em parte, o objeto do contrato em que se verificarem vícios, defeitos ou incorreções resultantes da execução ou de natureza;

- responsabilizar-se pelos danos causados diretamente à Administração ou a terceiros, decorrentes de culpa ou dolo, sua ou de preposto, na execução do contrato, não excluindo ou reduzindo essa responsabilidade a fiscalização ou ao acompanhamento pelo órgão interessado.

- aceitar nas mesmas condições contratuais, acréscimos ou supressões que se fizerem necessários na forma estabelecida no artigo 65, § 1º da Lei n.º 8.666/93, alterada e consolidada.

b) responsabilizar-se pela adoção das medidas necessárias à proteção ambiental e às precauções para evitar a ocorrência de danos ao meio ambiente e a terceiros, observando o disposto na legislação federal, estadual e municipal em vigor.

c) responsabilizar-se perante os órgãos e representantes do Poder Público e terceiros por eventuais danos ao meio ambiente causados por ação ou omissão sua, de seus empregados, prepostos ou contratados;

d) responsabilizar-se pela conformidade, adequação, desempenho e qualidade dos serviços e bens, bem como de cada material, matéria-prima ou componente individualmente considerado, mesmo que não sejam de sua fabricação, garantindo seu perfeito desempenho;

e) registrar o Contrato decorrente desta licitação no CREA-CE (Conselho Regional de Engenharia e Arquitetura do Ceará), na forma da Lei, e apresentar o comprovante de ART (Anotação de Responsabilidade Técnica) correspondente e o CEI – Cadastro Específico do INSS para a obra com indicação do número do contrato antes da apresentação da primeira fatura, perante a CONTRATANTE, sob pena de retardar o processo de pagamento.

f) Utilizará, na execução dos serviços, profissionais capacitados e qualificados para tal fim, exceto nas atividades compartilhadas que podem ser desempenhadas por profissionais de outras áreas.

g) Pagar seus empregados no prazo previsto em lei, sendo também de sua responsabilidade o pagamento de todos os tributos que, direta ou indiretamente, incidam sobre a prestação dos serviços contratados inclusive as contribuições previdenciárias fiscais e parafiscais, FGTS, PIS, emolumentos, seguros de acidentes de trabalho, etc., ficando excluída qualquer solidariedade da CONTRATANTE, por eventuais autuações administrativas e/ou judiciais uma vez que a inadimplência da CONTRATADA com referência às suas obrigações não se transfere a CONTRATANTE;

h) Disponibilizar, a qualquer tempo, toda documentação referente ao pagamento dos tributos, seguros, encargos sociais, trabalhistas e previdenciários relacionados com o objeto do CONTRATO;

6.3. É de inteira e exclusiva responsabilidade da contratada o recolhimento de encargos sociais, trabalhistas, previdenciários, tributos, taxas, tarifas e outros emolumentos que se fizerem necessários à execução do serviço. A Contratante se reserva o amplo direito de exigir da contratada, tais documentos devidamente quitados para melhor desempenho e eficácia dos contratos consumados;

a) Fica a contratada na obrigação de manter, durante toda a execução do contrato, em compatibilidade com as obrigações por ele assumidas, todas as condições de habilitação e qualificação exigidas na licitação;

b) A CONTRATADA, deverá manter a Contratante informada sobre o andamento dos serviços, informando-a sempre que se registrarem ocorrências extraordinárias;

6.4. A empresa contratada que porventura tenha mais de 10 empregados, fica obrigada a aderir ao programa de enfrentamento a pobreza, a superação das desigualdades sociais e a inclusão das pessoas em situação vulneráveis no mercado de trabalho, destinando no mínimo 10% (dez por cento) de suas vagas de emprego à população de baixa renda e que estejam em situação vulnerável, em obediência a Lei Municipal nº 1.277/2021 de 14 de maio de 2021.

6.5. No caso de constatação da inadequação dos serviços às normas e exigências especificadas no Edital, neste contrato, no Termo de Referência e Orçamento Básico e na Proposta da Contratada, o Contratante os recusará, devendo ser de imediato adequados às supracitadas condições.

6.6. A CONTRATANTE obriga-se a:

- indicar os locais onde serão realizados os serviços;

- assegurar o livre acesso da CONTRATADA e de seus técnicos, devidamente identificados, a todos os locais onde se fizerem necessários os serviços, prestando-lhe todas as informações e esclarecimentos que, eventualmente, forem solicitados;
- fiscalizar a execução dos serviços/obra;
- efetuar o pagamento na forma prevista neste instrumento.

CLÁUSULA SÉTIMA - DO RECEBIMENTO DAS OBRAS E SERVIÇOS

- 7.1. Após a conclusão dos serviços contratados, a CONTRATADA, mediante requerimento ao Contratante, poderá solicitar o recebimento dos mesmos.
- 7.2. Os serviços concluídos poderão ser recebidos **PROVISORIAMENTE**, a critério da contratante pelo responsável por seu acompanhamento e fiscalização, mediante termo circunstanciado, assinado pelas partes, em até 15 (quinze) dias da comunicação escrita do contratado.
- 7.3. O termo circunstanciado citado no item anterior deve, quando:
- a) os serviços estiverem **EM CONFORMIDADE** com os requisitos preestabelecidos, explicitar esse fato no texto, que deverá ser datado e assinado pelo responsável pelo recebimento.
 - b) os serviços apresentarem **NÃO CONFORMIDADE** com os requisitos preestabelecidos, relacionar os serviços desconformes, explicando as razões das inconsistências, dando prazos para correção, que não poderão ser superiores a 90 dias.
- 7.4. A Contratada fica obrigada a reparar, corrigir, remover, reconstruir ou substituir, às suas expensas, no todo ou em parte, o objeto em que se verificarem vícios, defeitos ou incorreções resultantes da execução ou materiais empregados, cabendo à fiscalização não atestar a última e/ou única medição de serviços até que sejam sanadas todas as eventuais pendências que possam vir a ser apontadas no Termo de Recebimento Provisório.
- 7.5. Para o recebimento **DEFINITIVO** dos serviços, o contratante poderá designar uma comissão com no mínimo 03 (três) técnicos, que vistoriará os serviços e emitirá **TERMO DE RECEBIMENTO DEFINITIVO CIRCUNSTANCIADO**, que comprove a adequação do objeto aos termos contratuais.
- 7.6. O **TERMO DE RECEBIMENTO DEFINITIVO** das obras e serviços, não isenta a CONTRATADA das responsabilidades estabelecidas pelo Código Civil Brasileiro.
- 7.7. Após a assinatura do **TERMO DE RECEBIMENTO DEFINITIVO**, se houver garantia contratual prestada pela CONTRATADA, a mesma será liberada e se em dinheiro, corrigida monetariamente.

CLÁUSULA OITAVA – DAS ALTERAÇÕES

- 8.1. A Contratante reserva-se o direito de, a qualquer tempo, introduzir modificações ou alterações no projeto, plantas e especificações.
- 8.2. Caso as alterações ou modificações impliquem aumento ou diminuição dos serviços que tenham preços unitários cotados na proposta, valor respectivo, para efeito de pagamento ou abatimento, será apurado com base nas cotações apresentadas no orçamento.
- 8.3. Caso as alterações e ou modificações não tenham no orçamento da licitante os itens correspondentes com os seus respectivos preços unitários, serão utilizados os preços unitários constantes da tabela de preços utilizada pelo Governo Municipal de São Benedito/CE, aplicando-se o mesmo percentual de desconto de sua proposta em relação ao orçamento básico do Município de São Benedito.
- 8.4. Ao Governo Municipal de São Benedito/CE, caberá o direito de promover acréscimos ou supressões nas obras ou serviços, que se fizerem necessários, até o limite e nos termos do art. 65, parágrafo 1º, da Lei nº 8.666/93.
- 8.5. Caso haja acréscimo ou diminuição no volume dos serviços este será objeto de Termo Aditivo ao contrato, após o que será efetuado o pagamento, calculado nos termos dos itens 8.2 e 8.3.
- 8.6. O presente contrato poderá ser alterado, nos casos previstos no artigo 65 da Lei Nº 8.666/93, desde que haja interesse da Administração, com a apresentação das devidas justificativas.

CLÁUSULA NONA - DAS MULTAS

- 9.1. A Contratante poderá aplicar as seguintes multas:
- 9.1.1. 0,05% (cinco centésimos por cento) sobre o valor da etapa, por dia que esta exceder o prazo de entrega previsto no cronograma físico, salvo quanto ao último prazo parcial, cuja multa será compreendida na penalidade por inobservância do prazo global;
 - 9.1.2. 0,1% (um décimo por cento) sobre o valor global do Contrato, por dia que exercer ao prazo contratual;
 - 9.1.3. 20% (vinte por cento) do valor total do Contrato, na hipótese de rescisão do Contrato por culpa da Contratada, sem prejuízos de outras penalidades previstas em lei;

- 9.1.4. 0,0001% (um décimo milésimo por cento) sobre o valor global do Contrato por descumprimento às recomendações estabelecidas no Edital ou no Contrato, conforme o caso;
- 9.1.5. 10% (dez por cento) do valor global do Contrato, se a Contratada transferir a execução dos serviços a terceiros, no todo ou em parte, sem prévia autorização escrita da Secretaria de Infraestrutura e Meio Ambiente de Município de São Benedito;
- 9.1.6. 5% (cinco por cento) sobre o valor do Contrato, se a Contratada se recusar em corrigir qualquer serviço rejeitado, caracterizando-se a recusa, caso a correção não se efetivar nos 5 (cinco) dias que se seguirem à data da comunicação formal da rejeição.
- 9.2. Da aplicação de multa será a Contratada notificada pela Administração Municipal, tendo, a partir da notificação, o prazo de 10 (dez) dias para recolher a importância correspondente na Tesouraria do Governo Municipal. O pagamento dos serviços não será efetuado à Contratada se esta deixar de recolher multa que lhe for imposta.
- 9.3. A multa aplicada por descumprimento do prazo global será deduzida do pagamento da última parcela e as multas por infrações de prazo parciais serão deduzidas, de imediato, dos valores das prestações a que correspondam.
- 9.4. Os valores resultantes das multas aplicadas por descumprimento de prazos parciais serão devolvidos por ocasião do recebimento definitivo dos serviços, se a Contratada, recuperando os atrasos verificados em fases anteriores do Cronograma Físico, entregar os serviços dentro do prazo global estabelecido.
- 9.5. Todas as multas poderão ser cobradas cumulativamente ou independentemente.

CLÁUSULA DÉCIMA - DAS PENALIDADES E DAS SANÇÕES

- 10.1. A licitante que, convocada pelo Governo Municipal de São Benedito/CE, para assinar o instrumento de contrato, se recusar a fazê-lo dentro do prazo previsto neste Contrato, sem motivo justificado aceito pela Contratante, estará sujeita à suspensão temporária de participação em licitação promovida pelos órgãos do Município de São Benedito/CE, pelo prazo de 02 (dois) anos.
- 10.2. O atraso injustificado na execução do contrato sujeitará a Contratada à multa de mora prevista no presente Contrato, podendo a Contratante rescindir unilateralmente o contrato. À Contratada será aplicada, ainda, a pena de SUSPENSÃO de participação em licitação promovida pelos órgãos do Município de São Benedito/CE, pelo prazo de 02 (dois) anos, período durante o qual estará impedida de contratar com o Município de São Benedito/CE.
- 10.3. Em caso de a Licitante ou Contratada ser reincidente, será declarada como inidônea para licitar e contratar com o Município de São Benedito/CE.
- 10.4. As sanções previstas neste Contrato serão aplicadas pela Administração Municipal, à licitante vencedora desta licitação ou à Contratada, facultada a defesa prévia da interessada nos seguintes casos:
- 10.4.1. De 05 (cinco) dias úteis, nos casos de ADVERTÊNCIA e de SUSPENSÃO;
- 10.4.2. De 10 (dez) dias da abertura de vista do processo, no caso de DECLARAÇÃO DE INIDONEIDADE para licitar ou contratar com o Município de São Benedito/CE.
- 10.5. As sanções de ADVERTÊNCIA, SUSPENSÃO e DECLARAÇÃO DE INIDONEIDADE para licitar ou contratar com o Município de São Benedito/CE, poderão ser aplicadas juntamente com as de MULTA prevista neste Contrato;
- 10.6. As sanções de SUSPENSÃO e de DECLARAÇÃO DE INIDONEIDADE para licitar ou contratar com o Município de São Benedito/CE, poderão também ser aplicadas às licitantes ou aos profissionais que, em razão dos contratos firmados com qualquer órgão da Administração Pública Federal, Estadual e Municipal:
- I - tenha sofrido condenação definitiva por praticarem, por meios dolosos, fraude fiscal no recolhimento de quaisquer tributos;
- II - tenham praticado atos ilícitos visando a frustrar os objetivos da licitação;
- III - demonstrem possuir inidoneidade para contratar com a Administração Pública em virtude de atos ilícitos praticados.
- 10.7. Somente após a Contratada ressarcir o Município de São Benedito/CE pelos prejuízos causados e após decorrido o prazo de SUSPENSÃO aplicada é que poderá ser promovida a reabilitação perante a própria autoridade que aplicou a sanção.
- 10.8. A declaração de inidoneidade é da competência exclusiva do(a) Secretaria de Infraestrutura e Meio Ambiente do município de São Benedito/CE.

CLÁUSULA DÉCIMA PRIMEIRA - DA RESCISÃO CONTRATUAL

- 11.1. A inexecução total ou parcial do contrato enseja a sua rescisão, com as consequências contratuais, previstas no instrumento convocatório e as previstas em lei ou regulamento.

11.2. Além da aplicação das sanções já previstas, o presente contrato ficará rescindido de pleno direito, independente de notificação judicial ou extrajudicial, sem que assista à Contratada o direito de reclamar indenizações relativas às despesas decorrentes de encargos provenientes da sua execução, ocorrendo quaisquer infrações às suas cláusulas e condições ou nas hipóteses previstas na Legislação, na forma do artigo 78 da Lei 8.666/93.

11.3. O procedimento de rescisão observará os ditames previstos nos artigos 79 e 80 da Lei de Licitações.

CLÁUSULA DÉCIMA SEGUNDA – DA GESTÃO E FISCALIZAÇÃO DO CONTRATO

12.1. O acompanhamento e a fiscalização da execução do contrato consistem na verificação da conformidade da prestação dos serviços, dos materiais, técnicas e equipamentos empregados, de forma a assegurar o perfeito cumprimento do ajuste, que serão exercidos por um ou mais representantes da Contratante, especialmente designados, na forma dos arts. 67 e 73 da Lei nº 8.666, de 1993.

12.2. O representante da Administração anotarà em registro próprio todas as ocorrências relacionadas com a execução do contrato, determinando o que for necessário à regularização das faltas ou defeitos observados.

12.3. As decisões e providências que ultrapassarem a competência do representante deverão ser solicitadas a seus superiores em tempo hábil para a adoção das medidas convenientes.

12.4. As atividades de **gestão do contrato** serão realizadas pelo(a) servidor(a) **ROSILENE RODRIGUES DE OLIVEIRA RIBEIRO**, designado(a), na forma dos arts. 67 e 73 da Lei nº 8.666, de 1993.

12.5. As atividades de **fiscalização do contrato** serão realizadas pelo(a) engenheiro(a) civil Sr(a). **DAVID DE SOUSA FERNANDES**, CREA 40581CE, designado(a), na forma dos arts. 67 e 73 da Lei nº 8.666, de 1993 e conforme ART de Fiscalização da obra devidamente emitida.

CLÁUSULA DÉCIMA TERCEIRA – DAS DISPOSIÇÕES GERAIS

13.1. A CONTRATADA se obriga a manter, durante toda a execução do contrato, em compatibilidade com as obrigações por ela assumidas, todas as condições de habilitação e qualificação exigidas na licitação.

13.2. O presente Contrato tem seus termos e sua execução vinculada ao Edital de Licitação e à proposta licitatória.

13.3. Ao CONTRATANTE se reserva o direito de fazer uso de qualquer das prerrogativas dispostas no artigo 58 da Lei nº. 8.666/93, alterada e consolidada.

13.4. A inadimplência da CONTRATADA com referência aos encargos trabalhistas, previdenciários, fiscais e comerciais não transfere ao CONTRATANTE a responsabilidade por seu pagamento, nem poderá onerar o objeto do Contrato ou restringir a regularização e o uso dos serviços pela Administração.

13.5. O contratado, na execução do contrato, sem prejuízo das responsabilidades contratuais e legais, não poderá subcontratar partes do serviço sem a expressa autorização da Administração.

13.6. A Administração rejeitará, no todo ou em parte, o serviço executado em desacordo com os termos do Processo Licitatório e deste contrato.

13.7. Integram o presente contrato, independente de transcrição, todas as peças que formam o procedimento licitatório e a proposta adjudicada.

13.8. A Contratada se obriga a efetuar, caso solicitado pela Contratante, testes previstos nas normas da ABNT, para definir as características técnicas de qualquer equipamento, material ou serviço a ser executado.

13.9. As ligações provisórias que se fizerem necessárias para a execução dos serviços, bem como a obtenção de licenças e alvarás, correrão por conta exclusiva da Contratada.

13.10. A fiscalização se efetivará no local da Obra/Serviços, por profissional previamente designado pelo Contratante, que comunicará suas atribuições.

CLÁUSULA DÉCIMA QUARTA – DO FORO

14.1. O foro da Comarca de São Benedito/CE, Estado do Ceará, é o competente para dirimir questões decorrentes da execução deste Contrato, em obediência ao disposto no § 2º do art. 55 da Lei 8.666 de 21 de junho de 1993, alterada e consolidada.

Assim pactuadas, as partes firmam o presente Instrumento, em 04(quatro) vias, perante testemunhas que também o assinam, para que produza os seus jurídicos e legais efeitos.

São Benedito-CE, ____ de _____ de _____.



P M S B
FLS N° 148
[Handwritten signature]

MUNICÍPIO DE SÃO BENEDITO/CE
CNPJ N°
SECRETÁRIO(A)
CONTRATANTE

LICITANTE VENCEDORA
CNPJ N°
REPRESENTANTE LEGAL
SÓCIO ADMINISTRADOR
CPF N°
CONTRATADA

TESTEMUNHAS:

1. _____
CPF:

2. _____
CPF:

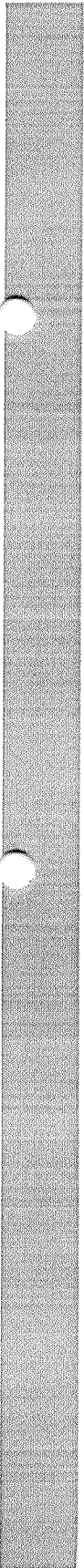

[Handwritten signature]

ANEXO V
MODELOS DE DECLARAÇÕES
TOMADA DE PREÇOS n° 2022.05.09.01

À Comissão Permanente de Licitação do **GOVERNO MUNICIPAL DE SÃO BENEDITO/CE.**

O Licitante _____, CNPJ N.º _____, por seu representante legal abaixo assinado, declara, sob as penas da lei:

a) e para todos os fins de direito a que se possa prestar, especialmente para fins de prova em processo licitatório, junto ao Município de São Benedito, Estado do Ceará, que, em cumprimento ao estabelecido na Lei n° 9.854, de 27/10/1999, publicada no DOU de 28/10/1999, e ao inciso XXXIII, do artigo 7º, da Constituição Federal, não emprega menores de 18 (dezoito) anos em trabalho noturno, perigoso ou insalubre, nem emprega menores de 16 (dezesesseis) anos em trabalho algum, salvo na condição de aprendiz, a partir de 14 (quatorze) anos.

b) e para todos os fins de direito a que se possa prestar, especialmente para fins de prova em processo licitatório, junto ao Município de São Benedito, Estado do Ceará, que concorda integralmente com os termos deste edital e seus anexos;

c) que inexistente qualquer fato superveniente impeditivo de nossa habilitação para participar no presente certame licitatório, bem assim que ficamos cientes da obrigatoriedade de declarar ocorrências posteriores, nos termos do art. 32, §2º, da Lei n.º 8.666/93 e que não existe redução na capacidade financeira que venha a afetar as exigências contidas no edital. Pelo que, por ser a expressão da verdade, firma a presente.

Local e data:

Assinatura e Carimbo do Proponente

ANEXO VI

DECLARAÇÃO DE MICROEMPRESA OU EMPRESA DE PEQUENO
PORTE
TOMADA DE PREÇOS n° 2022.05.09.01

DECLARAMOS, sob as penas da lei, sem prejuízo das sanções e multas previstas neste ato convocatório, que a empresa _____ (denominação da pessoa jurídica), CNPJ n° _____ endereço _____, é microempresa ou empresa de pequeno porte, que cumprem plenamente os requisitos para classificação como tal, nos termos do art. 3° da Lei Complementar n° 123, de 14 de dezembro de 2006, ressaltando, ainda, que não se enquadram nas disposições constantes do § 4°, do artigo 3° da referida lei, estando apta, portanto, a exercer o direito de preferência como critério de desempate no procedimento licitatório da **Tomada de Preços n° 2022.05.09.01**, realizada pela Prefeitura Municipal de São Benedito/CE

Cidade e data _____

Nome e assinatura do representante
RG / CPF

Nome e assinatura do Contador
CPF / CRC

ANEXO VII - MODELO DE PROCURAÇÃO TOMADA DE PREÇOS n° 2022.05.09.01

DOCUMENTO EXIGIDO NO CREDENCIAMENTO

PROCURAÇÃO

OUTORGANTE: <NOME DA EMPRESA, CNPJ e ENDEREÇO> neste ato representada por seu (titular, sócio, diretor ou representante), Sr.< NOME>, qualificação (nacionalidade, estado civil, profissão, RG e CPF).

OUTORGADO: <NOME DO CREDENCIADO> qualificação (nacionalidade, estado civil, profissão, RG, CPF e endereço).

PODERES: O outorgante confere ao outorgado (a) pleno e gerais poderes para representá-lo nas reuniões e procedimentos relativo à licitação na modalidade **Tomada de Preços N.º 2022.05.09.01** do Município de São Benedito/CE, podendo o mesmo, entregar documentos de credenciamento, envelopes de proposta de preços e documentos de habilitação, assinar toda a documentação necessária, praticar todos os demais atos pertinentes ao certame em nome do Outorgante que se fizerem necessários ao fiel cumprimento deste mandato, inclusive desistir ou interpor recursos, ciente de que por força do artigo 675 do Código Civil está obrigado a satisfazer todas as obrigações contraídas pelo outorgado.

Cidade e data _____

OUTORGANTE