



**PREFEITURA MUNICIPAL DE SÃO BENEDITO/CE
COMISSÃO PERMANENTE DE LICITAÇÃO**

UNIDADE(S) GESTORA(S): SECRETARIA MUNICIPAL DE EDUCAÇÃO.

TOMADA DE PREÇOS Nº 2022.06.06.01

OBJETO

CONTRATAÇÃO DOS SERVIÇOS TÉCNICOS ESPECIALIZADOS EM ENGENHARIA CIVIL, PARA A EXECUÇÃO DA OBRA DE CONSTRUÇÃO DE ESCOLA COM 06 (SEIS) SALAS DE AULA, CRECHE INTEGRADA, BIBLIOTECA, MINIQUADRA E AUDITÓRIO NO DISTRITO DE BARREIRO, MUNICÍPIO DE SÃO BENEDITO/CE, CONFORME PROJETO BÁSICO.

VALOR ESTIMADO

R\$ 2.673.869,16 (DOIS MILHÕES SEISCENTOS E SETENTA E TRÊS MIL OITOCENTOS E SESENTA E NOVE REAIS E DEZESSEIS CENTAVOS).

**DATA DA SESSÃO: 11 de Julho de 2022
HORÁRIO: 09:00 H.**

Endereço: Rua Paulo Marques, nº 378 - São Benedito - 62370-000 - Centro/ CE.

E-mail: cplsaobenedito@gmail.com

Fone: (88)3626-1347



EDITAL DE TOMADA DE PREÇOS N° 2022.06.06.01

A Comissão Permanente de Licitação do Municipal de São Benedito/CE, com sede Rua Paulo Marques, nº 378, Centro - CEP: 62.370-000 – São Benedito/CE, nomeada pela Portaria nº 027/2022, de 25 de fevereiro de 2022, torna público para conhecimento dos interessados que **às 09:00H do dia 11 de Julho de 2022**, na sala de reuniões no endereço acima citado, em sessão pública, dará início aos procedimentos de recebimento, abertura e julgamento dos documentos de habilitação e de propostas de preços da licitação na **Modalidade TOMADA DE PREÇOS nº 2022.06.06.01 do tipo MENOR VALOR GLOBAL, Contratação sob o Regime de Execução Indireta, EMPREITADA POR PREÇO GLOBAL**, sendo o setor interessado a Secretaria Municipal de Educação do Município de São Benedito/CE, mediante as condições estabelecidas no presente Edital, tudo de acordo com a Lei n.º 8.666/93, de 21 de junho de 1993 e alterações posteriores, e Lei Complementar nº 123/2006 e 147/2014.

Compõem-se este Edital das partes A e B, como a seguir apresentada:

PARTE A- Condições para competição, julgamento e adjudicação. Em que são estabelecidos os requisitos e as condições para competição, julgamento e formalização do contrato.

PARTE B – ANEXOS

ANEXO I	PROJETO BÁSICO, PLANILHA ORÇAMENTÁRIA, MEMÓRIAS DE CÁLCULO, COMPOSIÇÃO DE CUSTOS UNITÁRIOS, CRONOGRAMA FÍSICO-FINANCEIRO, COMPOSIÇÃO DE BDI, TABELA DE ENCARGOS SOCIAIS, MEMORIAL DESCRITIVO, PLANTAS/CROQUIS, E ART DE PROJETO E FISCALIZAÇÃO.
ANEXO II	PROPOSTA PADRONIZADA
ANEXO III	MODELO DE RECIBO DE GARANTIA DE PROPOSTA / CARTA FIANÇA
ANEXO IV	MINUTA DO CONTRATO
ANEXO V	MODELOS DE DECLARAÇÕES
ANEXO VI	DECLARAÇÃO DE ME OU EPP
ANEXO VII	MODELO DE PROCURAÇÃO

DAS DEFINIÇÕES:

Sempre que as palavras indicadas abaixo ou os pronomes usados em seu lugar aparecerem neste documento de licitação, ou em quaisquer de seus anexos, eles terão o significado determinado a seguir:

- CONTRATANTE: GOVERNO MUNICIPAL DE MUNICÍPIO DE SÃO BENEDITO/CE, através da Secretaria Municipal de Educação.
- PROPONENTE/CONCORRENTE/LICITANTE - Empresa que apresenta proposta para o objetivo desta licitação.
- CONTRATADA – Empresa vencedora desta licitação em favor da qual for adjudicado o objeto.
- CPL – Comissão Permanente de Licitação do Governo Municipal de Município de São Benedito.
- Cópia do Edital e seus anexos encontra-se a disposição dos interessados no endereço supramencionado, sempre de segunda à sexta-feira, das 8h00min às 12h00min, ou pelo Portal de Licitações do Tribunal de Contas do Estado do Ceará pelo site <https://licitacoes.tce.ce.gov.br/>.

1. DO OBJETIVO

1.1. A presente licitação tem como objeto a **Contratação dos Serviços Técnicos Especializados em Engenharia Civil, para a Execução da Obra de Construção de Escola com 06 (seis) salas de aula, creche integrada, biblioteca, miniquadra e auditório no Distrito de Barreiro, Município de São Benedito/CE, conforme Projeto Básico.**

2. DAS CONDIÇÕES DE PARTICIPAÇÃO, CREDENCIAMENTO E IMPUGNAÇÃO AO EDITAL:

2.1. Poderão participar desta licitação empresas que atuem no ramo, localizada em qualquer Unidade da Federação, sob a denominação de sociedades (sociedades em nome coletivo, em comandita simples, em comandita por ações, anônima e limitada) e de sociedades simples (associações e fundações) - exceto sociedade cooperativa, devidamente cadastrada no Governo Municipal de São Benedito/CE, ou as que atenderem a todas as condições exigidas para cadastramento até o terceiro dia anterior à data do recebimento dos documentos de habilitação e propostas de preços (Art. 22, § 2º, da Lei nº 8.666/93).

2.2. Não poderão participar licitantes com sócios, diretores, representantes ou responsáveis técnicos em comuns.

2.2.1. Se antes do início da abertura dos envelopes de habilitação for constatada a comunhão de sócios, diretores, representantes ou responsáveis técnicos entre licitantes participantes, somente uma delas poderá participar do certame.

2.2.2. Se constatada a comunhão de sócios, diretores, representantes ou responsáveis técnicos entre licitantes participantes após a abertura dos envelopes de habilitação, tornará inabilitadas as referidas empresas, não podendo participar da fase posterior do certame, uma vez que tal fato quebra o sigilo das propostas contrariando o Art. 3º da lei 8.666/93.

2.3. Não poderão participar desta licitação os interessados que se encontrem em processo de falência; de dissolução; de fusão, cisão ou incorporação; ou ainda, que estejam cumprindo suspensão temporária de participação em licitação ou impedimento de contratar com o Município de São Benedito/CE, ou que tenham sido declarados inidôneos para licitar ou contratar com a Administração Pública.

2.3.1. Será admitida a participação de empresas que estejam em **RECUPERAÇÃO JUDICIAL**, desde que seja apresentada junto aos documentos de habilitação, certidão emitida pela instância judicial competente, que certifique que a interessada está apta econômica e financeiramente a participar de procedimento licitatório nos termos da Lei 8.666/93, conforme acórdão 8271/2011 do TCU – Tribunal de Contas da União.

2.3.2. Será admitida a participação de empresas constituídas na forma de **CONSÓRCIO**, desde que sejam apresentados junto aos documentos de habilitação, documentos que comprovem o atendimento de todas as Normas previstas no Art. 33 da Lei 8666/93 e suas demais alterações.

2.4. Cada licitante deve apresentar-se com apenas um representante que, devidamente munido de documentação hábil de credenciamento, será o único admitido a intervir nas fases de procedimento licitatório, respondendo assim, para todos os efeitos, por sua representada, devendo ainda, no ato da entrega dos envelopes exibir um documento de identificação com foto expedido por órgão oficial.

2.4.1. Por documento hábil, entende-se:

a) **Procuração pública (Com data de emissão não superior a um ano) ou particular específica para a presente licitação**, constituindo o representante, acompanhada de cópia do ato de investidura do outorgante que declare expressamente seus poderes para a devida outorga; Em se tratando de **procuração particular, esta deverá vir com firma reconhecida em Cartório**.

b) Instrumento que comprove a capacidade de representar a empresa, caso o representante não seja o titular.

c) Cópia do documento oficial de identificação (do representante), válido na forma da lei;

2.4.2. Quando o representante for titular da empresa deverá entregar o original ou cópia autenticada do documento que comprove tal condição.

2.5. A não-apresentação ou incorreção dos documentos de que trata o subitem anterior não implicará na inabilitação da licitante, mas impedirá o representante de se manifestar e responder pela mesma.

2.6. O interessado em participar deverá conhecer todas as condições estipuladas no presente Edital para o cumprimento das obrigações do objeto da licitação e apresentação dos documentos exigidos. A participação na presente licitação implicará na total aceitação a todos os termos da TOMADA DE PREÇOS e integral sujeição à legislação aplicável, notadamente à Lei 8.666/93, alterada e consolidada.

2.7. Qualquer cidadão é parte legítima para impugnar o presente edital de licitação por irregularidade na aplicação da Lei 8.666/93 e alterações posteriores, devendo protocolar o pedido até 5 (cinco) dias úteis antes da data fixada para a abertura dos envelopes de habilitação, devendo a Administração julgar e responder à impugnação em até 3 (três) dias úteis, sem prejuízo da faculdade prevista no § 1º do art. 113 da Lei 8.666/93.

2.8. Decairá do direito de impugnar os termos do edital, o licitante que não o fizer **até o segundo dia útil que anteceder a abertura dos envelopes com as propostas**, hipótese em que tal comunicação não terá efeito de recurso.



- 2.9. A impugnação feita tempestivamente pelo licitante não o impedirá de participar do processo licitatório até o trânsito em julgado da decisão a ela pertinente.
- 2.10. Somente serão aceitas solicitações de esclarecimentos, providências ou impugnações mediante petição confeccionada em máquina datilográfica ou impressora eletrônica, em tinta não lavável, que preencham os seguintes requisitos:
- 2.10.1. O endereçamento ao Presidente da Comissão Permanente de Licitação do Governo Municipal de São Benedito/CE;
- 2.10.2. A identificação precisa e completa do autor e seu representante legal (acompanhado dos documentos comprobatórios) se for o caso, contendo o nome, prenome, estado civil, profissão, domicílio, número do documento de identificação, devidamente datada, assinada e protocolada na sede da Comissão Permanente de Licitação da Municipal de São Benedito/CE, dentro do prazo editalício;
- 2.10.3. O fato e o fundamento jurídico de seu pedido, indicando quais os itens ou subitens discutidos;
- 2.10.4. O pedido, com suas especificações;
- 2.11. Caberá ao Presidente da Comissão Permanente de Licitação decidir sobre a petição no prazo de 24 (vinte e quatro) horas.
- 2.12. A resposta do Município de São Benedito/CE, será disponibilizada a todos os interessados mediante afixação de cópia da íntegra do ato proferido pela administração no flanelógrafo do Setor de Licitações do Município de São Benedito/CE, constituirá aditamento a estas Instruções.
- 2.13. O aditamento prevalecerá sempre em relação ao que for aditado.
- 2.14. Acolhida a petição de impugnação contra o ato convocatório que importe em modificação dos termos do edital será designada nova data para a realização do certame, exceto quando, inquestionavelmente, a alteração não afetar a formulação das propostas.
- 2.14.1. Qualquer modificação neste edital será divulgada pela mesma forma que se deu ao texto original, exceto quando, inquestionavelmente, a alteração não afetar a formulação das propostas.

3. DA HABILITAÇÃO:

Os interessados habilitar-se-ão para a presente licitação, mediante a apresentação dos seguintes documentos, os quais serão analisados quanto à sua autenticidade e ao seu prazo de validade.

a) A CPL sugere que a documentação seja apresentada obedecendo-se a ordem abaixo requerida, ser rubricada e **NUMERADA SEQUENCIALMENTE**, na ordem deste Edital, da primeira à última página, de modo a refletir seu número exato, sendo endereçada e encaminhada à Comissão Permanente de Licitação, em envelope lacrado, contendo a seguinte inscrição:

**AO GOVERNO MUNICIPAL DE SÃO BENEDITO
COMISSÃO PERMANENTE DE LICITAÇÃO
TOMADA DE PREÇOS Nº. 2022.06.06.01
ENVELOPE "A" - DOCUMENTOS DE HABILITAÇÃO
RAZÃO SOCIAL:XXXXXXXXXXXXXXXXXXXXXXXXXXXX**

3.1. RELATIVA À HABILITAÇÃO JURÍDICA:

- 3.1.1. **REGISTRO COMERCIAL**, no caso de empresa firma individual, no registro público de empresa mercantil da Junta Comercial; devendo, no caso da licitante ser a sucursal, filial ou agência, apresentar o registro da Junta onde opera com averbação no registro da Junta onde tem sede a matriz.
- 3.1.2. **ATO CONSTITUTIVO, ESTATUTO OU CONTRATO SOCIAL E TODOS OS SEUS ADITIVOS OU CONSOLIDADO** em vigor devidamente registrado no registro público de empresa mercantil da Junta Comercial, em se tratando de sociedades empresárias e, no caso de sociedades por ações, acompanhado de documentos de eleição de seus administradores; devendo, no caso da licitante ser a sucursal, filial ou agência, apresentar o registro da Junta onde opera com averbação no registro da Junta onde tem sede a matriz.
- 3.1.3. **INSCRIÇÃO DO ATO CONSTITUTIVO**, no caso de sociedades simples - exceto cooperativas - no Cartório de Registro das Pessoas Jurídicas acompanhada de prova da diretoria em exercício; devendo, no caso da licitante ser a sucursal, filial ou agência, apresentar o registro no Cartório de Registro das Pessoas Jurídicas do Estado onde opera com averbação no Cartório onde tem sede a matriz.
- 3.1.4. **DECRETO DE AUTORIZAÇÃO**, em se tratando de empresa ou sociedade estrangeira em funcionamento no País, e **ATO DE REGISTRO DE AUTORIZAÇÃO PARA FUNCIONAMENTO** expedido pelo órgão competente, quando a atividade assim o exigir.
- 3.1.5. **DOCUMENTO OFICIAL DE IDENTIFICAÇÃO** de todos os sócios, diretores ou do empresário individual, no caso de sociedade anônima pode ser apresentada a cópia da cédula de identidade de seus



administradores, membros de conselho de administração e da diretoria acompanhadas dos atos que os nomearam.

3.1.6. Certificado de Registro Cadastral (CRC) emitido pelo Setor de Cadastro do Município de São Benedito/CE, dentro do prazo de validade.

3.2. RELATIVA À REGULARIDADE FISCAL E TRABALHISTA:

3.2.1. Prova de inscrição no Cadastro Nacional de Pessoas Jurídicas (CNPJ);

3.2.2. Prova de inscrição no cadastro de CONTRIBUINTES MUNICIPAL, relativo ao domicílio ou sede do licitante;

3.2.3. Prova de Regularidade relativa aos TRIBUTOS FEDERAIS E DÍVIDA ATIVA DA UNIÃO (inclusive contribuições sociais), com base na Portaria Conjunta RFB/PGFN nº 1.751, de 02/10/2014;

3.2.4. Prova de Regularidade relativa à FAZENDA ESTADUAL do domicílio ou sede da licitante;

3.2.5. Prova de Regularidade relativa à FAZENDA MUNICIPAL do domicílio ou sede da licitante;

3.2.6. Prova de regularidade relativa ao Fundo de Garantia por Tempo de Serviço (FGTS) mediante a apresentação do Certificado de Regularidade Fiscal (CRF);

3.2.7. Prova de inexistência de DÉBITOS INADIMPLIDOS PERANTE A JUSTIÇA DO TRABALHO, mediante a apresentação de certidão negativa, nos termos do título VII – A da Consolidação das Leis do Trabalho, aprovada pelo Decreto – Lei nº 5.452, de 1º de maio de 1943 e Alterada pela LEI Nº 12.440, DE 7 DE JULHO DE 2011.

3.3. RELATIVA À QUALIFICAÇÃO ECONÔMICO-FINANCEIRA:

3.3.1. Balanço patrimonial e demonstrações contábeis do último exercício social, já exigíveis e apresentados na forma da lei, que comprovem a boa situação financeira da empresa, vedada a sua substituição por balancetes ou balanços provisórios, podendo ser atualizados por Índices oficiais quando encerrados a mais de 03(três) meses da data de apresentação da proposta, devidamente assinados por contabilista registrado no CRC, bem como por sócio, gerente ou diretor, acompanhado dos termos de Abertura e de Encerramento do Livro Diário, devidamente averbados na Junta Comercial da sede ou domicílio do licitante ou em outro órgão equivalente.

3.3.1.1 As empresas com menos de 01(um) ano de existência que ainda não tenham balanço de final de exercício, deverão apresentar demonstrações contábeis envolvendo seus direitos, obrigações e patrimônio líquido de sua existência;

3.3.1.2. As empresas optantes pelo regime de tributação sobre o lucro real/presumido, deverão apresentar o seu balanço patrimonial através da escrituração digital SPED (ECD), conforme dispõe o art. 3º da instrução normativa RFB nº 1.594, de 1 de dezembro de 2015 da Receita federal do Brasil. Ficando a exigência do balanço patrimonial do último exercício social, a ser apresentado no prazo que determina o art. 5º da Instrução Normativa RFB, bem como o que determina a jurisprudência no acórdão do TCU nº 2.669/2013 de relatoria do Ministro Valmir Campelo. Devendo apresentar o certificado da CRP.

3.3.2. O índice que comprovará a boa situação da sociedade será o seguinte:

3.3.2.1. Índice de Liquidez Geral maior ou igual a 1,0, devidamente assinado por contabilista registrado no CRC, bem como por sócio, gerente ou diretor da licitante;

$$\text{Índice de Liquidez Geral (LG)} = \frac{(\text{AC} + \text{RLP})}{(\text{PC} + \text{ELP}) \text{ ou } (\text{PNC})}$$

Onde: AC é o Ativo Circulante

PC é o Passivo Circulante

RLP é o Realizável a Longo Prazo

ELP é o Exigível a Longo Prazo

PNC é o Passivo não circulante.

3.3.3. Certidão Negativa de Falência / Concordata / Recuperação Judicial, expedida pelo distribuidor da sede do Licitante.

3.3.4. Garantia nas mesmas modalidades e critérios previstos no caput e § 1º do Art. 56 da Lei nº 8.666/93, no montante de 1% do valor estimado da licitação de **R\$ 2.673.869,16 (Dois Milhões Seiscentos e Setenta e Três Mil Oitocentos e Sessenta e Nove Reais e Dezesseis Centavos)**. A garantia deverá ser juntada ao envelope de Habilitação;



3.3.4.1. A licitante poderá optar por uma das seguintes modalidades de garantia: caução em dinheiro, títulos da dívida pública, seguro garantia, ou por fiança bancária;

3.3.4.1.1. Ao optar por caução em dinheiro, os interessados poderão efetuar a garantia na forma de depósito em dinheiro na Conta Bancária: BANCO DO BRASIL: AG: 2606-9; C/C: 10900-2, com a confirmação do crédito em conta oficial desta Municipalidade.

3.3.4.2. Caso a modalidade de garantia recair em títulos da dívida pública, estes deverão vir acompanhados de laudo de autenticidade e de laudo de valor atribuído aos títulos, com valores atualizados expedidos pela Comissão de Valores Mobiliários do Banco Central do Brasil, há no máximo um ano, a ser contado do dia da abertura do certame.

3.3.4.3. Caso a modalidade de garantia escolhida seja a fiança bancária, o licitante entregará o documento no original fornecido pela instituição que a concede, do qual deverá obrigatoriamente, constar:

3.3.4.3.1 Beneficiário: GOVERNO DO MUNICIPIO DE SÃO BENEDITO.

3.3.4.3.2. Objeto: Garantia da participação na TOMADA DE PREÇOS Nº 2022.06.06.01.

3.3.4.3.3. Valor: 1% (um por cento) do valor estimado.

3.3.4.3.4. Prazo de validade: no mínimo o mesmo da Proposta de Preços.

3.3.4.4. Caso a modalidade de garantia seja seguro garantia, o licitante deverá fazer a comprovação da apólice ou de documento hábil expedido pela seguradora, cuja vigência será de, no mínimo, o mesmo da validade da Proposta de Preços;

3.3.4.5. Caso a Modalidade escolhida seja fiança bancária ou seguro garantia sua verificação ocorrerá junto ao Credor, e não serão considerados documentos que apresentem prazo de vigência divergente do apontado nos itens 3.3.4.3.4 e 3.3.4.4.

3.3.4.6. A liberação de qualquer das garantias somente será feita, para o(s) licitante(s) inabilitado(s), após concluída a fase de habilitação, e, para as demais, somente após o encerramento de todo o processo licitatório;

3.3.4.7. A garantia da proposta poderá ser executada;

a) Se o licitante retirar sua proposta comercial durante o prazo de validade da mesma;

b) Se o licitante não firma o contrato;

c) Se o licitante não fornecer a garantia contratual, se for o caso.

3.4. RELATIVA À QUALIFICAÇÃO TÉCNICA:

3.4.1. CAPACITAÇÃO TÉCNICA OPERACIONAL

3.4.1.1. Certidão de Registro de Pessoa Jurídica junto ao Conselho Regional de Engenharia, Arquitetura e Agronomia – CREA, que conste responsável(eis) técnico(s) com aptidão para desempenho de atividade pertinente ao objeto da licitação, em plena validade.

3.4.1.2. Apresentar declaração formal assinada pelo responsável técnico da Proponente, sob as penalidades da lei, que tem pleno conhecimento das condições e peculiaridades inerentes à natureza dos trabalhos, e sobre os locais dos serviços, assumindo total responsabilidade por esta declaração, ficando a licitante impedida, no futuro, de pleitear por força do conhecimento declarado, alterações contratuais, de natureza técnica e/ou financeira decorrente da vistoria técnica.

3.4.1.3. Quanto à capacitação técnico-operacional: apresentação de um ou mais atestados de capacidade técnica, fornecido por pessoa jurídica de direito público ou privado devidamente identificada, em nome do licitante, relativo à execução de obras ou serviços de engenharia de características técnicas similares as do objeto ora licitado, atinentes às respectivas parcelas de maior relevância, não se admitindo atestado(s) de fiscalização ou supervisão de obras/serviços:

3.4.1.3.1. Para fins da comprovação de que trata este subitem será considerada parcela de maior relevância:

SERVIÇOS / PARCELA DE RELEVÂNCIA
PISO INDUSTRIAL NATURAL ESP.= 12mm, INCLUS. POLIMENTO
ARMADURA CA-50A MÉDIA D= 6,3 A 10,0mm
ESTRUTURA DE MADEIRA P/ TELHA CERÂMICA OU CONCRETO VÃO 3 A 7m (TESOURAS / TERÇAS / CONTRAVENTAMENTOS / FERRAGENS)

3.4.2. CAPACITAÇÃO TÉCNICA PROFISSIONAL:

3.4.2.1. Indicação do pessoal técnico adequado e disponível para a realização do objeto da licitação, bem como a qualificação profissional de cada um dos membros da equipe técnica que se responsabilizará pelos trabalhos. A equipe técnica deverá conter no mínimo os seguintes profissionais:

3.4.2.1.1. 01 (um) ENGENHEIRO CIVIL, detentor de capacidade técnica.



3.4.2.2. - Apresentar comprovação da licitante de possuir em seu **quadro permanente**, na data prevista para a entrega dos documentos, profissional(is) de nível superior ou outro(s), reconhecido(s) pelo Conselho Regional de Engenharia e Agronomia – CREA, detentor de no mínimo de 01 (um) atestado ou certidão de responsabilidade técnica, com o respectivo acervo expedido pelo CREA, emitido por pessoa jurídica de direito público ou privado, que comprove(m) ter o(s) profissional(is), obras ou serviços de engenharia de características técnicas similares as do objeto ora licitado, atinentes às respectivas parcelas de maior relevância, não se admitindo atestado(s) de fiscalização ou supervisão de obras/serviços.

3.4.2.2.1. Para fins da comprovação de que trata este subitem serão consideradas parcelas de maior relevância:

SERVIÇOS / PARCELA DE RELEVÂNCIA
PISO INDUSTRIAL NATURAL ESP.= 12mm, INCLUS. POLIMENTO
ARMADURA CA-50A MÉDIA D= 6,3 A 10,0mm
ESTRUTURA DE MADEIRA P/ TELHA CERÂMICA OU CONCRETO VÃO 3 A 7m (TESOURAS / TERÇAS / CONTRAVENTAMENTOS / FERRAGENS)

3.4.2.2.2. Entende-se, para fins deste edital, como pertencente ao quadro permanente: sócio, diretor ou responsável técnico. A comprovação de vinculação ao quadro permanente da licitante será feita:

- Para sócio, mediante a apresentação do contrato social ou estatuto social e aditivos.
- Para diretor, mediante a apresentação da ata de eleição e posse da atual diretoria, devidamente registrada junto ao órgão competente.
- Se o responsável técnico não for sócio e/ou diretor da empresa, a comprovação será atendida mediante a apresentação da cópia da Carteira de Trabalho e Previdência Social (CTPS) devidamente assinada ou Contrato de Prestação de Serviço celebrado de acordo com a legislação civil comum.

3.4.2.2.3. O profissional responsável técnico apresentado no ACERVO DE CAPACIDADE TÉCNICA anexado pela licitante, deverá obrigatoriamente constar na certidão de registro de pessoa jurídica junto ao CREA, e participar permanentemente da obra/serviço objeto da licitação, admitindo-se a substituição por profissionais de experiência equivalente ou superior, desde que aprovada pela administração.

3.4.2.2.4. Compromisso de participação do pessoal técnico qualificado, no qual os profissionais indicados pela proponente para fins de comprovação de capacitação técnica, declarem que participarão, permanentemente, a serviço da proponente, das obras e/ou serviços objeto desta licitação, que deverá vir preferencialmente com firma reconhecida em cartório visando comprovar a veracidade das informações.

3.5. OUTROS DOCUMENTOS DE HABILITAÇÃO:

3.5.1. Declaração de que, em cumprimento ao estabelecido na Lei n.º 9.854, de 27/10/1999, publicada no DOU de 28/10/1999, e ao inciso XXXIII, do artigo 7º da Constituição Federal, não emprega menor de 18 (dezoito) anos em trabalho noturno, perigoso ou insalubre, nem emprega menores de 16 (dezesseis) anos em trabalho algum, salvo na condição de aprendiz, a partir de 14 (quatorze) anos.

3.5.2. Declaração expressa do responsável legal do licitante, de que concorda integralmente com os termos deste edital e seus anexos.

3.5.3. Declaração expressa do responsável legal do licitante, de que não existe superveniência de fato impeditivo da habilitação e que fica ciente da obrigatoriedade de declarar ocorrências posteriores, nos termos do art. 32, §2º, da Lei n.º 8.666/93, e que não existe redução na sua capacidade financeira que venha a afetar as exigências contidas no edital.

3.5.4. A licitante deverá fornecer a título de informação, número de telefone, fax, e pessoa de contato, preferencialmente local. A ausência desses dados não a tornará inabilitada.

3.6. As Microempresas ou Empresas de Pequeno Porte (ME ou EPP), nos termos da Lei Complementar n.º 123/2006 e Lei 147/2014 e suas alterações posteriores, que pretendam gozar dos benefícios previstos na referida Lei, deverão apresentar Declaração de que cumprem plenamente os requisitos para classificação como tal, nos termos do art. 3º do referido diploma legal, ressaltando, ainda, que não se enquadram nas disposições constantes do § 4º, do artigo 3º da Lei Complementar 123/2006.

3.6.1. Para a microempresa ou empresa de pequeno porte, que apresentou a declaração exigida no item anterior, deverá ainda apresentar toda a documentação exigida para efeito de comprovação de regularidade fiscal e/ou trabalhista, mesmo que esta apresente alguma restrição.

3.6.2. Havendo alguma restrição na comprovação da regularidade fiscal e/ou trabalhista, será assegurado o prazo de 5 (cinco) dias úteis, cujo termo inicial corresponderá ao momento em que o proponente for declarado o vencedor do certame, prorrogáveis por igual período, a critério da Administração Pública, para a regularização da documentação, pagamento ou parcelamento do débito, e emissão de eventuais certidões negativas ou positivas com efeito de certidão negativa.

3.6.3. A não-regularização da documentação, no prazo previsto no subitem anterior, implicará decadência do direito à contratação, sem prejuízo das sanções previstas no art. 81 da Lei nº 8.666, de 21 de junho de 1993, sendo facultado à Administração convocar os licitantes remanescentes, na ordem de classificação, para a assinatura do contrato, ou revogar a licitação.

ORIENTAÇÕES QUANTO A APRESENTAÇÃO DA DOCUMENTAÇÃO

3.7. A documentação apresentada integrará os autos do processo e não será devolvida. Toda a Documentação deverá estar atualizada nos termos da legislação vigente.

3.7.1. Todos os documentos necessários à participação na presente licitação deverão ser apresentados em uma única via original ou cópia devidamente autenticada.

3.7.2. Cada face de documento reproduzida deverá corresponder a uma autenticação, ainda que diversas reproduções sejam feitas na mesma folha, todos perfeitamente legíveis.

3.7.3. Não serão aceitos documentos apresentados por meio de fitas, discos magnéticos, filmes ou cópias em fac-símile, mesmo autenticadas, admitindo-se fotos, gravuras, desenhos, gráficos ou catálogos apenas como forma de ilustração das propostas de preço.

3.7.4. Os documentos necessários à participação na presente licitação, compreendendo os documentos referentes à habilitação, à proposta de preço e seus anexos, deverão ser apresentados no idioma oficial do Brasil.

3.7.5. Quaisquer documentos necessários à participação no presente certame licitatório, apresentados em língua estrangeira, deverão ser autenticados pelos respectivos consulados e traduzidos para o idioma oficial do Brasil, por tradutor juramentado.

3.7.6. Caso o documento apresentado seja expedido por instituição que regulamente a disponibilização do documento pela Internet, a CPL poderá verificar a autenticidade do mesmo através de consulta eletrônica.

3.7.7. Caso o documento apresentado seja expedido por instituição pública que esteja com seu funcionamento paralisado no dia de recebimento dos envelopes, a licitante deverá, sob pena de ser inabilitada, apresentar o referido documento constando o termo final de seu período de validade coincidindo com o período da paralisação e deverá, quando do término da paralisação, sob pena de ser inabilitada supervenientemente, levar o documento à CPL nas condições de autenticação exigidas por este edital, para que seja apensado ao processo de licitação. Caso o processo já tenha sido enviado ao órgão de origem da licitação, deverá a licitante levá-lo a esta instituição para que o mesmo se proceda.

3.7.8. Os documentos de habilitação exigidos, quando não contiverem prazo de validade expressamente determinado ou exigidos neste edital, não poderão ter suas datas de expedição superiores a 60 (sessenta) dias anteriores a data de abertura da presente licitação.

3.7.9. Os documentos apresentados, cópias ou originais, deverão conter todas as informações de seu bojo legíveis e inteligíveis, sob pena de os mesmos serem desconsiderados pela Comissão Permanente de Licitação.

3.8. Os licitantes que apresentarem documentos de habilitação em desacordo com as descrições do item 3 deste edital serão eliminados e não participarão da fase subsequente do processo licitatório.

3.9. Somente será aceito o documento acondicionado no envelope "A", não sendo admitido posteriormente o recebimento de qualquer outro documento, nem permitido à licitante fazer qualquer adendo em documento entregue à Comissão, **QUE REQUER, SE POSSÍVEL, QUE OS DOCUMENTOS NÃO SEJAM APRESENTADOS EM FORMA DE ESPIRAL, UMA VEZ QUE TAL PROCEDIMENTO DANIFICA AS ESTRUTURAS DOS MESMOS, DIFICULTANDO O SEU ARQUIVAMENTO.**

3.10. A Comissão poderá, também, solicitar original de documento já autenticado, para fim de verificação, sendo a empresa obrigada apresentá-lo no prazo máximo de 48 (quarenta e oito) horas contadas a partir da solicitação, sob pena de, não o fazendo, ser inabilitada.

3.11. A solicitação feita durante a sessão de habilitação deverá ser registrada em Ata.

4. DA PROPOSTA DE PREÇO

4.1. Será aceito apenas **um único envelope** contendo a proposta de preços, devidamente lacrado, apresentado juntamente com o envelope de documentação, sobrescrito:

**AO GOVERNO MUNICIPAL DE SÃO BENEDITO
COMISSÃO PERMANENTE DE LICITAÇÃO
TOMADA DE PREÇOS Nº. 2022.06.06.01
ENVELOPE "B" – PROPOSTA DE PREÇOS
RAZÃO SOCIAL: XXXXXXXXXXXXXXXXXXXXXXXXXX**

4.2. As propostas de preços deverão ser confeccionadas em única via, em papel timbrado, sem emendas, rasuras ou entrelinhas, com Nome/Razão Social e endereço do proponente, datadas, assinadas ou rubricadas em todas as folhas pelo representante legal e pelo responsável técnico da licitante, devidamente qualificados no processo licitatório.

4.2.1. Na proposta de preços deverão constar os seguintes dados:

- a) Serviços a serem executados, iguais ao objeto desta licitação, conforme Anexos I e II;
- b) Preço Global por quanto a licitante se compromete a executar os serviços objeto desta Licitação, expresso em reais em algarismo e por extenso;
- c) Prazo de validade da Proposta, que será de, no mínimo, **60 (sessenta) dias**;
- d) Prazo de execução dos serviços conforme cronograma físico-financeiro (Anexo I do Edital).

4.2.2. A proposta deverá ser elaborada de forma detalhada (**Planilha Orçamentária**), contendo de cada item a especificação do Grupo/Subgrupo/Serviço, a quantidade, a unidade, o preço unitário e total, e o global do orçamento por extenso, e ainda com:

4.2.2.1. **Planilha de Composição de Preços Unitários**, para cada serviço constante do orçamento apresentado, contendo todos os insumos e coeficientes de produtividade necessários à execução de cada serviço, quais sejam equipamentos, mão-de-obra, totalização de encargos sociais, insumos, transportes, BDI, totalização de impostos e taxas, e quaisquer outros necessários à execução dos serviços.

4.2.2.2. **Composição analítica da taxa de B.D.I.** (Benefícios e Despesas Indiretas).

4.2.2.3. **Cronograma de Encargos Sociais** de sua proposta de preços.

4.2.2.4. **Cronograma Físico-Financeiro** de sua proposta.

4.3. No caso de erro na coluna UNIDADE, a Comissão considerará como correta a Unidade expressa no Orçamento do Município de São Benedito para o item conforme constante do Anexo I.

4.4. Os valores contidos nas propostas serão considerados em moeda corrente nacional (REAL) mesmo que não contenham o símbolo da moeda (R\$).

4.5. Os preços constantes da proposta da licitante deverão conter apenas duas casas decimais após a vírgula, cabendo ao licitante proceder ao arredondamento ou desprezar os números após as duas casas decimais dos centavos.

4.6. Independente de declaração expressa, fica subentendido que no valor proposto estão incluídas todas as despesas necessárias à execução dos serviços, inclusive as relacionadas com:

- 4.6.1. Materiais, equipamentos e mão-de-obra;
- 4.6.2. Carga, transporte, descarga e montagem;
- 4.6.3. Encargos sociais, trabalhistas, previdenciários e outros;
- 4.6.4. Tributos, taxas e tarifas, emolumentos, licenças, alvarás, multas e/ou qualquer infrações;
- 4.6.5. Seguros em geral, bem como encargos decorrentes de fenômenos da natureza, da infortunística e de responsabilidade civil para quaisquer danos e prejuízos causados à Contratante e/ou a terceiros, gerados direta ou indiretamente pela execução dos serviços;

4.7. O serviço/obra será contratado por **MENOR PREÇO GLOBAL - EMPREITADA POR PREÇO GLOBAL**.

4.8. **Será desclassificada a proposta que:**

4.8.1. Contiver vícios ou ilegalidades, for omissa ou apresentar irregularidades ou defeitos capazes de dificultar o julgamento;

4.8.2. Estiver em desacordo com as exigências do presente Edital, em especial ao seu item 4;

4.8.3. Apresentar valores unitários ou global superiores ao valor do orçamento básico elaborado pelo engenheiro do Município de São Benedito/CE, Anexo I do Edital.

4.8.4. Contiver oferta de vantagem não prevista no Edital, inclusive financiamentos subsidiados ou a fundo perdido, ou apresentar preço ou vantagem baseada nas ofertas dos demais licitantes;

4.8.5. Apresentar preços unitários ou globais simbólicos, irrisórios ou de valor zero, incompatíveis com os preços dos insumos e salários de mercado, acrescidos dos respectivos encargos, exceto quando se referirem a materiais e instalações de propriedade do próprio licitante, para os quais ele renuncie a parcela ou à totalidade da remuneração;

4.8.6. Apresentar preços manifestamente inexequíveis, assim considerados aqueles que não venham a ter demonstrada sua viabilidade, através de documentação que comprove que os custos dos insumos são coerentes com os de mercado e que os coeficientes de produtividade são compatíveis com a execução do objeto do contrato;

4.8.6.1. Considera-se manifestamente inexequível a proposta cujo valor global proposto seja inferior a 70% (setenta por cento) do menor dos seguintes valores:

a) Média aritmética dos valores das propostas superiores a 50% (cinquenta por cento) do valor orçado pela Administração, ou

b) Valor orçado pela Administração.

4.8.6.2. Nessa situação, será convocado o licitante no prazo de 03 (três) dias úteis para comprovar a viabilidade dos preços constantes em sua proposta, conforme parâmetros do artigo 48, inciso II, da Lei nº 8.666, de 1993, sob pena de desclassificação.

5. DOS PROCEDIMENTOS

5.1. Os envelopes "A" - Documentação e "B" - Proposta, todos fechados, serão recebidos pela Comissão no dia, hora e local definidos no preâmbulo deste Edital.

5.2. Após a Comissão de Licitação receber os envelopes "A" e "B" e quando for declarado o encerrado o prazo de recebimento dos envelopes, nenhum outro será recebido e nem serão aceitos documentos outros que não os existentes nos referidos envelopes.

5.3. Em seguida, serão abertos os envelopes contendo os documentos exigidos para fins de habilitação. A Comissão examinará os aspectos relacionados com a suficiência, a formalidade, a idoneidade e a validade dos documentos, além de conferir se as cópias porventura apresentadas estão devidamente autenticadas em Cartório.

5.4. Os documentos de habilitação serão rubricados pelos membros da Comissão, em seguida postos à disposição dos prepostos das licitantes para que os examinem e os rubriquem.

5.5. A Comissão examinará possíveis apontamentos feitos por prepostos das licitantes, manifestando-se sobre o seu acatamento ou não.

5.6. Se presentes os prepostos das licitantes à sessão, ao Presidente da Comissão fará diretamente a intimação dos atos relacionados com a habilitação e inabilitação das licitantes, fundamentando a sua decisão registrando os fatos em ata. Caberá aos prepostos das licitantes declararem intenção de interpor recurso, a fim de que conste em ata e seja aberto o prazo recursal. Os autos do processo estarão com vista franqueada aos interessados na presença da Comissão.

5.7. Caso não estejam presentes à sessão os prepostos das licitantes, a intimação dos atos referidos no item anterior será feita através da Imprensa Oficial ou de outro meio de comunicação, para querendo, interpor recurso da decisão da Comissão, iniciando-se no dia útil seguinte à publicação, o prazo de 05(cinco) dias úteis previsto no Art. 109 da Lei 8666/93, para a entrega à CPL das razões de recursos a serem interpostos pelos recorrentes e em seguida o mesmo prazo para contrarrazões. A sessão será suspensa.

5.8. Decorridos os prazos e proferida a decisão sobre os recursos interpostos, a Comissão marcará a data e horário em que dará prosseguimento ao procedimento licitatório, cuja comunicação às licitantes será feita com a antecedência mínima de 24 (vinte e quatro) horas da data marcada, através da Imprensa Oficial ou de outro meio de comunicação.

5.9. Inexistindo recurso, ou após proferida a decisão sobre recurso interposto, a Comissão dará prosseguimento ao procedimento licitatório. Inicialmente, será devolvido ao preposto da licitante inabilitada mediante recibo, o envelope fechado que diz conter a Proposta e demais documentos.

5.10. Na ausência de qualquer preposto de licitante, a Comissão manterá em seu poder o referido envelope, que deverá ser retirado pela licitante no prazo de 30 (trinta) dias contados da data referida no aviso que marca a data da sessão de prosseguimento do procedimento licitatório.

5.11. Será feita, em seguida, a abertura do Envelope "B". A Comissão conferirá se foram entregues no referido envelope a Proposta.

5.12. Em seguida, a Comissão iniciará o JULGAMENTO. Inicialmente, serão examinados os aspectos formais da Proposta. O não atendimento a pelo menos uma das exigências deste Edital será motivo de DESCLASSIFICAÇÃO da proposta.

5.12.1. A Comissão não considerará como erro as diferenças por ventura existentes nos centavos, decorrentes de operações aritméticas, desde que o somatório das diferenças nos centavos não ultrapasse o valor em real correspondente a **0,1 (zero vírgula um por cento) do valor global da proposta da licitante.**

5.13. A Comissão fará, então, o ordenamento das propostas das demais licitantes não desclassificadas pela ordem crescente dos preços nelas apresentados;

5.14. No caso de empate entre duas ou mais propostas classificadas, o desempate se fará por sorteio, em sessão pública, para o qual todos os licitantes serão convocados, ou na mesma sessão de julgamento das propostas, observadas as condições de preferência para a microempresa e empresa de pequeno porte.

5.15. Será assegurado, como critério de desempate, preferência de contratação para as microempresas e empresas de pequeno porte, que apresentaram a declaração que comprova esta condição exigida neste edital.

5.16. Entende-se por empate aquelas situações em que as propostas apresentadas pelas microempresas e empresas de pequeno porte sejam iguais ou até 10% (dez por cento) superiores à proposta mais bem classificada.

5.17. Ocorrendo o empate, proceder-se-á da seguinte forma:

5.17.1. A microempresa ou empresa de pequeno porte mais bem classificada poderá apresentar proposta de preço inferior àquela considerada vencedora do certame, ficando obrigada a apresentar a proposta adequada com todas as exigências do item 04 do presente edital no prazo 02 (dois) úteis sob pena de decair o direito a contratação;

5.17.2. Não ocorrendo a contratação da microempresa ou empresa de pequeno porte, na forma do subitem anterior, serão convocadas as remanescentes que porventura se enquadrem na hipótese do subitem 5.16, na ordem classificatória, para o exercício do mesmo direito;

5.17.3. No caso de equivalência dos valores apresentados pelas microempresas e empresas de pequeno porte que se encontrem no intervalo estabelecido no item 5.16, será realizado sorteio entre elas para que se identifique aquela que primeiro poderá apresentar melhor oferta.

5.17.4. Na hipótese da não-contratação da microempresa ou empresa de pequeno porte, o objeto licitado será adjudicado em favor da proposta originalmente vencedora do certame.

5.17.5. O disposto nos itens 5.15, 5.16 e 5.17 somente se aplicará quando a melhor oferta inicial não tiver sido apresentada por microempresa ou empresa de pequeno porte.

5.18. A Comissão, após os procedimentos previstos nos itens anteriores deste capítulo, suspenderá a sessão a fim de que seja lavrada Ata a ser assinada pelos membros da Comissão e pelos prepostos dos licitantes que participam da licitação.

5.19. Se presentes os prepostos das licitantes à sessão, ao Presidente da Comissão fará diretamente a intimação dos atos relacionados com o julgamento das propostas, fundamentando a sua decisão e registrando os atos em ata. Caberá aos prepostos das licitantes se manifestarem sobre a intenção de interpor ou não recurso, a fim de que conste em ata e seja aberto o prazo recursal. Os autos do processo estarão com vista franqueada ao interessado ou interessados na presença da Comissão.

5.20. Caso não estejam presentes à sessão os prepostos das licitantes, a intimação dos atos referidos no item anterior será feita através da Imprensa Oficial ou de outro meio de comunicação, iniciando-se no dia útil seguinte à publicação, o prazo de 05(cinco) dias úteis previsto no Art. 109 da Lei 8666/93, para a entrega à CPL das razões de recursos a serem interpostos pelos recorrentes e em seguida o mesmo prazo para contrarrazões. A sessão será suspensa.

5.21. As dúvidas que surgirem durante as reuniões serão esclarecidas pelo Presidente da Comissão, na presença dos prepostos das licitantes.

5.22. À Comissão é assegurado o direito de suspender qualquer sessão e marcar seu reinício para outra ocasião, fazendo constar esta decisão da Ata dos trabalhos. No caso, os envelopes ainda não abertos deverão ser rubricados pelos membros e se possível por, no mínimo 02 (dois) prepostos de licitantes presentes.

5.23. A Comissão poderá, para analisar os Documentos de Habilitação, as Propostas e os Orçamentos, solicitar pareceres técnicos e suspender a sessão para realizar diligências a fim de obter melhores subsídios para as suas decisões.

5.24. Todos os documentos ficam sob a guarda da Comissão Permanente de Licitação, até a conclusão do procedimento.

5.25. No caso de decretação de feriado que coincida com a data designada para entrega dos envelopes "A" e "B" e suas aberturas, esta licitação se realizará no primeiro dia útil subsequente, na mesma hora e mesmo local, podendo, no entanto, a Comissão definir outra data, horário e até local, fazendo a publicação através da Imprensa Oficial ou de outro meio de comunicação.

5.26. A Comissão não considerará qualquer oferta de vantagens não prevista neste Edital, nem preço ou vantagem baseada nas propostas das demais licitantes.

5.27. Ocorrendo discrepância entre qualquer preço numérico ou por extenso, prevalecerá este último.

5.28. Quando todas as licitantes forem inabilitadas ou todas as propostas forem desclassificadas, em não havendo intenção de interposição de recurso por parte de licitante, a Comissão poderá fixar às licitantes, prazo de 08 (oito) dias úteis para a apresentação de nova documentação ou de outras propostas nos termos do art. 48 da Lei n.º 8.666/93.

5.29. Abertos os envelopes contendo as Propostas, após concluída a fase de habilitação, não cabe desclassificar a proposta por motivo relacionado com a habilitação, salvo em razão de fato superveniente ou só conhecido após o julgamento.

6. DA HOMOLOGAÇÃO E ADJUDICAÇÃO



- 6.1. A Comissão emitirá relatório contendo o resultado do JULGAMENTO deste Edital, com classificação das licitantes, que estará assinado pelos membros que dela participaram.
- 6.2. A Homologação desta licitação e a Adjudicação do seu objeto em favor da licitante cuja proposta de preços seja vencedora são da competência do Gestor da Secretaria Municipal de Educação do Município de São Benedito/CE.
- 6.3. A Secretaria Municipal de Educação do Município de São Benedito/CE, se reserva o direito de não homologar e revogar a presente licitação, por razões de interesse público decorrente de fato superveniente devidamente comprovado, mediante parecer escrito e fundamentado sem que caiba a qualquer das licitantes o direito.

7. DO CONTRATO E DA GARANTIA CONTRATUAL

- 7.1. O Município de São Benedito/CE, através da Secretaria Municipal de Educação e a licitante vencedora desta licitação assinarão contrato, no prazo de 05 (cinco) dias úteis, contados da data da convocação para este fim expedida pela Contratante sob pena de decair do direito à contratação.
- 7.2. A recusa injustificada da licitante vencedora em assinar o Contrato, aceitar ou retirar o instrumento equivalente dentro do prazo estabelecido pelo órgão contratante, caracteriza o descumprimento total da obrigação assumida, sujeitando-a a multa de **5% (cinco por cento)** sobre o valor da obra ou serviço constante de sua proposta de preços.
- 7.3. A execução do Contrato deverá ser acompanhada e fiscalizada por representante devidamente designado pela Secretaria Municipal de Educação.
- 7.3.1. Os representantes da contratante anotarão em registro próprio todas as ocorrências relacionadas com a execução do contrato, determinando o que for necessário à regularização das faltas ou defeitos observados.
- 7.3.2. As decisões e providências que ultrapassarem a competência do representante deverão ser solicitadas aos seus superiores em tempo hábil para a adoção das medidas convenientes.
- 7.4. A Contratada deverá manter preposto, aceito pela Contratante, no local da obra/serviços, para representá-lo na execução do contrato. A Contratada se obriga, ainda, a manter na obra/serviços como seus responsáveis, durante todo o prazo de sua execução e até o seu recebimento definitivo pela Secretaria Municipal de Educação, todos os profissionais qualificados na habilitação desta licitação, mediante autorização da Contratante, e a seu critério, poderão ser substituídos por outros portadores de ART igual ou superior.
- 7.5. Fica a contratada na obrigação de manter, durante toda a execução do contrato, em compatibilidade com as obrigações por ela assumidas, todas as condições de habilitação e qualificação exigidas na licitação.
- 7.6. A empresa contratada que porventura tenha mais de 10 empregados, fica obrigada a aderir ao programa de enfretamento a pobreza, a superação das desigualdades sociais e a inclusão das pessoas em situação vulneráveis no mercado de trabalho, destinando no mínimo 10% (dez por cento) de suas vagas de emprego à população de baixa renda e que estejam em situação vulnerável, em obediência a Lei Municipal nº 1.277/2021 de 14 de maio de 2021.**
- 7.7. A Contratada é obrigada a reparar, corrigir, remover, reconstruir ou substituir, às suas expensas, no total ou em parte, o objeto do contrato em que se verificarem vícios, defeitos ou incorreções resultantes da execução ou de materiais empregados.
- 7.8. A Contratada é responsável pelos danos causados diretamente à Administração ou a terceiros, decorrentes de culpa ou dolo, sua ou de preposto, na execução do contrato, não excluindo ou reduzindo essa responsabilidade a fiscalização ou ao acompanhamento pelo órgão interessado.
- 7.9. A Contratada é responsável pelos encargos trabalhistas, previdenciários, fiscais e comerciais resultantes da execução do contrato.
- 7.10. A CONTRATADA utilizará, na execução dos serviços, profissionais capacitados e qualificados para tal fim, exceto nas atividades compartilhadas que podem ser desempenhadas por profissionais de outras áreas.
- 7.11. A CONTRATADA executará os serviços, em local a ser previamente designado por esta, dentro dos padrões e normas, e conforme Projeto Básico.
- 7.12. A CONTRATADA, deverá manter a Contratante informada sobre o andamento dos serviços/obra, informando-a sempre que se registrarem ocorrências extraordinárias.
- 7.13. O prazo para o início da execução dos serviços fica fixado em 05 (cinco) dias úteis contados a partir da data de recebimento da Ordem de Serviço por parte da Contratada.

7.14. O Prazo de execução dos serviços será de **12 (doze) meses**, contados da data de recebimento da ordem de serviço e as etapas obedecerão rigorosamente ao cronograma físico definido pelo Governo Municipal de São Benedito/CE, que é parte integrante deste contrato.

7.15. O Prazo de vigência do contrato será de **12 (doze) meses**, contados a partir da data de sua assinatura, podendo ser prorrogado de acordo entre as partes e, em conformidade com o art. 57 da Lei nº 8.666 e alterações posteriores.

7.16. Os prazos de início da etapa de execução, de conclusão de entrega admitem prorrogação, mantidas as demais cláusulas do contrato assegurada a manutenção de seu equilíbrio econômico-financeiro, desde que ocorra algum dos seguintes motivos, devidamente autuado em processo:

7.16.1. Alteração do projeto ou especificações pela Contratante;

7.16.2. Superveniência de fato excepcional ou imprevisível estranho à vontade das partes, que altere fundamentalmente as condições da execução do contrato;

7.16.3. Interrupção da execução do contrato ou diminuição do ritmo de trabalho por ordem e no interesse da Contratante;

7.16.4. Aumento das quantidades inicialmente previstas no contrato, nos limites estabelecidos no item 8.4 deste Edital.

7.16.5. Impedimento de execução do contrato por fato ou ato de terceiro, reconhecido pelo Governo Municipal de São Benedito/CE, em documento contemporâneo à sua ocorrência;

7.16.6. Omissão ou atraso de providências a cargo do Governo Municipal, inclusive quanto aos pagamentos previstos de que resulte, diretamente, impedimento ou retardamento na execução do contrato, sem prejuízo das sanções legais aplicáveis aos responsáveis.

7.17. A prorrogação de prazo deverá ser justificada por escrito e previamente autorizada pelo ordenador de despesas da Secretaria Municipal de Educação do Município de São Benedito.

7.18. Ocorrerá a rescisão do contrato, independentemente de interpelação judicial ou extrajudicial e sem que caiba à Contratada direito a indenização de qualquer natureza, ocorrendo qualquer dos seguintes casos:

7.18.1. Não cumprimento ou cumprimento irregular das cláusulas contratuais ou da legislação vigente;

7.18.2. Lentidão na execução dos serviços, levando ao Governo Municipal a presumir pela não conclusão dos mesmos nos prazos estipulados;

7.18.3. Cometimento reiterado de erros na execução dos serviços;

7.18.4. Concordata, falência ou dissolução da empresa ou insolvência de seus sócios, gerentes ou diretores;

7.18.5. O atraso injustificado no início da obra ou paralisação da mesma sem justa causa e prévia comunicação a contratante;

7.18.6. A subcontratação total ou parcial das obras ou serviços, sem prévia autorização do Governo Municipal, a associação da Contratada com outrem, a cessão ou transferência, total ou parcial, bem como a fusão, cisão ou incorporação, não admitidas no Instrumento Convocatório e no Contrato;

7.18.7. O desatendimento das determinações regulares da autoridade designada para acompanhar e fiscalizar a sua execução, assim como a de seus superiores;

7.18.8. O cometimento reiterado de faltas na sua execução anotadas pelo representante do Governo Municipal, conforme previsto no parágrafo 1º do art. 67 da Lei nº. 8.666/93;

7.18.9. Alteração social ou a modificação da finalidade ou de estrutura da empresa, que prejudique a execução do contrato;

7.18.10. Razões de interesse público, de alta relevância e de amplo conhecimento, justificados e determinados pela Administração Pública;

7.18.11. A supressão, por parte da Administração, de obras ou serviços de engenharia, acarretando modificação do valor inicial do contrato além do limite estabelecido na lei 8.666/93.

7.18.12. A suspensão de sua execução, por ordem escrita da Contratante, por prazo superior a 90 (noventa) dias, salvo em caso de calamidade pública, grave perturbação da ordem interna ou guerra, ou ainda por repetidas suspensões que totalizem o mesmo prazo, independentemente do pagamento obrigatório de indenizações pelas sucessivas e contratualmente imprevistas desmobilizações e outras previstas, assegurado a contratada, nesses casos, o direito de optar pela suspensão do cumprimento das obrigações assumidas até que seja normalizada a situação;

7.18.13. O atraso superior a 90 (noventa) dias dos pagamentos devidos pelo Governo Municipal, decorrentes de obras ou serviços, ou parcelas destes já recebidos ou executados, salvo em caso de calamidade pública, grave perturbação da ordem interna ou guerra, assegurado à Contratada o direito de optar pela suspensão do cumprimento de suas obrigações até que seja normalizada a situação;

- 7.18.14. Deixar de colocar e manter no canteiro das obras equipamento exigido para a execução dos serviços, bem como as placas de sinalização adequadas;
- 7.18.15. A não liberação, por parte da Contratante, de área, local do objeto para execução da obra, nos prazos contratuais, bem como das fontes de materiais naturais especificadas no projeto;
- 7.18.16. A ocorrência de casos fortuitos ou de força maior, regularmente comprovada, impeditiva da execução do Contrato;
- 7.19. A rescisão amigável do contrato, por acordo entre as partes, deverá ser precedida de autorização escrita e fundamentada da Secretaria Municipal de Educação do Município de São Benedito /CE.
- 7.20. Quando a rescisão ocorrer com base nos itens 7.16.10 e 7.16.16 deste Edital, sem que haja culpa da Contratada, esta será ressarcida dos prejuízos regularmente comprovados que tiver sofrido, tendo direito a:
- pagamento devido pela execução do contrato até a data da rescisão;
 - pagamento do custo da desmobilização.
- 7.21. A Contratada, pelo prazo de 90 (noventa) dias após a execução dos serviços, será responsável por sua falta ou reparação, desde que a fiscalização do Governo Municipal comprove que danos ocorridos tenham resultado da execução imperfeita ou inadequada às especificações de origem.
- 7.22. É facultada a Administração do Município de São Benedito/CE, quando o convocado não assinar termo do contrato no prazo e nas condições estabelecidas neste Edital convocar os licitantes remanescentes, na ordem de classificação, para fazê-lo em igual prazo e nas mesmas condições propostas pelo primeiro classificado, inclusive quanto aos preços atualizados, de conformidade com este Edital, ou revogar esta licitação.
- 7.23. A Administração Pública Municipal, poderá, a seu critério, determinar a execução antecipada de serviços, obrigando-se a Contratada a realizá-los.
- 7.24. O licitante vencedor da presente licitação, **a critério da contratante**, no momento da contratação, se obriga a prestar garantia numa das modalidades abaixo, nos termos da Lei nº 8.666/93 e suas alterações posteriores:
- Caução em dinheiro;
 - Seguro-garantia;
 - Fiança bancária;
 - Títulos da Dívida Pública, atendidos os requisitos anteriormente fixados.
- 7.25. A garantia será de 5% (cinco por cento) sobre o valor do Contrato.
- 7.26. A liberação ou a restituição da garantia será realizada após a execução da prestação a que se refere o instrumento contratual, nos termos do parágrafo 4º do artigo 56 do citado diploma legal;
- 7.27. Em se tratando de garantia prestada através de caução em dinheiro junto ao Governo Municipal de São Benedito/CE, em conta específica, a mesma será devolvida monetariamente, nos termos do parágrafo 4º Artigo 56 da Lei n.º 8.666/93, e suas alterações posteriores;
- 7.28. A garantia prestada pelo(s) licitante(s) vencedor (es) somente será liberada depois de certificado, pelo Governo do Município de São Benedito, desde que o objeto contratado tenha sido totalmente realizado a contento;
- 7.29. A liberação da garantia será procedida no prazo de até 10 (dez) dias contados do recebimento do pedido formulado, por escrito, pelo(s) contratado(s).

8. DOS ACRÉSCIMOS E/OU SUPRESSÕES AO CONTRATO

- 8.1. A Contratante reserva-se o direito de, a qualquer tempo, introduzir modificações ou alterações no projeto, plantas e especificações.
- 8.2. Caso as alterações ou modificações impliquem aumento ou diminuição dos serviços que tenham preços unitários cotados na proposta, valor respectivo, para efeito de pagamento ou abatimento, será apurado com base nas cotações apresentadas no orçamento.
- 8.3. Caso as alterações e ou modificações não tenham no orçamento da licitante os itens correspondentes com os seus respectivos preços unitários, serão utilizados os preços unitários constantes da tabela de preços utilizada pelo Governo Municipal de São Benedito/CE, aplicando-se aos mesmos o percentual de desconto de sua proposta em relação ao orçamento básico do Município de São Benedito/CE.
- 8.4. Ao Governo Municipal do Município de São Benedito caberá o direito de promover acréscimos ou supressões nas obras ou serviços, que se fizerem necessários, até o limite e nos termos do art. 65, parágrafo 1º, da Lei nº 8.666/93.
- 8.5. Caso haja acréscimo ou diminuição no volume dos serviços este será objeto de Termo Aditivo ao contrato, após o que será efetuado o pagamento, calculado nos termos dos itens 8.2 e 8.3.

8.6. O presente contrato poderá ser alterado, nos casos previstos no artigo 65 da Lei N° 8.666/93, desde que haja interesse da Administração, com a apresentação das devidas justificativas.

9. DOS PAGAMENTOS

9.1. A fatura relativa aos serviços executados no período de cada mês civil, cujo valor será apurado através de medição, deverá ser apresentada à Secretaria Municipal de Educação do Município de São Benedito, até o 5° (quinto) dia útil do mês subsequente a realização dos serviços, para fins de conferência e atestação.

9.2. A CONTRATADA se obriga a apresentar junto à fatura dos serviços prestados, cópia da quitação das seguintes obrigações patronais referente ao mês anterior ao do pagamento:

- a) recolhimento das contribuições devidas ao INSS (parte do empregador e parte do empregado), relativas aos empregados envolvidos na execução do objeto deste instrumento;
- b) recolhimento do FGTS, relativo aos empregados referidos na alínea superior;
- c) comprovante de recolhimento do PIS e ISS, quando for o caso, dentro de 20 (vinte) dias a partir do recolhimento destes encargos.

9.3. Os pagamentos serão efetuados, mediante a apresentação da fatura, nota fiscal de serviços, medições e recibo, até 30 (trinta) dias após a sua certificação pela Secretaria Municipal de Educação do Município de São Benedito.

9.4. Nenhum pagamento isentará a CONTRATADA das suas responsabilidades contratuais, nem implicará na aprovação definitiva dos serviços executados, total ou parcialmente.

9.5. Ocorrendo erro na fatura ou outra circunstância que desaconselhe o pagamento, a CONTRATADA será cientificada, a fim de que tome providências.

9.6. Poderá a CONTRATANTE sustar o pagamento da CONTRATADA nos seguintes casos:

- a) quando a CONTRATADA deixar de recolher multas a que estiver sujeita, dentro do prazo fixado;
- b) quando a CONTRATADA assumir obrigações em geral para com terceiros, que possam de qualquer forma prejudicar a CONTRATANTE;
- c) inadimplência da CONTRATADA na execução dos serviços.

9.7. O Contrato não será reajustado antes de decorrido 01 (um) ano da sua assinatura, circunstância na qual poderá ser aplicado o índice utilizado para a construção civil previsto pela Fundação Getúlio Vargas – FGV.

9.7.1. No cálculo dos reajustes se utilizará a seguinte fórmula:

$$R = V \left[\frac{I - I_0}{I_0} \right]$$

R = Valor do reajuste procurado;

V = Valor contratual dos serviços a serem reajustados;

I₀ = Índice inicial - refere-se ao mês da apresentação da proposta;

I = Índice final - refere-se ao mês de aniversário anual da proposta.

OBSERVAÇÃO: O FATOR deve ser truncado na quarta casa decimal, ou seja, desprezar totalmente da quinta casa decimal em diante.

9.8. Poderá ser restabelecida a relação que as partes pactuaram inicialmente entre os encargos do contratado e a retribuição da Administração para a justa remuneração do serviço, desde que objetivando a manutenção do equilíbrio econômico-financeiro inicial do contrato, na hipótese de sobrevirem fatos imprevisíveis, ou previsíveis, porém de consequências incalculáveis, retardadores ou impeditivos da execução do ajustado, ou ainda, em caso de força maior, caso fortuito ou fato do príncipe, configurando álea econômica extraordinária e extracontratual, nos termos do Art. 65, Inciso II, alínea "d" da Lei 8.666/93, devendo ser formalizado através de ato administrativo.

9.9. Nos casos de eventuais atrasos de pagamento, desde que a Contratada não tenha concorrido de alguma forma para tanto, o valor devido deverá ser acrescido de encargos moratórios proporcionais aos dias de atraso, apurados desde a data limite prevista para o pagamento até a data do efetivo pagamento, aplicando-se a seguinte fórmula:

$$EM = I \times N \times VP$$

EM = Encargos Moratórios a serem acrescidos ao valor originariamente devido

I = Índice de atualização financeira, calculado segundo a fórmula:

$$I = (Tx / 100)$$

365

Tx = IPCA (IBGE)

N = Número de dias entre a data limite prevista para o pagamento e a data do efetivo pagamento

VP = Valor da Parcela em atraso

10. DAS MULTAS

10.1. A Contratante poderá aplicar as seguintes multas:

10.1.1. 0,05% (cinco centésimos por cento) sobre o valor da etapa, por dia que esta exceder o prazo de entrega previsto no cronograma físico, salvo quanto ao último prazo parcial, cuja multa será compreendida na penalidade por inobservância do prazo global;

10.1.2. 0,1% (um décimo por cento) sobre o valor global do Contrato, por dia que exercer ao prazo contratual;

10.1.3. 20% (vinte por cento) do valor total do Contrato, na hipótese de rescisão do Contrato por culpa da Contratada, sem prejuízos de outras penalidades previstas em lei;

10.1.4. 0,0001% (um décimo milésimo por cento) sobre o valor global do Contrato por descumprimento às recomendações estabelecidas no Edital ou no Contrato, conforme o caso;

10.1.5. 10% (dez por cento) do valor global do Contrato, se a Contratada transferir a execução dos serviços a terceiros, no todo ou em parte, sem prévia autorização escrita da Secretaria Municipal de Educação do Município de São Benedito/CE;

10.1.6. 5% (cinco por cento) sobre o valor do Contrato, se a Contratada se recusar em corrigir qualquer serviço rejeitado, caracterizando-se a recusa, caso a correção não se efetivar nos 5 (cinco) dias que se seguirem à data da comunicação formal da rejeição.

10.2. Da aplicação de multa será a Contratada notificada pela Administração Municipal, tendo, a partir da notificação, o prazo de 10 (dez) dias para recolher a importância correspondente na Tesouraria do Governo Municipal. O pagamento dos serviços não será efetuado à Contratada se esta deixar de recolher multa que lhe for imposta.

10.3. A multa aplicada por descumprimento do prazo global será deduzida do pagamento da última parcela e as multas por infrações de prazo parciais serão deduzidas, de imediato, dos valores das prestações a que correspondam.

10.4. Os valores resultantes das multas aplicadas por descumprimento de prazos parciais serão devolvidos por ocasião do recebimento definitivo dos serviços, se a Contratada, recuperando os atrasos verificados em fases anteriores do Cronograma Físico, entregar os serviços dentro do prazo global estabelecido.

10.5. A licitante adjudicatária que se recusar, injustificadamente, em firmar o Contrato dentro do prazo de 5 (cinco) dias úteis a contar da notificação que lhe será encaminhada, estará sujeita à multa de 5% (cinco por cento) do valor total adjudicado, sem prejuízo das demais penalidades cabíveis, por caracterizar descumprimento total da obrigação assumida.

10.6. Todas as multas poderão ser cobradas cumulativamente ou independentemente.

11. DOS RECURSOS FINANCEIROS E ORÇAMENTÁRIOS

11.1. A despesa estimada é da ordem de **R\$ 2.673.869,16 (Dois Milhões Seiscentos e Setenta e Três Mil Oitocentos e Sessenta e Nove Reais e Dezesseis Centavos)** correrá à conta da dotação orçamentária da Secretaria Municipal de Educação do Município de São Benedito, com recursos previstos na seguinte classificação: **Exercício 2022 Projeto 0701.12.361.0541.1.014 Construção, Ampliação e Recuperação de Unidades Escolares de Ensino Fundamental, Classificação Econômica 4.4.90.51.00 Obras e Instalações. Fonte de Recursos: 1500100100 Receita de Imposto e Trans. - Educação.**

12. DOS RECURSOS

12.1. Das decisões proferidas pela Comissão Permanente de Licitação caberão recursos nos termos do art. 109 da Lei n.º 8.666/93.

12.2. Os recursos deverão ser dirigidos ao Presidente da Comissão Permanente de Licitação do Município de São Benedito, interpostos mediante petição, devidamente arazoada subscrita pelo representante legal da recorrente, que comprovará sua condição como tal.

12.3. Os recursos relacionados com a habilitação e inabilitação da licitante e do julgamento das propostas deverão ser entregues ao Presidente ou a um dos Membros da Comissão Permanente de Licitação do Governo Municipal do Município de São Benedito/CE, no prazo de 05(cinco) dias úteis, não sendo conhecidos os interpostos fora dele.

12.4. Interposto, o recurso será comunicado aos demais licitantes, que poderão impugná-los no prazo de 05(cinco) dias úteis.

12.5. Decidido o recurso pela Comissão, sem provimento, deverá ser enviado, devidamente informado à Secretaria Municipal de Educação do Município de São Benedito/CE.

12.6. Nenhum prazo de recurso se inicia ou corre sem que os autos do processo estejam com vista franqueada ao interessado.

12.7. Na contagem dos prazos excluir-se-á o dia do início e incluir-se-á o do vencimento, e considerar-se-ão os dias consecutivos, exceto quando for explicitamente disposto em contrário.

13. DAS PENALIDADES E DAS SANÇÕES

13.1. A licitante que, convocada pelo Governo do Município de São Benedito/CE, para assinar o instrumento de contrato (apresentar garantia de execução, conforme o caso), se recusar a fazê-lo dentro do prazo previsto neste Edital, sem motivo justificado aceito pela Contratante, estará sujeita à suspensão temporária de participação em licitação promovida pelos órgãos do Município de São Benedito/CE, pelo prazo de 02 (dois) anos.

13.2. O atraso injustificado na execução do contrato sujeitará a Contratada à multa de mora prevista no presente Edital, podendo a Contratante rescindir unilateralmente o contrato. À Contratada será aplicada, ainda, a pena de **SUSPENSÃO** de participação em licitação promovida pelos órgãos do Município de São Benedito/CE, pelo prazo de 02 (dois) anos, período durante o qual estará impedida de contratar com o Município de São Benedito/CE.

13.3. Em caso de a Licitante ou Contratada ser reincidente, será declarada como inidônea para licitar e contratar com o Município de São Benedito/CE.

13.4. As sanções previstas neste Edital serão aplicadas pela Administração Municipal, à licitante vencedora desta licitação ou à Contratada, facultada a defesa prévia da interessada nos seguintes casos:

13.4.1. De 05 (cinco) dias úteis, nos casos de **ADVERTÊNCIA** e de **SUSPENSÃO**;

13.4.2. De 10 (dez) dias da abertura de vista do processo, no caso de **DECLARAÇÃO DE INIDONEIDADE** para licitar ou contratar com o Município de São Benedito/CE.

13.5. As sanções de **ADVERTÊNCIA**, **SUSPENSÃO** e **DECLARAÇÃO DE INIDONEIDADE** para licitar ou contratar com o Município de São Benedito/CE, poderão ser aplicadas juntamente com as de **MULTA** prevista neste Edital;

13.6. As sanções de **SUSPENSÃO** e de **DECLARAÇÃO DE IDONEIDADE** para licitar ou contratar com o Município de São Benedito/CE, poderão também ser aplicadas às licitantes ou aos profissionais que, em razão dos contratos firmados com qualquer órgão da Administração Pública Federal, Estadual e Municipal:

I - tenha sofrido condenação definitiva por praticarem, por meios dolosos, fraude fiscal no recolhimento de quaisquer tributos;

II - tenham praticados atos ilícitos visando a frustrar os objetivos da licitação;

III - demonstrem possuir inidoneidade para contratar com a Administração Pública em virtude de atos ilícitos praticados.

13.7. Somente após a Contratada ressarcir o Município de São Benedito/CE pelos prejuízos causados e após decorrido o prazo de **SUSPENSÃO** aplicada é que poderá ser promovida a reabilitação perante a própria autoridade que aplicou a sanção.

13.8. A declaração de inidoneidade é da competência exclusiva do Gestor da Secretaria Municipal de Educação do Município de São Benedito/CE.

14. DOS ENCARGOS DIVERSOS

14.1. A Contratada se obriga a efetuar, caso solicitado pela Contratante, testes previstos nas normas da ABNT, para definir as características técnicas de qualquer equipamento, material ou serviço a ser executado.

14.2. As ligações provisórias que se fizerem necessárias para a execução dos serviços, bem como a obtenção de licenças e alvarás, correrão por conta exclusivas da Contratada.

15. DAS DISPOSIÇÕES FINAIS

15.1. As informações sobre esta licitação podem ser obtidas junto à Comissão Permanente de Licitação do Município de São Benedito/CE, com endereço Rua Paulo Marques, nº 378, Centro, 62370-000, São Benedito/CE, de segunda a sexta-feira, no horário de 8h00min as 12h00min.

15.2. Sem que caiba aos licitantes qualquer tipo de reclamação ou indenização, fica assegurado à autoridade competente:

-Alterar as condições do presente edital, fazendo a reposição do prazo na forma da Lei;

-Revogar a presente licitação por razões de interesse público decorrente de fato superveniente devidamente comprovado.

15.2.1. A autoridade competente deve anular esta licitação, por ilegalidade, mediante parecer escrito e devidamente fundamentado.

15.3. Quaisquer esclarecimentos serão prestados pela Comissão Permanente de Licitação, durante o expediente normal.

15.4. Fica eleito o foro do Município de São Benedito/CE para dirimir qualquer dúvida na execução deste Edital.

São Benedito/CE, 6 de Junho de 2022.



RONALDO LOBO DAMASCENO
Presidente da Comissão Permanente de Licitação

ANEXO I

PROJETO BÁSICO, PLANILHA ORÇAMENTÁRIA, MEMÓRIAS DE CÁLCULO, COMPOSIÇÃO DE CUSTOS UNITÁRIOS, CRONOGRAMA FÍSICO-FINANCEIRO, COMPOSIÇÃO DE BDI, TABELA DE ENCARGOS SOCIAIS, MEMORIAL DESCRITIVO, PLANTAS/CROQUIS, E ART DE PROJETO E FISCALIZAÇÃO.

OBJETO: CONTRATAÇÃO DOS SERVIÇOS TÉCNICOS ESPECIALIZADOS EM ENGENHARIA CIVIL, PARA A EXECUÇÃO DA OBRA DE CONSTRUÇÃO DE ESCOLA COM 06 (SEIS) SALAS DE AULA, CRECHE INTEGRADA, BIBLIOTECA, MINIQUADRA E AUDITÓRIO NO DISTRITO DE BARREIRO, MUNICÍPIO DE SÃO BENEDITO/CE, CONFORME PROJETO BÁSICO.



P M S B
FLS N° 286

[Handwritten signature]

PROJETO BÁSICO:

**CONSTRUÇÃO DE ESCOLA COM SEIS SALAS
DE AULA, CRECHE INTEGRADA, BIBLIOTECA,
MINIQUADRA E AUDITÓRIO NO DISTRITO DO
BARREIRO – SÃO BENEDITO- CE.**

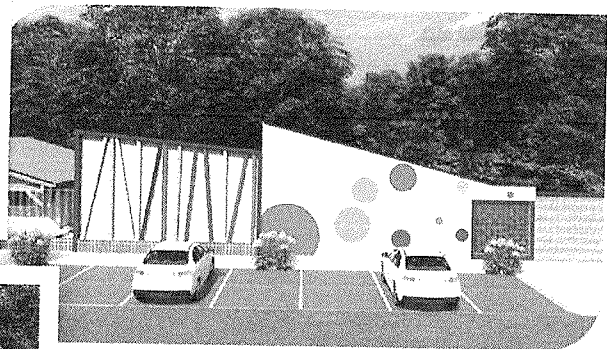
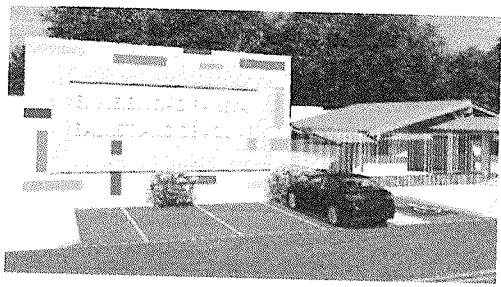
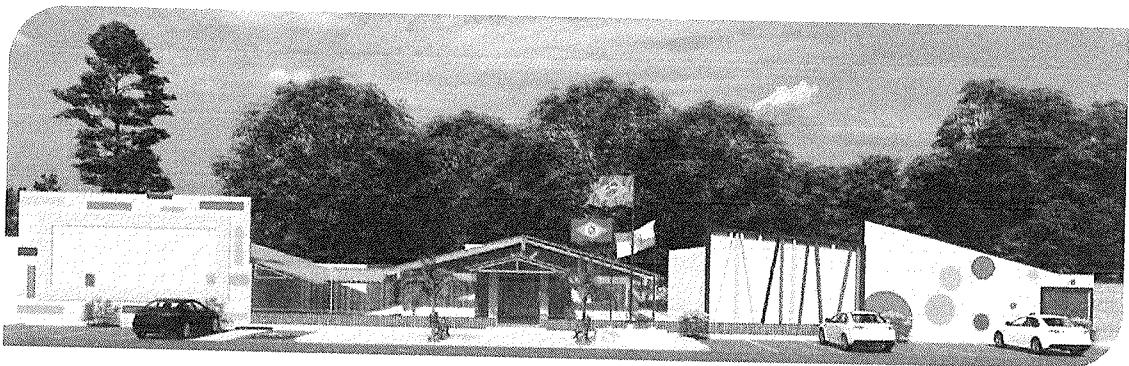

SECRETARIA DE EDUCAÇÃO





PROJETO BÁSICO

P M S B
FLS N° 287

1. DA UNIDADE REQUISITANTE:

Secretaria de Educação.

2. DO OBJETO:

CONSTRUÇÃO DE ESCOLA COM 06 SALAS DE AULA COM CRECHE INTEGRADA NO DISTRITO DO BARREIRO – SÃO BENEDITO- CE, conforme as especificações e quantitativos previstos neste Projeto Básico e nas planilhas orçamentárias.

2.1. Os valores a serem licitados foram adquiridos na tabela existente no site: <http://www.seinfra.ce.gov.br>. (**Tabela N° 027.1- Desonerada**), SINAPI 2022/04 além das demais composições de preces constantes na documentação anexa.

3. DA JUSTIFICATIVA:

O distrito do Barreiro é uma região de grande importância para a cidade de São Benedito, distando 18 km do centro da cidade e devido a densidade demográfica da região se faz necessário a boa assistência a educação das crianças da região.

A escola existente no distrito possui uma estrutura de baixa qualidade que atende de forma precária os estudantes da região, existe também deficiência no atendimento as crianças por não existir espaço adequado para creche e área de recreação.

Desta forma, a construção de uma nova escola vem sanar os problemas apresentados com a construção de seis salas de aulas amplas e arejadas para o ensino fundamental contando com biblioteca e sala de informática e uma mini quadra para as práticas esportivas e eventos, além do auditório.

A escola também contará com um espaço especial para as crianças de 0 a 5 anos, na creche integrada que conta com duas salas de aulas, banheiros adaptados, pátio mais seguro e parquinho.

4. DOS BENEFÍCIOS

Os benefícios diretos resultantes da contratação estão relacionados à melhoria no ensino fundamental básico da região, melhor conforto as crianças frequentadoras da creche e melhor espaço para os funcionários da escola.

5. DO VALOR GLOBAL





O valor global da presente licitação é de R\$ 2.673.869,16 (Dois milhões, seiscentos e setenta e três mil, oitocentos e sessenta e nove reais e dezesseis centavos).

6. DAS ESPECIFICAÇÕES E QUANTITATIVOS

P M S B
FLS N° 288

As especificações e quantitativos do objeto constam na documentação anexa, tais quais orçamentos, memórias de cálculos, cronogramas de obras, composições, memórias descritivas, etc.

7. DAS DOTAÇÕES ORÇAMENTÁRIAS

As despesas decorrentes da contratação de reforma da escola ocorrerão pela fonte de Unidade Orçamentária:

0701 – FUNDO MUNICIPAL DE EDUCAÇÃO
Projeto/Atividade: 12.361.05411.014 – Construção, Ampliação e Recuperação de Unidades Escolares de Ensino Fundamental
Classificação econômica: 4.4.90.51.00.00.00 - Obras e instalações
Fonte: 1500100100 – Receita de Imposto e Trans. - Educação

8. ESPECIFICAÇÕES TÉCNICAS

8.1 PROJETO

O projeto propõe a **CONSTRUÇÃO DE ESCOLA COM 06 SALAS DE AULA COM CRECHE INTEGRADA NO DISTRITO DO BARREIRO – SÃO BENEDITO- CE.**

A reforma deverá obedecer aos projetos arquitetônicos, elétricos, hidrossanitários apresentados e suas especificações e memoriais.

O projeto de estrutura deve ser executado pela empresa contratante com sua respectiva ART, conforme composição apresentada no item 1 do orçamento, Serviço Preliminares.

Os materiais deverão ser de primeira qualidade e a mão de obra executada por empresa competente e legalmente habilitada.

9. NORMAS TÉCNICAS E RESPONSABILIDADES

A execução da obra deverá atender a Legislação Municipal, Estadual e normas da ABNT. Na ocorrência de comprovada impossibilidade de adquirir ou





empregar materiais especificados neste memorial, sua substituição deverá ser solicitada ao autor do projeto ou responsável técnico pela execução da obra.

P M S B
FLS N° 289

9.1 OBSERVAÇÕES IMPORTANTES

Este memorial em muitos casos abaixo descritos é de caráter geral, sendo que talvez não se utilize determinadas técnicas, serviços ou materiais, ou mesmo normas citadas.

9.2 OBSERVAÇÕES GERAIS

A execução, bem como os novos projetos, os projetos de complementações, alterações, cadastramentos, etc. deverão ser registrados no CREA OU CAU, através de ART ou RRT específica para cada caso.

As especificações, os desenhos dos projetos e os memoriais descritivos destinam-se a descrição e a execução dos serviços e obras completamente acabados nos termos deste memorial e objeto da contratação, e com todos os elementos em perfeito funcionamento, de primeira qualidade e bom acabamento. Portanto, estes elementos devem ser considerados complementares entre si, e o que constar de um dos documentos é tão obrigatório como se constasse nos demais.

9.3 ASSISTÊNCIA TÉCNICA ADMINISTRATIVA

A empreiteira obriga-se, sob as responsabilidades legais vigentes, a prestar toda a assistência técnica e administrativa necessária a imprimir andamento conveniente às obras e serviços.

A responsabilidade técnica da obra será de profissional da área de engenharia civil e engenharia elétrica, pertencente ao quadro de pessoal da empresa, devidamente habilitado e destinado no CREA local.

10. FISCALIZAÇÃO

O órgão financiador do projeto é a Secretaria de Educação do Município de São Benedito, a engenharia fará fiscalizações periódicas, com autoridade para exercerem em nome da prefeitura ou órgão financiador, toda e qualquer ação de orientação geral.

A empreiteira é obrigada a facilitar a fiscalização e o acesso a todas as partes da obra. Obriga-se, ainda, a facilitar a vistoria de materiais em depósitos ou quaisquer dependências onde os mesmos se encontrem.





Qualquer reclamação da fiscalização sobre defeito essencial em serviço executado ou material posto na obra será feita ao construtor pelo fiscal através de notificação feita no livro de ocorrências da obra, ou por ofício do Departamento Técnico da Secretaria De Infraestrutura E Meio Ambiente Municipal. Caso as exigências contidas na notificação não sejam atendidas num prazo de 72 (setenta e duas horas), fica assegurado à fiscalização o direito de ordenar a suspensão das obras e serviços, sem prejuízo das penalidades cabíveis ao construtor e sem que este tenha direito a qualquer indenização.

O construtor é obrigado a retirar da obra, imediatamente após recebimento de notificação da fiscalização, qualquer empregado, operário ou subordinado seu que, conforme disposto na citada notificação, tenha demonstrado conduta nociva ou incapacidade técnica.

A fiscalização e a construtora deverão promover e estabelecer o entrosamento dos diferentes serviços quando houver mais de uma firma contratada na mesma obra, de modo a proporcionar andamento harmonioso da obra em seu conjunto. Em casos complicados a fiscalização terá poderes para decidir as questões, de forma definitiva e sem apelação.

Todas as ordens de serviços e comunicações da fiscalização à empreiteira serão transmitidas por escrito e só assim produzirão seus efeitos. Com este fim o construtor manterá na obra um livro de ocorrências, no qual a fiscalização fará anotação de tudo o que estiver relacionado com a execução dos serviços contratados tais como alterações, dias de chuva, serviços extraordinários, reclamações e notificações de reparos, verificação de ferragens (armadura), datas de concretagem e retiradas de formas e/ou escoramentos e demais elementos técnicos ou administrativos de controle da obra.

Após o recebimento provisório da obra, o livro de ocorrências será encerrado pela fiscalização e pela empreiteira e entregue à Secretaria De Infraestrutura E Meio Ambiente Municipal.

11. MATERIAIS, MÃO DE OBRA E EQUIPAMENTOS

Todo material a ser utilizado na obra deverá ser novo e de primeira qualidade. A mão de obra deverá ser idônea, de modo a reunir uma equipe homogênea que assegure o bom andamento dos serviços. Deverá haver no canteiro todo equipamento mecânico e ferramental necessário ao desempenho dos serviços.





Para as obras e serviços contratados, caberá à empreiteira fornecer e conservar o equipamento mecânico e o uso de ferramenta necessários e arregimentar mão de obra idônea, de modo a reunir permanentemente em serviço uma equipe homogênea e suficiente de operários, mestres e encarregados que assegurem progresso satisfatório às obras. Será ainda de responsabilidade da empreiteira o fornecimento dos materiais necessários, todos de primeira qualidade e em quantidade suficiente para conclusão das obras no prazo fixado em contrato.

O construtor só poderá usar qualquer material depois de submetê-lo ao exame e aprovação da fiscalização, a quem caberá impugnar seu emprego, quando estiver em desacordo com as especificações e projetos. O emprego de qualquer marca de material não especificado só se fará mediante solicitação por escrito do construtor e autorização também por escrito da fiscalização.

Se circunstâncias ou condições locais tornarem aconselhável a substituição de alguns dos materiais especificados por outros equivalentes, esta substituição poderá efetuar-se desde que haja expressa autorização, por escrito, da fiscalização, para cada caso particular.

Obriga-se o construtor a retirar do recinto das obras quaisquer materiais porventura impugnados pela fiscalização, dentro de um prazo não superior a 72 (setenta e duas horas) a contar da notificação.

12. SERVIÇOS EXTRAORDINÁRIOS

Possíveis acréscimos de serviços a serem executados, deverão ser de prévio conhecimento e aprovação por escrito da fiscalização, que deles dará ciência à administração da Secretaria De Infraestrutura E Meio Ambiente.

Os preços destes serviços serão os mesmos da proposta de preços do construtor, atualizados monetariamente nos mesmos termos e índices previstos no contrato. Quando não constarem do orçamento original, serão pagos pelos preços vigentes à época de sua execução na tabela da Secretaria De Infraestrutura E Meio Ambiente.

13. SERVIÇOS SUPRIMIDOS

Os eventuais decréscimos de serviços, cuja não execução seja determinada pela fiscalização com prévia ausência da administração da Secretaria De Infraestrutura E Meio Ambiente, terão seus preços deduzidos do orçamento inicial pelo mesmo valor ali estipulado.





14. ITENS DE RELEVÂNCIA

As parcelas de maior relevância técnica e valor significativo definidas no presente instrumento convocatório são retiradas da curva ABC (curva A) do orçamento, sendo elas:

PISO INDUSTRIAL NATURAL ESP.= 12mm, INCLUS. POLIMENTO
ARMADURA CA-50A MÉDIA D= 6,3 A 10,0mm
ESTRUTURA DE MADEIRA P/ TELHA CERÂMICA OU CONCRETO VÃO 3 A 7m (TESOURAS / TERÇAS / CONTRAVENTAMENTOS / FERRAGENS)

15. DIÁRIO DE OBRA

O livro Diário de Obra deverá ser aberto pela Empresa executante de acordo com o modelo previsto nas normas, contendo:

- Termo de abertura;
- Data de abertura até 05 (cinco) dias úteis após o recebimento da Ordem de Serviço;
- Todas as folhas numeradas;
- Folhas em 03 (três) vias com a seguinte destinação:
 - 01 (uma) via permanece no diário;
 - 01 (uma) via para a Fiscalização de Obras; e
 - 01 (uma) via para a Empresa executante.

A escrituração do Diário de Obras deverá ser realizada pelo Fiscal da Prefeitura e o engenheiro residente, devendo o livro permanecer constantemente no local da obra.

A apresentação do Diário de Obra é indispensável para efetuar medição de obra.

16. CRITÉRIOS DE MEDIÇÃO E PAGAMENTOS

Os critérios de medição e pagamentos dos serviços estão descritos nos textos das especificações técnicas. Ressalta-se que nos casos omissos no texto citado, os pagamentos serão feitos pela quantidade efetivamente medida com as unidades constantes na Planilha de Orçamento.

Todos os valores referentes à mão de obra, materiais e todos os insumos necessários para a perfeita execução dos serviços estão inclusos no preço unitário de cada um deles que consta na planilha.





Quando se fizer necessário maiores informações referentes a um determinado serviço, elas constarão no texto das especificações técnicas de cada item.

A empreiteira deverá solicitar a medição com antecedência de 5(cinco) dias úteis apresentando a seguinte documentação:

- Cadastro Nacional de Obras – CNO;
- Atestado de Responsabilidade Técnica (ART) de execução;
- Alvará de Construção;
- Solicitação de medição com 5(cinco) dias úteis de antecedência;
- Planilha de medição e relatório fotográfico assinado pelo responsável técnico, validada pelo setor de engenharia da prefeitura, fiscal da obra;
- Nota Fiscal;
- Certidões Negativas de Débitos atualizadas;
- Diário de obra.

17. TÉRMINO - RECEBIMENTOS

Quando as obras ficarem concluídas, de acordo com o contrato, será lavrado um Termo de Recebimento Provisório da mesma. Este Termo será elaborado em três vias de igual teor, assinadas pela comissão de recebimento designada pela direção da SECRETARIA DE INFRAESTRUTURA E MEIO AMBIENTE Municipal, devendo a terceira via ser entregue ao construtor.

O Termo de Recebimento definitivo das obras e serviços contratados será lavrado 90 (noventa) dias após o recebimento provisório, desde que tenham sido atendidas todas as reclamações da fiscalização referentes a defeitos e imperfeições que venham a ser verificados em qualquer elemento das obras e serviços executados.

À época do Recebimento definitivo deverão estar solucionadas todas as reclamações porventura feitas quanto à falta de pagamento de operários, fornecedores de material e prestadores de serviços empregados na edificação, inclusive no que disser respeito à Previdência Social, CREA, FGTS, Imposto sobre Serviços, Imposto Sindical e PIS.

O Termo de Recebimento definitivo será lavrado em três vias de igual teor, assinadas pela comissão de recebimento designada pela direção da SECRETARIA DE INFRAESTRUTURA E MEIO AMBIENTE Municipal, devendo a terceira via ser entregue ao construtor.

O prazo de responsabilidade civil pela execução e solidez da obra a que se refere o artigo 1245 do Código Civil Brasileiro (cinco anos), será contado a partir da data do Termo de Recebimento definitivo.





Governo Municipal de
São Benedito

Secretaria de Educação

São Benedito, 23 de maio de 2022.

P M S B
FLS N° 294

Rosane Costa Marques - CPF: _____

Rosane Costa Marques Aragão
CREA 52670
Fiscal de Obras 35

SECRETARIA DE EDUCAÇÃO





RESUMO DO ORÇAMENTO

OBRA:	CONSTRUÇÃO DE ESCOLA NO DISTRITO DO BARREIRO	DATA: 03/06/2021	BDI: 24,52%			
DESCRIÇÃO:	CONSTRUÇÃO DE ESCOLA COM SEIS SALAS DE AULA, CRECHE INTEGRADA, BIBLIOTECA, MINIQUADRA E AUDITÓRIO NO DISTRITO DO BARREIRO	FONTE	VERSÃO	HORA	MES	REF.
LOCAL:	DISTRITO DO BARREIRO, SÃO BENEDITO - CE	SEINFRA	027.1 COM DESONERAÇÃO	83,85%	47,76%	03/2021
CLIENTE:	PREFEITURA MUNICIPAL DE SÃO BENEDITO - CE	SINAPI	2022/04 COM DESONERAÇÃO	83,55%	47,46%	05/2022
			COMPOSIÇÕES PRÓPRIAS	0,00%	0,00%	

1	SERVIÇOS PRELIMINARES				25.825,77	0,97
2	BLOCO ADMINISTRATIVO				326.080,43	12,23
2.1	FUNDAÇÃO				26.503,88	0,99
2.2	ESTRUTURA				64.045,58	2,40
2.3	PAREDES E PAINÉIS				17.808,13	0,67
2.4	REVESTIMENTO				44.891,52	1,68
2.5	PISO E PAVIMENTAÇÃO				29.472,96	1,10
2.6	COBERTURA				43.771,21	1,64
2.7	ESQUADRIAS E GRADES				29.496,03	1,10
2.8	INSTALAÇÕES				50.956,68	1,91
2.8.1	INSTALAÇÕES HIDROSANITÁRIAS				4.960,32	0,19
2.8.1.1	INSTALAÇÕES SANITÁRIAS				715,01	0,03
2.8.1.2	INSTALAÇÕES HIDRÁULICAS				504,91	0,02
2.8.1.3	LOUÇAS E METAIS				3.740,40	0,14
2.8.2	INSTALAÇÕES ELÉTRICAS				45.966,36	1,72
2.9	PINTURA				19.879,36	0,74
2.10	SERVIÇOS FINAIS				155,08	0,01
3	CRECHE				286.593,27	10,72
3.1	FUNDAÇÃO				32.451,44	1,21
3.2	ESTRUTURA				67.479,40	2,52
3.3	PAREDES E PAINÉIS				9.908,54	0,37
3.4	REVESTIMENTO				51.870,58	1,94
3.5	PISO E PAVIMENTAÇÃO				15.804,52	0,59
3.6	COBERTURA				25.418,29	0,95
3.7	ESQUADRIAS E GRADES				23.051,57	0,86
3.8	INSTALAÇÕES				32.379,43	1,21
3.8.1	INSTALAÇÕES HIDROSANITÁRIAS				6.353,68	0,24
3.8.1.1	INSTALAÇÕES SANITÁRIAS				1.341,02	0,05
3.8.1.2	INSTALAÇÕES HIDRÁULICAS				1.204,48	0,05
3.8.1.3	LOUÇAS E METAIS				3.808,18	0,14
3.8.2	INSTALAÇÕES ELÉTRICAS				26.025,75	0,97
3.9	PINTURA				25.364,81	0,95
3.10	SERVIÇOS FINAIS				2.864,60	0,11
4	BLOCO SERVIÇO + AUDITÓRIO				426.704,76	15,96
4.1	FUNDAÇÃO				39.339,18	1,47
4.2	ESTRUTURA				88.126,05	3,30
4.3	PAREDES E PAINÉIS				25.099,83	0,94
4.4	REVESTIMENTO				60.024,62	2,24
4.5	PISO E PAVIMENTAÇÃO				45.597,42	1,71
4.6	COBERTURA				58.467,16	2,19
4.7	ESQUADRIAS E GRADES				22.954,91	0,86
4.8	INSTALAÇÕES				68.190,48	2,55
4.8.1	INSTALAÇÕES HIDROSANITÁRIAS				24.283,51	0,91
4.8.1.1	INSTALAÇÕES SANITÁRIAS				5.261,70	0,20

P M S B
FLS N° 295

4.8.1.2	INSTALAÇÕES HIDRÁULICAS	2.414,51	0,09
4.8.1.3	LOUÇAS E METAIS	16.607,40	0,62
4.8.2	INSTALAÇÕES ELÉTRICAS	43.906,87	1,64
4.9	PINTURA	18.697,82	0,70
4.10	SERVIÇOS FINAIS	207,29	0,01
5	SALAS DE AULA	629.218,76	23,53
5.1	FUNDAÇÃO	47.353,14	1,77
5.2	ESTRUTURA	206.538,87	7,72
5.3	PAREDES E PAINÉIS	23.091,54	0,86
5.4	REVESTIMENTO	112.465,34	4,21
5.5	PISO E PAVIMENTAÇÃO	75.235,78	2,81
5.6	COBERTURA	52.226,94	1,95
5.7	ESQUADRIAS E GRADES	37.796,03	1,41
5.8	INSTALAÇÕES	49.736,01	1,86
5.8.1	INSTALAÇÕES ELÉTRICAS	49.736,01	1,86
5.9	PINTURA	24.131,71	0,90
5.10	SERVIÇOS FINAIS	623,40	0,02
	PÁTIO COBERTO - FACHADA	211.531,60	7,91
6.1	FUNDAÇÃO	12.635,47	0,47
6.2	ESTRUTURA	42.496,44	1,59
6.3	PAREDES E PAINÉIS	8.683,08	0,32
6.4	REVESTIMENTO	2.784,71	0,10
6.5	PISO E PAVIMENTAÇÃO	47.042,70	1,76
6.6	COBERTURA	49.615,92	1,86
6.7	ESQUADRIAS E GRADES	7.460,55	0,28
6.8	INSTALAÇÕES	35.305,25	1,32
6.8.1	INSTALAÇÕES ELÉTRICAS	28.075,23	1,05
6.8.2	DRENAGEM	7.230,02	0,27
6.9	PINTURA	1.629,10	0,06
6.10	SERVIÇOS FINAIS	3.878,30	0,15
7	RESERVATÓRIO ELEVADO	69.973,80	2,62
7.1	FUNDAÇÃO	4.870,26	0,18
7.2	REVESTIMENTO	1.151,02	0,04
7.3	MATERIAIS FUSTE	49.844,80	1,86
7.3.1	ESTRUTURA	42.125,60	1,58
7.3.2	FORNECIMENTO DE TUBOS E CONEXÕES	7.719,20	0,29
7.4	IMPERMEABILIZAÇÃO	982,70	0,04
7.5	URBANIZAÇÃO, PROTEÇÃO E SEGURANÇA	9.179,75	0,34
7.6	PINTURA	3.945,27	0,15
8	SERVIÇOS FINAIS	130.795,05	4,89
8.1	PAISAGISMO E URBANISMO	3.773,78	0,14
8.5	COMBATE DE INCÊNDIO	5.646,59	0,21
9	SPDA	39.717,58	1,49
10	Benefícios e Despesas Indiretas (BDI)	526.528,04	19,69

P M S B
 FLS N° 296

 EP

VALOR BDI TOTAL: 526.528,04 100,00
 VALOR ORÇAMENTO: 2.147.341,12
 VALOR TOTAL: 2.673.869,16

Rosângela Costa Marques Aragão
 ENGENHEIRA CIVIL
 CREA 52670
 RND 0612820335

PLANILHA ORÇAMENTÁRIA				
	OBRA:	CONSTRUÇÃO DE ESCOLA NO DISTRITO DO BARREIRO	DATA : 09/06/2021	BDI : 24,52%
	DESCRIÇÃO:	CONSTRUÇÃO DE ESCOLA COM SEIS SALAS DE ALA, CRECHE INTEGRADA, BIBLIOTECA, MINIQUADRA E AUDITÓRIO NO DISTRITO DO BARREIRO	FONTES	VERSÃO
	LOCAL:	DISTRITO DO BARREIRO, SÃO BENEDITO - CE	SEINFRA	927.1 COM DESONERAÇÃO
	CLIENTE:	PREFEITURA MUNICIPAL DE SÃO BENEDITO - CE	SINAPI	2022/04 COM DESONERAÇÃO
				HORA
				83,85%
				MES
				47,76%
				REP.
				05/2021
				05/2022
				0,00%
				0,00%

ITEM	CÓDIGO	DESCRIÇÃO	FONTES	UND	QUANTIDADE	PREÇO UNITÁRIO R\$	PREÇO TOTAL R\$
1		SERVIÇOS PRELIMINARES					25.825,77
1.1	C4541	PLACA PADRÃO DE OBRA, TIPO BANNER	SEINFRA	M2	6,00	348,78	2.092,74
1.2	C2102	RASPAGEM E LIMPEZA DO TERRENO	SEINFRA	M2	2.212,15	3,89	8.605,28
1.3	C4584	ELABORAÇÃO DE PROJETOS EXECUTIVOS DE ENGENHARIA	SEINFRA	UT	288,00	26,75	7.704,00
1.4	C1630	LOCAÇÃO DA OBRA - EXECUÇÃO DE GABARITO	SEINFRA	M2	1.219,01	6,09	7.423,77
2		BLOCO ADMINISTRATIVO					325.980,43
2.1		FUNDAÇÃO					26.503,88
2.1.1	C2781	ESCAVAÇÃO MANUAL SOLO DE 1A CAT. PROF DE 1,51 a 3,00m	SEINFRA	M3	54,24	54,43	2.952,28
2.1.2	C1400	FORMA DE TÁBUAS DE 1" DE 3A. P/FUNDAÇÕES UTIL. 5 X	SEINFRA	M2	5,84	66,19	386,55
2.1.3	C4291	CONCRETO MOLDADO "IN LOCO" FCK ACIMA DE 10 MPa, INCLUSIVE LANÇAMENTO E CURA	SEINFRA	M3	11,41	653,36	7.454,84
2.1.4	C4151	ARMADURA DE AÇO CA 50/60	SEINFRA	KG	912,80	13,55	12.368,44
2.1.5	C0089	ANEL DE IMPERMEABILIZAÇÃO C/ARMAÇÃO EM FERRO	SEINFRA	M3	1,73	707,66	1.224,25
2.1.6	C4592	ALVENARIA DE EMBASAMENTO EM TIJOLO CERÂMICO FURADO C/ ARGAMASSA CIMENTO E AREIA 1:4	SEINFRA	M3	3,46	612,00	2.117,52
2.2		ESTRUTURA					64.045,58
2.2.1	C1401	FORMA DE TÁBUAS DE 1" DE 3A. P/SUPERESTRUTURA - UTIL 2 X	SEINFRA	M2	115,12	133,63	15.406,51
2.2.2	C4291	CONCRETO MOLDADO "IN LOCO" FCK ACIMA DE 10 MPa, INCLUSIVE LANÇAMENTO E CURA	SEINFRA	M3	17,71	653,36	11.571,01
2.2.3	C0216	ARMADURA CA-50A MÉDIA D= 6,3 A 10,0mm	SEINFRA	KG	1.558,48	14,13	22.021,32
2.2.4	C4420	LAJE PRÉ-FABRICADA P/ FÔRRO - VÃO ACIMA DE 4,01 m	SEINFRA	M2	138,31	108,79	15.046,74
2.3		PAREDES E PAINÉIS					17.908,13
2.3.1	C0073	ALVENARIA DE TIJOLO CERÂMICO FURADO (9x19x19)cm C/ARGAMASSA MISTA DE CAL HIDRATADA ESP.=10cm (1:2:8)	SEINFRA	M2	276,64	59,82	16.548,60
2.3.2	C2666	VERGA RETA DE CONCRETO ARMADO	SEINFRA	M3	0,74	1.666,12	1.232,93
2.3.3	C0804	COBOGÓ ANTI-CHUVA (60x40)cm C/ARG. CIMENTO E AREIA TRAÇO 1:3	SEINFRA	M2	0,32	83,13	26,60
2.4		REVESTIMENTO					44.891,52
2.4.1	C0776	CHAPISCO C/ ARGAMASSA DE CIMENTO E AREIA S/PENEIRAR TRAÇO 1:3 ESP.= 5mm P/ PAREDE	SEINFRA	M2	553,28	6,18	3.419,27
2.4.2	C0778	CHAPISCO C/ ARGAMASSA DE CIMENTO E AREIA S/ PENEIRAR TRAÇO 1:3 ESP.=5 mm P/ TETO	SEINFRA	M2	132,55	12,13	1.607,83
2.4.3	C3035	REBOCO C/ ARGAMASSA DE CIMENTO E AREIA S/ PENEIRAR TRAÇO 1:6 ESP.=20 mm P/ TETO	SEINFRA	M2	132,55	32,90	4.360,90
2.4.4	C1220	EMBOÇO C/ ARGAMASSA DE CIMENTO E AREIA S/ PENEIRAR, TRAÇO 1:3	SEINFRA	M2	120,06	31,99	3.840,72
2.4.5	C3028	REBOCO C/ ARGAMASSA DE CIMENTO E AREIA PENEIRADA, TRAÇO 1:3	SEINFRA	M2	479,46	43,26	20.741,44
2.4.6	C4442	CERÂMICA ESMALTADA C/ ARG. PRÉ-FABRICADA ATÉ 10x10cm (100cm²) - DECORATIVA - P/ PAREDE	SEINFRA	M2	91,62	70,63	6.498,61
2.4.7	C4445	CERÂMICA ESMALTADA RETIFICADA C/ ARG. PRÉ-FABRICADA ACIMA DE 30x30cm (900cm²) - PEI-5/PEI-4 - P/ PAREDE	SEINFRA	M2	28,44	90,17	2.564,43
2.4.8	C2058	REJUNTAMENTO C/ ARG. PRÉ-FABRICADA, JUNTA ENTRE 6mm E 10mm EM CERÂMICA, ATÉ 10x10 cm (100 cm²) - DECORATIVA (PAREDE/PISO)	SEINFRA	M2	91,62	17,84	1.634,50
2.4.9	C1123	REJUNTAMENTO C/ ARG. PRÉ-FABRICADA, JUNTA ATÉ 2mm EM CERÂMICA, ACIMA DE 30x30 cm (900 cm²) E PORCELANATOS (PAREDE/PISO)	SEINFRA	M2	28,44	7,87	223,82
2.5		PISO E PAVIMENTAÇÃO					29.472,98
2.5.1	C0330	ATERRO C/COMPACTAÇÃO MANUAL S/CONTROLE, MAT. C/AQUISIÇÃO	SEINFRA	M3	47,56	93,40	4.442,10
2.5.2	C3025	PISO MORTO CONCRETO FCK=13,5MPa C/PREPARO E LANÇAMENTO	SEINFRA	M3	8,64	524,32	4.530,12
2.5.3	C1920	PISO INDUSTRIAL NATURAL ESP.= 12mm, INCLUS. POLIMENTO (INTERNO)	SEINFRA	M2	173,18	114,75	19.872,41
2.5.4	C4819	PISO INTERTRAVADO TIPO TÍJOLINHO (20X10X6)CM 35MPa, COR CINZA - COMPACTAÇÃO MECANIZADA	SEINFRA	M2	11,82	47,86	565,71
2.5.5	C2860	LASTRO DE AREIA ADQUIRIDA	SEINFRA	M3	0,59	106,14	62,62
2.6		COBERTURA					43.771,21
2.6.1	C1336	ESTRUTURA DE MADEIRA P/ TELHA CERÂMICA OU CONCRETO VAO 3 A 7m (TESOURAS / TERÇAS / CONTRAVENTAMENTOS / FERRAGENS)	SEINFRA	M2	230,93	110,85	25.598,59
2.6.2	C4462	TEIHA CERÂMICA	SEINFRA	M2	230,93	63,38	14.636,34
2.6.3	C0387	BEIRA E BICA EM TELHA COLONIAL	SEINFRA	M	230,93	11,03	2.754,09
2.6.4	C0989	CUMEEIRA CERÂMICA DA TELHA CANAL "TIMOM"	SEINFRA	M	19,54	25,11	490,65
2.6.5	C2471	TINTA CERÂMICA DUAS DEMÃOS	SEINFRA	M2	15,77	18,43	290,64

29

2.7 ESQUADRIAS E GRADES							28.496,03
2.7.1	C1977	PORTA EXTERNA DE CEDRO LISA COMPLETA UMA FOLHA (0.80X2.10)m	SEINFRA	UN	7,00	754,67	5.282,69
2.7.2	C1971	PORTA DE VIDRO TEMPERADO 2 FOLHAS (1.80X2.10)m E=10mm	SEINFRA	CJ	2,00	3.693,62	7.367,24
2.7.3	C4517	PORTA EM ALUMÍNIO ANODIZADO NATURAL/FOSCO, DE ABRIR, SEM BANDEIROLA E/OU PEITORIL, SEM VIDRO - FORNECIMENTO E MONTAGEM	SEINFRA	M2	3,36	319,73	1.074,29
2.7.4	C4951	VIDRO TEMPERADO INCOLOR C/MASSA E=10MM, COLOCADO	SEINFRA	M2	3,36	364,37	1.224,28
2.7.5	C4513	JANELA EM ALUMÍNIO ANODIZADO NATURAL/FOSCO, DE CORRER, SEM BANDEIROLA E/OU PEITORIL, SEM VIDRO - FORNECIMENTO E MONTAGEM	SEINFRA	M2	13,46	244,51	3.291,10
2.7.6	C4949	VIDRO TEMPERADO INCOLOR C/MASSA E=6MM, COLOCADO	SEINFRA	M2	15,06	268,84	4.048,73
2.7.7	C1869	PEITORIL DE GRANITO L= 15 cm	SEINFRA	M	11,80	85,20	1.005,36
2.7.8	C1381	FECHADURA COMPLETA PARA PORTA INTERNA	SEINFRA	UN	7,00	121,08	847,56
2.7.9	C0042	ALIZAR (GUARNIÇÃO) DE MADEIRA	SEINFRA	M	70,00	8,60	602,00
2.7.10	I1152	FECHADURA CENTRAL COM 2 CILINDROS (1521)	SEINFRA	UN	3,00	107,87	323,61
2.7.11	I1743	PUXADOR CONCHA (1606)	SEINFRA	UN	1,00	12,03	12,03
2.7.12	C1426	GRADE DE FERRO DE PROTEÇÃO	SEINFRA	M2	21,00	210,34	4.417,14
2.8 INSTALAÇÕES							50.956,68
2.8.1 INSTALAÇÕES HIDROSANITÁRIAS							4.960,32
2.8.1.1 INSTALAÇÕES SANITÁRIAS							715,01
2.8.1.1.1	C4923	CAIXA SIFONADA PVC 100 X 100 X 50MM, ACABAMENTO BRANCO (GRELHA OU TAMPA CEGA)	SEINFRA	UN	2,00	31,43	62,86
2.8.1.1.2	C1549	JOELHO PVC BRANCO P/ESGOTO D=100mm (4")	SEINFRA	UN	3,00	28,25	84,75
2.8.1.1.3	C1551	JOELHO PVC BRANCO P/ESGOTO D=40mm (1 1/2")	SEINFRA	UN	4,00	12,82	51,28
2.8.1.1.4	C1552	JOELHO PVC BRANCO P/ESGOTO D=50mm (2")	SEINFRA	UN	2,00	13,79	27,58
2.8.1.1.5	C1576	JUNÇÃO SIMPLES DE REDUÇÃO PVC P/ESGOTO 100X50mm (4"X2")-C/ANÉIS	SEINFRA	UN	2,00	39,25	78,50
2.8.1.1.6	C1574	JUNÇÃO SIMPLES C/INSPEÇÃO PVC P/ESGOTO D=100mm (4")-C/ANÉIS	SEINFRA	UN	1,00	41,21	41,21
2.8.1.1.7	C1758	LUVA SIMPLES PVC BRANCO P/ESGOTO 100mm (4")	SEINFRA	UN	6,00	18,63	111,78
2.8.1.1.8	C1761	LUVA SIMPLES PVC BRANCO P/ESGOTO 50mm (2")	SEINFRA	UN	2,00	8,87	17,74
2.8.1.1.9	C2593	TUBO PVC BRANCO P/ESGOTO D=100MM (4")	SEINFRA	M	3,38	32,93	111,30
2.8.1.1.10	C2595	TUBO PVC BRANCO P/ESGOTO D=40mm (1 1/2")	SEINFRA	M	0,39	13,37	5,21
2.8.1.1.11	C2596	TUBO PVC BRANCO P/ESGOTO D=50mm (2")	SEINFRA	M	4,53	18,61	84,30
2.8.1.1.12	C2353	TÊ PVC BRANCO P/ESGOTO D=100X50mm (4"X2")-JUNTAS C/ANÉIS	SEINFRA	UN	1,00	38,50	38,50
2.8.1.2 INSTALAÇÕES HIDRÁULICAS							504,91
2.8.1.2.1	C1526	JOELHO 90 PVC SOLD./ROSCA. D= 25mmX3/4"	SEINFRA	UN	2,00	10,48	20,96
2.8.1.2.2	C1559	JOELHO PVC SOLD. AZUL D=25mmX3/4"	SEINFRA	UN	3,00	12,90	38,70
2.8.1.2.3	C1739	LUVA PVC SOLD./ROSCA. D=25mmX3/4"	SEINFRA	UN	2,00	7,25	14,50
2.8.1.2.4	C2166	REGISTRO DE GAVETA C/CANOPLA CROMADA D= 20mm (3/4")	SEINFRA	UN	1,00	79,10	79,10
2.8.1.2.5	C2172	REGISTRO DE PRESSÃO C/CANOPLA CROMADA D= 20mm (3/4")	SEINFRA	UN	2,00	75,90	151,80
2.8.1.2.6	C2616	TUBO PVC SOLD. MARROM D= 25mm (3/4")	SEINFRA	M	13,37	7,50	100,28
2.8.1.2.7	C2381	TÊ PVC SOLD. MARROM D= 25mm (3/4")	SEINFRA	UN	2,00	8,59	17,10
2.8.1.2.8	C2341	TÊ REDUÇÃO PVC SOLD./ROSCA. D=25mmX25mmX1/2"	SEINFRA	UN	7,00	11,77	82,39
2.8.1.3 LOUÇAS E METAIS							3.740,40
2.8.1.3.1	C0348	BACIA DE LOUÇA BRANCA C/CAIXA ACOPLADA	SEINFRA	UN	2,00	741,43	1.482,86
2.8.1.3.2	C1619	LAVATÓRIO DE LOUÇA BRANCA SICOLUNA C/TORNEIRA E ACESSÓRIOS	SEINFRA	UN	2,00	453,17	906,34
2.8.1.3.3	C4068	BANCADA DE GRANITO CINZA E=2cm	SEINFRA	M2	1,10	328,93	359,62
2.8.1.3.4	C1898	PEÇAS DE APOIO DEFICIENTES C/TUBO INOX PWC'S	SEINFRA	M	3,40	225,57	766,94
2.8.1.3.5	9544	PAPELEIRA DE PAREDE EM METAL CROMADO SEM TAMPA, INCLUSO FIXAÇÃO. AF 01/2020	SINAPI	UN	2,00	33,07	66,14
2.8.1.3.6	C1990	PORTA SABÃO LÍQUIDO DE VIDRO (INSTALADO)	SEINFRA	UN	2,00	42,25	84,50
2.8.1.3.7	00000377	ASSENTO SANITARIO DE PLASTICO, TIPO CONVENCIONAL	SINAPI	UN	2,00	37,00	74,00
2.8.2 INSTALAÇÕES ELÉTRICAS							45.996,38
2.8.2.1	C2077	QUADRO DE DISTRIBUIÇÃO DE LUZ EMBUTIR ATÉ 6 DIVISÕES, C/BARRAMENTO	SEINFRA	UN	5,00	172,51	862,55
2.8.2.2	C2068	QUADRO DE DISTRIBUIÇÃO DE LUZ EMBUTIR ATÉ 24 DIVISÕES 332X332X95mm, C/BARRAMENTO	SEINFRA	UN	1,00	310,47	310,47
2.8.2.3	C1205	ELETRODUTO CONDULETE DE PVC DE 3/4"	SEINFRA	M	62,50	21,54	1.346,25
2.8.2.4	C1186	ELETRODUTO PVC ROSC. D= 25mm (3/4")	SEINFRA	M	339,50	9,88	3.354,26
2.8.2.5	C4762	CAIXA DE LIGAÇÃO PVC 4" X 2"	SEINFRA	UN	52,00	7,38	383,76
2.8.2.6	C4761	CAIXA DE LIGAÇÃO PVC 4" X 4"	SEINFRA	UN	24,00	9,10	218,40
2.8.2.7	C1020	CURVA P/ELETRODUTO PVC ROSC. D= 25mm (3/4")	SEINFRA	UN	42,00	5,77	242,34
2.8.2.8	C0524	CABO ISOLADO PVC 750V 10MM2	SEINFRA	M	409,50	11,06	4.529,07
2.8.2.9	C0540	CABO ISOLADO PVC 750V 2,5MM2	SEINFRA	M	2.185,33	6,13	13.396,07

[Handwritten signatures and marks]

2.8.2.10	C0534	CABO ISOLADO PVC 750V 4MM2	SEINFRA	M	192,80	7,44	1.434,43
2.8.2.11	C1494	INTERRUPTOR UMA TECLA SIMPLES 10A 250V	SEINFRA	UN	5,00	15,48	77,40
2.8.2.12	C1479	INTERRUPTOR DUAS TECLAS SIMPLES 10A 250V	SEINFRA	UN	8,00	27,31	218,48
2.8.2.13	C1489	INTERRUPTOR TRES TECLAS SIMPLES 10A 250V	SEINFRA	UN	2,00	38,55	77,10
2.8.2.14	C4802	LUMINÁRIA DE SOBREPOR/EMBTIR RETANGULAR EM PA(POLYAMIDE) COM REFLETOR EM PMMA OPTICO PARA 2 LED'S TUBULARES T5 DE 20W, TONALIDADE 5000K, COR BRANCA, GRAU DE PROTEÇÃO IP20 E 1 LED DRIVER - COMPLETA	SEINFRA	UN	24,00	491,31	11.701,44
2.8.2.15	C4105	ARANDELA PARA FLUORESCENTE COMPACTA 18W EM ALUMINIO ANODIZADO E PINTADO POR PROCESSO ELETROSTÁTICO COM UM VISOR EM VIDRO FOSCO	SEINFRA	UN	7,00	182,73	1.279,11
2.8.2.16	C1709	LUVA P/ELETRODUTO PVC ROSC. D= 25mm (3/4")	SEINFRA	UN	131,00	2,01	263,31
2.8.2.17	C2493	TOMADA UNIVERSAL 10A 250V	SEINFRA	UN	4,00	16,30	65,20
2.8.2.18	C4792	TOMADA DUPLA DE EMBUTIR 2P+T 10A-250V	SEINFRA	UN	26,00	23,81	619,09
2.8.2.19	C1092	DISJUNTOR MONOPOLAR EM QUADRO DE DISTRIBUIÇÃO 10A	SEINFRA	UN	1,00	20,76	20,76
2.8.2.20	C1093	DISJUNTOR MONOPOLAR EM QUADRO DE DISTRIBUIÇÃO 16A	SEINFRA	UN	4,00	20,76	83,04
2.8.2.21	C1095	DISJUNTOR MONOPOLAR EM QUADRO DE DISTRIBUIÇÃO 20A	SEINFRA	UN	1,00	20,76	20,76
2.8.2.22	C1096	DISJUNTOR MONOPOLAR EM QUADRO DE DISTRIBUIÇÃO 25A	SEINFRA	UN	4,00	20,76	83,04
2.8.2.23	C1098	DISJUNTOR MONOPOLAR EM QUADRO DE DISTRIBUIÇÃO 32A	SEINFRA	UN	3,00	27,19	81,57
2.8.2.24	C1101	DISJUNTOR MONOPOLAR EM QUADRO DE DISTRIBUIÇÃO 50A	SEINFRA	UN	1,00	27,19	27,19
2.8.2.25	I2413	QUADRO DE MEDIÇÃO TRIFASICA EM POSTE	SEINFRA	UN	1,00	272,40	272,40
2.8.2.26	C4968	POSTE DE CONCRETO DUPLO T, RESISTÊNCIA NOMINAL 200KG, H= 9,00M, PESO APROXIMADO 470KG	SEINFRA	UN	1,00	877,33	877,33
2.8.2.27	C1190	ELETRODUTO PVC ROSC. D= 60mm (2")	SEINFRA	M	12,00	31,84	382,08
2.8.2.28	C0520	CABO COBRE NU 35MM2	SEINFRA	M	95,20	33,57	3.195,86
2.8.2.29	C1130	DISJUNTOR TRIPOLAR EM QUADRO DE DISTRIBUIÇÃO 70A	SEINFRA	UN	1,00	123,64	123,64
2.8.2.30	C1186	ELETRODUTO PVC ROSC. D= 25mm (3/4")	SEINFRA	M	2,00	9,88	19,76
2.8.2.31	C1024	CURVA P/ELETRODUTO PVC ROSC. D= 60mm (2")	SEINFRA	UN	2,00	21,08	42,16
2.8.2.32	C3911	CONECTOR DE ATERRAMENTO TIPO K2C17-10mm BURDY	SEINFRA	UN	1,00	11,90	11,90
2.8.2.33	C0326	ATERRAMENTO COMPLETO C/ HASTE COPPERWELD 3/4"X 2.40M	SEINFRA	UN	1,00	263,73	263,73
2.8.2.34	C0547	CABO EM PVC 1000V 10MM2	SEINFRA	M	2,00	11,22	22,44
2.9	PINTURA						19.879,36
2.9.1	C1207	EMASSAMENTO DE PAREDES EXTERNAS 2 DEMÃOS C/MASSA ACRÍLICA	SEINFRA	M2	467,71	15,08	7.053,07
2.9.2	C1615	LATEX DUAS DEMÃOS EM PAREDES INTERNAS S/MASSA	SEINFRA	M2	467,71	19,38	9.064,22
2.9.3	C2461	TEXTURA ACRÍLICA 1 DEMÃO EM PAREDES EXTERNAS	SEINFRA	M2	144,30	14,48	2.089,46
2.9.4	C1280	ESMALTE DUAS DEMÃOS EM ESQUADRIAS DE MADEIRA	SEINFRA	M2	23,52	20,73	487,57
2.9.5	C1279	ESMALTE DUAS DEMÃOS EM ESQUADRIAS DE FERRO	SEINFRA	M2	21,00	37,76	792,96
2.9.6	C1206	EMASSAMENTO DE ESQUADRIAS DE MADEIRA P/TINTA ÓLEO OU ESMALTE 2 DEMÃOS	SEINFRA	M2	23,52	16,67	392,08
2.10	SERVIÇOS FINAIS						155,08
2.10.1	C3447	LIMPEZA DE PISO EM ÁREA URBANIZADA	SEINFRA	M2	132,55	1,17	155,08
3	CRECHE						286.593,27
3.1	FUNDAÇÃO						32.451,44
3.1.1	C2781	ESCAVAÇÃO MANUAL SOLO DE 1A CAT. PROF. DE 1,51 a 3,00m	SEINFRA	M3	61,93	54,43	3.370,85
3.1.2	C1400	FORMA DE TÁBUAS DE 1" DE 3A. P/FUNDAÇÕES UTIL. 5 X	SEINFRA	M2	6,05	66,19	400,45
3.1.3	C4291	CONCRETO MOLDADO "IN LOCO" FCK ACIMA DE 10 MPa, INCLUSIVE LANÇAMENTO E CURA	SEINFRA	M3	11,76	653,36	7.683,51
3.1.4	C4151	ARMADURA DE AÇO CA 50/60	SEINFRA	KG	1.034,88	13,55	14.022,62
3.1.5	C4592	ALVENARIA DE EMBASAMENTO EM TIJOLO CERÂMICO FURADO C/ ARGAMASSA CIMENTO E AREIA 1:4	SEINFRA	M3	8,84	612,00	5.410,08
3.1.6	C0089	ANEL DE IMPERMEABILIZAÇÃO C/ARMAÇÃO EM FERRO	SEINFRA	M3	2,21	707,66	1.563,93
3.2	ESTRUTURA						67.479,40
3.2.1	C1401	FORMA DE TÁBUAS DE 1" DE 3A. P/SUPERESTRUTURA - UTIL. 2 X	SEINFRA	M2	107,45	133,83	14.380,03
3.2.2	C4291	CONCRETO MOLDADO "IN LOCO" FCK ACIMA DE 10 MPa, INCLUSIVE LANÇAMENTO E CURA	SEINFRA	M3	16,53	653,36	10.800,04
3.2.3	C0216	ARMADURA CA-50A MÉDIA D= 6,3 A 10,0mm	SEINFRA	KG	1.454,64	14,13	20.554,06
3.2.4	C4458	LAJE PRÉ-FABRICADA TRELIÇADA P/ FÓRRO - VÃO ACIMA DE 4,81 m	SEINFRA	M2	152,17	142,62	21.745,27
3.3	PAREDES E PAINÉIS						9.908,54
3.3.1	C0073	ALVENARIA DE TIJOLO CERÂMICO FURADO (9x19x19)cm C/ARGAMASSA MISTA DE CAL HIDRATADA ESP.=10cm (1:2:8)	SEINFRA	M2	122,95	59,82	7.354,87
3.3.2	C2666	VERGA RETA DE CONCRETO ARMADO	SEINFRA	M3	0,92	1.686,12	1.532,83
3.3.3	C0804	COBOGÓ ANTI-CHUVA (50x40)cm C/ARG. CIMENTO E AREIA TRAÇO 1:3	SEINFRA	M2	12,28	83,13	1.020,84
3.4	REVESTIMENTO						51.870,58
3.4.1	C0776	CHAPISCO C/ ARGAMASSA DE CIMENTO E AREIA S/PENEIRAR TRAÇO 1:3 ESP.= 5mm P/ PAREDE	SEINFRA	M2	245,90	6,18	1.519,66

20

3.4.2	C0778	CHAPISCO C/ ARGAMASSA DE CIMENTO E AREIA S/ PENEIRAR TRACO 1:3 ESP=5 mm P/ TETO	SEINFRA	M2	134,03	12,13	1.625,78
3.4.3	C3035	REBOCO C/ ARGAMASSA DE CIMENTO E AREIA S/ PENEIRAR TRACO 1:6. ESP=20 mm P/ TETO	SEINFRA	M2	134,03	32,90	4.409,59
3.4.4	C1220	EMBOÇO C/ ARGAMASSA DE CIMENTO E AREIA S/ PENEIRAR, TRACO 1:3	SEINFRA	M2	121,16	31,99	3.875,91
3.4.5	C3028	REBOCO C/ ARGAMASSA DE CIMENTO E AREIA PENEIRADA, TRACO 1:3	SEINFRA	M2	666,64	43,26	28.838,85
3.4.6	C4442	CERÂMICA ESMALTADA C/ ARG. PRÉ-FABRICADA ATÉ 10x10cm (100cm²) - DECORATIVA - P/ PAREDE	SEINFRA	M2	29,96	70,93	2.125,06
3.4.7	C4445	CERÂMICA ESMALTADA RETIFICADA C/ ARG. PRÉ-FABRICADA ACIMA DE 30x30cm (900cm²) - PEI-5/PEI-4 - P/ PAREDE	SEINFRA	M2	91,20	90,17	8.223,50
3.4.8	C2058	REJUNTAMENTO C/ ARG. PRÉ-FABRICADA, JUNTA ENTRE 6mm E 10mm EM CERÂMICA, ATÉ 10x10 cm (100 cm²) - DECORATIVA (PAREDE/PISO)	SEINFRA	M2	29,96	17,84	534,49
3.4.9	C1123	REJUNTAMENTO C/ ARG. PRÉ-FABRICADA, JUNTA ATÉ 2mm EM CERÂMICA ACIMA DE 30x30 cm (900 cm²) E PORCELANATOS (PAREDE/PISO)	SEINFRA	M2	91,20	7,87	717,74
3.5	PISO E PAVIMENTAÇÃO						15.804,52
3.5.1	C0330	ATERRO C/COMPACTAÇÃO MANUAL S/CONTROLE, MAT CIAQUISIÇÃO	SEINFRA	M3	62,54	93,40	5.841,24
3.5.2	C3025	PISO MORTO CONCRETO FCK=13,5MPa C/PREPARO E LANÇAMENTO	SEINFRA	M3	12,46	524,32	6.533,03
3.5.3	C2860	LASTRO DE AREIA ADQUIRIDA	SEINFRA	M3	2,03	106,14	215,46
3.5.4	C1920	PISO INDUSTRIAL NATURAL ESP.= 12mm, INCLUS. POLIMENTO (INTERNO)	SEINFRA	M2	10,39	114,75	1.192,25
3.5.5	C3450	PISO CIMENTADO ESP.=1,50cm C/ JUNTA PLÁSTICA (27x3)mm EM MÓDULOS (1,00x1,00)m	SEINFRA	M2	41,31	48,96	2.022,54
3.6	COBERTURA						25.418,29
3.6.1	C1336	ESTRUTURA DE MADEIRA P/ TELHA CERÂMICA OU CONCRETO VAO 3 A 7m (TESOURAS / TERÇAS / CONTRAVENTAMENTOS / FERRAGENS)	SEINFRA	M2	87,40	110,85	9.888,29
3.6.2	C4462	TELHA CERÂMICA	SEINFRA	M2	239,87	63,38	15.202,96
3.6.3	C0387	BEIRA E BICA EM TELHA COLONIAL	SEINFRA	M	37,00	11,93	441,41
3.6.4	C0989	CUMEEIRA CERÂMICA DA TELHA CANAL "TIMOM"	SEINFRA	M	3,41	25,11	85,63
3.7	ESQUADRIAS E GRADES						23.054,57
3.7.1	C1977	PORTA EXTERNA DE CEDRO LISA COMPLETA UMA FOLHA (0.80X 2,10)m	SEINFRA	UN	9,00	754,67	6.792,03
3.7.2	C3659	PORTÃO DE METALON E BARRA CHATA DE FERRO C/FECHADURA E DOBRADIÇA, INCLUS. PINTURA ESMALTE SINTÉTICO	SEINFRA	M2	4,62	384,54	1.776,57
3.7.3	C4513	JANELA EM ALUMÍNIO ANODIZADO NATURAL/FOSCO, DE CORRER, SEM BANDEIROLA E/OU PEITORIL, SEM VIDRO - FORNECIMENTO E MONTAGEM	SEINFRA	M2	22,08	244,51	5.398,78
3.7.4	C4949	VIDRO TEMPERADO INCOLOR C/MASSA E=6MM, COLOCADO	SEINFRA	M2	25,08	268,84	6.742,51
3.7.5	C1889	PEITORIL DE GRANITO L= 15 cm	SEINFRA	M	18,40	85,20	1.587,68
3.7.6	C0042	ALIZAR (GUARNIÇÃO) DE MADEIRA	SEINFRA	M	90,00	8,60	774,00
3.8	INSTALAÇÕES						32.379,43
3.8.1	INSTALAÇÕES HIDROSANITÁRIAS						6.353,68
3.8.1.1	INSTALAÇÕES SANITÁRIAS						1.341,02
3.8.1.1.1	C4923	CAIXA SIFONADA PVC 100 X 100 X 50MM, ACABAMENTO BRANCO (GRELHA OU TAMPA CEGA)	SEINFRA	UN	2,00	31,43	62,86
3.8.1.1.2	C1549	JOELHO PVC BRANCO P/ESGOTO D=100mm (4")	SEINFRA	UN	7,00	28,25	197,75
3.8.1.1.3	C1551	JOELHO PVC BRANCO P/ESGOTO D=40mm (1 1/2")	SEINFRA	UN	2,00	12,82	25,64
3.8.1.1.4	C1552	JOELHO PVC BRANCO P/ESGOTO D=50mm (2")	SEINFRA	UN	2,00	13,79	27,58
3.8.1.1.5	C1576	JUNÇÃO SIMPLES DE REDUÇÃO PVC P/ESGOTO 100X50mm (4"X2")-C/ANÉIS	SEINFRA	UN	1,00	39,25	39,25
3.8.1.1.6	C1574	JUNÇÃO SIMPLES C/INSPEÇÃO PVC P/ESGOTO D=100mm (4")-C/ANÉIS	SEINFRA	UN	3,00	41,21	123,63
3.8.1.1.7	C1758	LUVA SIMPLES PVC BRANCO P/ESGOTO 100mm (4")	SEINFRA	UN	10,00	18,63	186,30
3.8.1.1.8	C1761	LUVA SIMPLES PVC BRANCO P/ESGOTO 50mm (2")	SEINFRA	UN	6,00	8,07	53,22
3.8.1.1.9	C2593	TUBO PVC BRANCO P/ESGOTO D=100MM (4")	SEINFRA	M	11,10	32,93	365,52
3.8.1.1.10	C2595	TUBO PVC BRANCO P/ESGOTO D=40mm (1 1/2")	SEINFRA	M	1,05	13,37	14,04
3.8.1.1.11	C2596	TUBO PVC BRANCO P/ESGOTO D=50mm (2")	SEINFRA	M	5,75	18,61	107,01
3.8.1.1.12	C2353	TÊ PVC BRANCO P/ESGOTO D=100X50mm (4"X2")-JUNTAS C/ANÉIS	SEINFRA	UN	1,00	38,50	38,50
3.8.1.1.13	C4390	JOELHO 45 PVC BRANCO PARA ESGOTO D=100mm (4")	SEINFRA	UN	1,00	26,07	26,07
3.8.1.1.14	C4669	JOELHO 45 PVC BRANCO PARA ESGOTO D=50mm (2")	SEINFRA	UN	3,00	16,65	49,95
3.8.1.1.15	C3994	JUNÇÃO PVC BRANCO 50 x 50 mm (2" x 2")	SEINFRA	UN	1,00	23,70	23,70
3.8.1.2	INSTALAÇÕES HIDRÁULICAS						1.204,48
3.8.1.2.1	C1526	JOELHO 90 PVC SOLD./ROSCA. D= 25mmX3/4"	SEINFRA	UN	6,00	10,48	62,88
3.8.1.2.2	C1559	JOELHO PVC SOLD. AZUL D=25mmX3/4"	SEINFRA	UN	8,00	12,60	103,20
3.8.1.2.3	C1739	LUVA PVC SOLD./ROSCA. D=25mmX3/4"	SEINFRA	UN	4,00	7,25	29,00
3.8.1.2.4	C2166	REGISTRO DE GAVETA C/CANOPLA CROMADA D= 20mm (3/4")	SEINFRA	UN	3,00	79,10	237,30
3.8.1.2.5	C2172	REGISTRO DE PRESSÃO C/CANOPLA CROMADA D= 20mm (3/4")	SEINFRA	UN	4,00	75,00	303,60
3.8.1.2.6	C2616	TUBO PVC SOLD. MARROM D= 25mm (3/4")	SEINFRA	M	33,20	7,50	249,00

Handwritten marks and signatures at the bottom of the page.

3.8.1.2.7	C2381	TÊ PVC SOLD. MARROM D= 25mm (3/4")	SEINFRA	UN	5,00	8,59	42,95
3.8.1.2.8	C2341	TÊ REDUÇÃO PVC SOLD./ROSCA. D=25mmX25mmX1/2"	SEINFRA	UN	15,00	11,77	176,55
3.8.1.3	LOUÇAS E METAIS						3.808,18
3.8.1.3.1	C3247	BACIA DE LOUÇA BRANCA P/ CRIANÇA, INCLUSIVE TAMPA	SEINFRA	UN	4,00	469,50	1.878,00
3.8.1.3.2	C4068	BANCADA DE GRANITO CINZA E=2cm	SEINFRA	M2	1,82	326,93	595,01
3.8.1.3.3	C0796	CHUVEIRO ELÉTRICO AUTOMÁTICO 220V-2800/4400W (INSTALADO)	SEINFRA	UN	2,00	366,06	732,12
3.8.1.3.4	C4820	TORNEIRA DE PAREDE P/ PIA, ACABAMENTO CROMADO, C/ BICA MÓVEL E AREJADOR, 1/2" OU 3/4"	SEINFRA	UN	3,00	100,59	301,77
3.8.1.3.5	95544	PAPELEIRA DE PAREDE EM METAL CROMADO SEM TAMPA, INCLUSO FIXAÇÃO. AF 01/2020	SINAPI	UN	4,00	33,07	132,28
3.8.1.3.6	C1990	PORTA SABÃO LÍQUIDO DE VIDRO (INSTALADO)	SEINFRA	UN	4,00	42,25	169,00
3.8.2	INSTALAÇÕES ELÉTRICAS						26.025,75
3.8.2.1	C2077	QUADRO DE DISTRIBUIÇÃO DE LUZ EMBUTIR ATE 6 DIVISÕES, C/BARRAMENTO	SEINFRA	UN	1,00	172,51	172,51
3.8.2.2	C1205	ELETRODUTO CONDULETE DE PVC DE 3/4"	SEINFRA	M	80,00	21,54	1.723,20
3.8.2.3	C1186	ELETRODUTO PVC ROSC. D= 25mm (3/4")	SEINFRA	M	194,00	9,80	1.924,62
3.8.2.4	C4762	CAIXA DE LIGAÇÃO PVC 4" X 2"	SEINFRA	UN	46,00	7,38	339,48
3.8.2.5	C4761	CAIXA DE LIGAÇÃO PVC 4" X 4"	SEINFRA	UN	25,00	9,10	227,50
3.8.2.6	C1020	CURVA P/ELETRODUTO PVC ROSC. D= 25mm (3/4")	SEINFRA	UN	43,00	5,77	248,11
3.8.2.7	C0524	CABO ISOLADO PVC 750V 10MM2	SEINFRA	M	54,30	11,06	600,58
3.8.2.8	C0540	CABO ISOLADO PVC 750V 2,5MM2	SEINFRA	M	968,80	6,13	5.926,48
3.8.2.9	C0534	CABO ISOLADO PVC 750V 4MM2	SEINFRA	M	108,60	7,44	807,98
3.8.2.10	C1494	INTERRUPTOR UMA TECLA SIMPLES 10A 250V	SEINFRA	UN	1,00	15,48	15,48
3.8.2.11	C1492	INTERRUPTOR UMA TECLA PARALELO 10A 250V	SEINFRA	UN	2,00	21,23	42,46
3.8.2.12	C1479	INTERRUPTOR DUAS TECLAS SIMPLES 10A 250V	SEINFRA	UN	3,00	27,31	81,93
3.8.2.13	C1489	INTERRUPTOR TRES TECLAS SIMPLES 10A 250V	SEINFRA	UN	3,00	38,55	115,65
3.8.2.14	C4802	LUMINÁRIA DE SOBREPOR/EMBTIR RETANGULAR EM PA(POLYAMIDE) COM REFLETOR EM PMMA OPTICO PARA 2 LED'S TUBULARES T5 DE 20W, TONALIDADE 5000K, COR BRANCA, GRAU DE PROTEÇÃO IP20 E 1 LED DRIVER - COMPLETA	SEINFRA	UN	25,00	491,31	12.282,75
3.8.2.15	C4105	ARANDELA PARA FLUORESCENTE COMPACTA 18W EM ALUMINIO ANODIZADO E PINTADO POR PROCESSO ELETROSTÁTICO COM UM VISOR EM VIDRO FOSCO	SEINFRA	UN	4,00	182,73	730,92
3.8.2.16	C1709	LUVA P/ELETRODUTO PVC ROSC. D= 25mm (3/4")	SEINFRA	UN	02,00	2,01	184,02
3.8.2.17	C2493	TOMADA UNIVERSAL 10A 250V	SEINFRA	UN	31,00	16,30	505,30
3.8.2.18	C1092	DISJUNTOR MONOPOLAR EM QUADRO DE DISTRIBUIÇÃO 10A	SEINFRA	UN	1,00	20,76	20,76
3.8.2.19	C1095	DISJUNTOR MONOPOLAR EM QUADRO DE DISTRIBUIÇÃO 20A	SEINFRA	UN	1,00	20,76	20,76
3.8.2.20	C1098	DISJUNTOR MONOPOLAR EM QUADRO DE DISTRIBUIÇÃO 32A	SEINFRA	UN	2,00	27,19	54,30
3.9	PINTURA						25.364,81
3.9.1	C1207	EMASSAMENTO DE PAREDES EXTERNAS 2 DEMÃOS C/MASSA ACRÍLICA	SEINFRA	M2	568,41	15,08	8.571,62
3.9.2	C1615	LATEX DUAS DEMÃOS EM PAREDES INTERNAS S/MASSA	SEINFRA	M2	560,41	19,30	11.015,79
3.9.3	C2461	TEXTURA ACRÍLICA 1 DEMÃO EM PAREDES EXTERNAS	SEINFRA	M2	296,79	14,48	4.297,52
3.9.4	C1280	ESMALTE DUAS DEMÃOS EM ESQUADRIAS DE MADEIRA	SEINFRA	M2	30,24	20,73	626,88
3.9.5	C1279	ESMALTE DUAS DEMÃOS EM ESQUADRIAS DE FERRO	SEINFRA	M2	9,24	37,76	348,90
3.9.6	C1206	EMASSAMENTO DE ESQUADRIAS DE MADEIRA P/TINTA ÓLEO OU ESMALTE 2 DEMÃOS	SEINFRA	M2	30,24	16,67	504,10
3.10	SERVIÇOS FINAIS						2.864,69
3.10.1	C3447	LIMPEZA DE PISO EM ÁREA URBANIZADA	SEINFRA	M2	201,26	1,17	235,47
3.10.2	C3000	GANGORRA C/ 03 PRANCHAS. CONFECÇÃO EM TUBO VAPOR E PINTURA ESMALTE SINTÉTICO	SEINFRA	UN	1,00	957,54	957,54
3.10.3	C0926	CARROSSEL DE RODA	SEINFRA	UN	1,00	905,15	905,15
3.10.4	C2997	ESCORREGADOR GRANDE, CONFECÇÃO EM TUBO VAPOR E PINTURA ESMALTE SINTÉTICO	SEINFRA	UN	1,00	766,53	766,53
4	BLOCO SERVIÇO + AUDITÓRIO						428.704,70
4.1	FUNDAÇÃO						39.339,18
4.1.1	C2781	ESCAVAÇÃO MANUAL SOLO DE 1A CAT. PROF. DE 1,51 a 3,00m	SEINFRA	M3	73,10	54,43	3.978,83
4.1.2	C1400	FORMA DE TÁBUAS DE 1" DE 3A. P/FUNDAÇÕES UTIL. 5 X	SEINFRA	M2	6,05	66,19	400,45
4.1.3	C4291	CONCRETO MOLDADO "IN LOCO" FCK ACIMA DE 10 MPa, INCLUSIVE LANÇAMENTO E CURA	SEINFRA	M3	11,76	653,36	7.683,51
4.1.4	C4151	ARMADURA DE AÇO CA 50/60	SEINFRA	KG	1.034,88	13,55	14.022,02
4.1.5	C4592	ALVENARIA DE EMBASAMENTO EM TIJOLO CERÂMICO FURADO C/ ARGAMASSA CIMENTO E AREIA 1:4	SEINFRA	M3	16,80	612,00	10.281,60
4.1.6	C0089	ANEL DE IMPERMEABILIZAÇÃO C/ARMAÇÃO EM FERRO	SEINFRA	M3	4,20	707,66	2.972,17
4.2	ESTRUTURA						88.126,05
4.2.1	C1401	FORMA DE TÁBUAS DE 1" DE 3A. P/SUPERESTRUTURA - UTIL. 2 X	SEINFRA	M2	152,75	133,83	20.442,53
4.2.2	C4291	CONCRETO MOLDADO "IN LOCO" FCK ACIMA DE 10 MPa, INCLUSIVE LANÇAMENTO E CURA	SEINFRA	M3	23,50	653,36	15.353,96

4.2.3	C0216	ARMADURA CA-50A MÉDIA D= 6,3 A 10,0mm	SEINFRA	KG	2.068,00	14,13	29.220,84
4.2.4	C4458	LAJE PRÉ-FABRICADA TRELIÇADA P/ FÔRRO - VÃO ACIMA DE 4,81 m	SEINFRA	M2	162,03	142,62	23.108,72
4.3	PAREDES E PAINÉIS						25.099,93
4.3.1	C0073	ALVENARIA DE TIJOLO CERÂMICO FURADO (9x19x19)cm C/ARGAMASSA MISTA DE CAL HIDRATADA ESP=10cm (1:2:8)	SEINFRA	M2	380,81	59,82	22.780,05
4.3.2	C2686	VERGA RETA DE CONCRETO ARMADO	SEINFRA	M3	0,40	1.666,12	666,45
4.3.3	C0804	COBOGÓ ANTI-CHUVA (50x40)cm C/ARG. CIMENTO E AREIA TRAÇO 1:3	SEINFRA	M2	5,80	83,13	482,15
4.3.4	C2021	PRATELEIRA DE MARMORITE NATURAL POLIDA DE 1 FACE	SEINFRA	M2	6,88	170,23	1.171,18
4.4	REVESTIMENTO						60.024,62
4.4.1	C0776	CHAPISCO C/ ARGAMASSA DE CIMENTO E AREIA S/PENEIRAR TRAÇO 1:3 ESP= 5mm P/ PAREDE	SEINFRA	M2	61,93	6,18	382,73
4.4.2	C0778	CHAPISCO C/ ARGAMASSA DE CIMENTO E AREIA S/ PENEIRAR TRAÇO 1:3 ESP=5 mm P/ TETO	SEINFRA	M2	162,03	12,13	1.965,42
4.4.3	C3035	REBOCO C/ ARGAMASSA DE CIMENTO E AREIA S/ PENEIRAR TRAÇO 1:6 ESP=20 mm P/ TETO	SEINFRA	M2	162,03	32,90	5.330,79
4.4.4	C1220	EMBOÇO C/ ARGAMASSA DE CIMENTO E AREIA S/ PENEIRAR, TRAÇO 1:3	SEINFRA	M2	299,65	31,99	9.585,80
4.4.5	C3028	REBOCO C/ ARGAMASSA DE CIMENTO E AREIA PENEIRADA, TRAÇO 1:3	SEINFRA	M2	309,98	43,26	13.409,73
4.4.6	C4442	CERÂMICA ESMALTADA C/ ARG. PRÉ-FABRICADA ATÉ 10x10cm (100cm²) - DECORATIVA - P/ PAREDE	SEINFRA	M2	21,85	70,93	1.549,82
4.4.7	C1126	REJUNTAMENTO C/ ARG. PRÉ-FABRICADA, JUNTA ENTRE 2mm E 6mm EM CERÂMICA, ATÉ 10x10 cm (100 cm²) - DECORATIVA (PAREDE/PISO)	SEINFRA	M2	21,85	14,28	312,02
4.4.8	C4445	CERÂMICA ESMALTADA RETIFICADA C/ ARG. PRÉ-FABRICADA ACIMA DE 30x30cm (900cm²) - PEI-5/PEI-4 - P/ PAREDE	SEINFRA	M2	277,80	90,17	25.049,23
9	C1427	REJUNTAMENTO C/ ARG. PRÉ-FABRICADA, JUNTA ENTRE 2mm E 6mm EM CERÂMICA, ACIMA DE 30x30 cm (900 cm²) E PORCELANATOS (PAREDE/PISO)	SEINFRA	M2	277,80	8,78	2.439,08
4.5	PISO E PAVIMENTAÇÃO						45.597,42
4.5.1	C0330	ATERRO C/COMPACTAÇÃO MANUAL S/CONTROLE MAT. C/AQUISIÇÃO	SEINFRA	M3	72,23	93,40	6.746,28
4.5.2	C3025	PISO MORTO CONCRETO FCK=13,5MPa C/PREPARO E LANÇAMENTO	SEINFRA	M3	14,26	524,32	7.476,80
4.5.3	C3450	PISO CIMENTADO ESP.=1,50cm C/ JUNTA PLÁSTICA (27x3)mm EM MÓDULOS (1,00x1,00)m	SEINFRA	M2	20,05	48,96	981,65
4.5.4	C1920	PISO INDUSTRIAL NATURAL ESP.= 12mm, INCLUS. POLIMENTO (INTERNO)	SEINFRA	M2	264,86	114,75	30.392,63
4.6	COBERTURA						58.467,16
4.6.1	C1336	ESTRUTURA DE MADEIRA P/ TELHA CERÂMICA OU CONCRETO VÃO 3 A 7m (TESOURAS / TERÇAS / CONTRAVENTAMENTOS / FERRAGENS)	SEINFRA	M2	314,04	110,85	34.811,33
4.6.2	C4462	TELHA CERÂMICA	SEINFRA	M2	314,04	63,38	19.903,85
4.6.3	C0387	BEIRA E BICA EM TELHA COLONIAL	SEINFRA	M	58,54	11,03	698,38
4.6.4	C0989	CUMEEIRA CERÂMICA DA TELHA CANAL "TIMOM"	SEINFRA	M	21,15	25,11	531,08
4.6.5	C2471	TINTA CERÂMICA DUAS DEMÃOS	SEINFRA	M2	136,87	18,43	2.522,51
4.7	ESQUADRIAS E GRADES						22.954,91
4.7.1	C1977	PORTA EXTERNA DE CEDRO LISA COMPLETA UMA FOLHA (0,80X 2,10)m	SEINFRA	UN	6,00	754,67	4.526,02
4.7.2	C3659	PORTÃO DE METALON E BARRA CHATA DE FERRO C/FECHADURA E DOBRADIÇA, INCLUS. PINTURA ESMALTE SINTÉTICO	SEINFRA	M2	3,78	384,54	1.453,56
4.7.3	C4513	JANELA EM ALUMÍNIO ANODIZADO NATURAL/FOSCO, DE CORRER, SEM BANDEIROLA E/OU PEITORIL, SEM VIDRO - FORNECIMENTO E MONTAGEM	SEINFRA	M2	4,72	244,51	1.154,09
4	C4949	VIDRO TEMPERADO INCOLOR C/MASSA E=6MM, COLOCADO	SEINFRA	M2	4,72	268,84	1.268,92
4.7.5	C1869	PEITORIL DE GRANITO L= 15 cm	SEINFRA	M	18,40	85,20	1.567,68
4.7.6	C0042	ALIZAR (GUARNIÇÃO) DE MADEIRA	SEINFRA	M	90,00	8,60	774,00
4.7.7	C1978	PORTA EXTERNA DE CEDRO LISA COMPLETA UMA FOLHA (0,90X2,10)m	SEINFRA	UN	2,00	823,59	1.647,18
4.7.8	C1987	PORTA DE ALUMÍNIO ANODIZADO COMPACTA	SEINFRA	M2	15,00	525,28	7.879,20
4.7.9	C1958	PORTA DE FERRO COMPACTA EM CHAPA, INCLUS. BATENTES E FERRAGENS	SEINFRA	M2	4,50	323,70	1.456,65
4.7.10	C1426	GRADE DE FERRO DE PROTEÇÃO	SEINFRA	M2	1,45	210,34	304,99
4.7.11	C3506	GUARDA CORPO C/ CORRIMÃO EM TUBO DE AÇO GALVANIZADO 2"	SEINFRA	M	2,92	315,28	920,62
4.8	INSTALAÇÕES						68.190,48
4.8.1	INSTALAÇÕES HIDROSANITÁRIAS						24.283,61
4.8.1.1	INSTALAÇÕES SANITÁRIAS						5.261,70
4.8.1.1.1	C0601	CAIXA DE GORDURA/SABÃO EM ALVENARIA	SEINFRA	UN	1,00	305,78	305,78
4.8.1.1.2	C4923	CAIXA SIFONADA PVC 100 X 100 X 50MM, ACABAMENTO BRANCO (GRELHA OU TAMPA CEGA)	SEINFRA	UN	9,00	31,43	282,87
4.8.1.1.3	C1549	JOELHO PVC BRANCO P/ESGOTO D=100mm (4")	SEINFRA	UN	17,00	28,25	480,25
4.8.1.1.4	C1551	JOELHO PVC BRANCO P/ESGOTO D=40mm (1 1/2")	SEINFRA	UN	20,00	12,82	256,40
4.8.1.1.5	C1552	JOELHO PVC BRANCO P/ESGOTO D=50mm (2")	SEINFRA	UN	16,00	13,79	220,64
4.8.1.1.6	C1576	JUNÇÃO SIMPLES DE REDUÇÃO PVC P/ESGOTO 100X50mm (4"X2")- C/ANÉIS	SEINFRA	UN	8,00	39,25	314,00
4.8.1.1.7	C1758	LUVA SIMPLES PVC BRANCO P/ESGOTO 100mm (4")	SEINFRA	UN	34,00	18,63	633,42

4.8.1.1.8	C1761	LUVA SIMPLES PVC BRANCO P/ESGOTO 50mm (2")	SEINFRA	UN	21,00	8,87	186,27
4.8.1.1.9	C2593	TUBO PVC BRANCO P/ESGOTO D=100MM (4")	SEINFRA	M	33,00	32,93	1.086,69
4.8.1.1.10	C2595	TUBO PVC BRANCO P/ESGOTO D=40mm (1 1/2")	SEINFRA	M	9,30	13,37	125,14
4.8.1.1.11	C2596	TUBO PVC BRANCO P/ESGOTO D=50mm (2")	SEINFRA	M	18,00	18,61	334,98
4.8.1.1.12	C2353	TÊ PVC BRANCO P/ESGOTO D=100X60mm (4"X2")-JUNTAS C/ANÉIS	SEINFRA	UN	5,00	38,50	192,50
4.8.1.1.13	C4390	JOELHO 45 PVC BRANCO PARA ESGOTO D=100mm (4")	SEINFRA	UN	2,00	26,07	52,14
4.8.1.1.14	C4388	JOELHO 45 PVC BRANCO PARA ESGOTO D=40mm (1 1/4")	SEINFRA	UN	7,00	14,85	103,95
4.8.1.1.15	C4669	JOELHO 45 PVC BRANCO PARA ESGOTO D=50mm (2")	SEINFRA	UN	7,00	16,65	116,55
4.8.1.1.16	C4389	JOELHO 45 PVC BRANCO PARA ESGOTO D=75mm (3")	SEINFRA	UN	1,00	22,43	22,43
4.8.1.1.17	C1555	JOELHO PVC BRANCO P/ESGOTO D=75mm (3") - JUNTA C/ANÉIS	SEINFRA	UN	2,00	24,14	48,28
4.8.1.1.18	C1584	JUNÇÃO SIMPLES C/INSPEÇÃO PVC P/ESGOTO D=100mm (4")	SEINFRA	UN	8,00	38,73	309,84
4.8.1.1.19	C1762	LUVA SIMPLES PVC BRANCO P/ESGOTO 75mm (3")	SEINFRA	UN	1,00	14,30	14,30
4.8.1.1.20	C2093	RALO SECO PVC RÍGIDO	SEINFRA	UN	1,00	45,47	45,47
4.8.1.1.21	C2599	TUBO PVC BRANCO P/ESGOTO D=75mm (3") - JUNTA C/ANÉIS	SEINFRA	M	3,75	28,89	108,34
4.8.1.1.22	C2360	TÊ PVC BRANCO P/ESGOTO D=50mm (2") - JUNTA C/ANÉIS	SEINFRA	UN	1,00	21,46	21,46
4.8.1.2	INSTALAÇÕES HIDRÁULICAS						2.414,51
4.8.1.2.1	C1526	JOELHO 90 PVC SOLD./ROSCA. D= 25mmX3/4"	SEINFRA	UN	9,00	10,48	94,32
4.8.1.2.2	C1560	JOELHO REDUÇÃO PVC SOLD./ROSCA. D=25mmX1/2"	SEINFRA	UN	16,00	8,57	153,12
4.8.1.2.3	C1739	LUVA PVC SOLD./ROSCA. D=25mmX3/4"	SEINFRA	UN	4,00	7,25	29,00
4.8.1.2.4	C2166	REGISTRO DE GAVETA C/CANOPLA CROMADA D= 20mm (3/4")	SEINFRA	UN	3,00	79,10	237,30
4.8.1.2.5	C2172	REGISTRO DE PRESSÃO C/CANOPLA CROMADA D= 20mm (3/4")	SEINFRA	UN	4,00	75,60	303,60
4.8.1.2.6	C2616	TUBO PVC SOLD. MARROM D= 25mm (3/4")	SEINFRA	M	53,88	7,50	404,10
4.8.1.2.7	C2381	TÊ PVC SOLD. MARROM D= 25mm (3/4")	SEINFRA	UN	13,00	8,58	111,67
4.8.1.2.8	C2341	TÊ REDUÇÃO PVC SOLD./ROSCA. D=25mmX25mmX1/2"	SEINFRA	UN	17,00	11,77	200,09
4.8.1.2.9	C1567	JOELHO REDUÇÃO PVC ROSC. D=1"X3/4" (32X25mm)	SEINFRA	UN	7,00	12,16	85,12
4.8.1.2.10	C1563	JOELHO REDUÇÃO PVC SOLD. AZUL. D=32mmX3/4"	SEINFRA	UN	3,00	17,84	53,52
4.8.1.2.11	C2617	TUBO PVC SOLD. MARROM D= 32mm (1")	SEINFRA	M	62,85	11,64	731,57
4.8.1.2.12	C2382	TÊ PVC SOLD. MARROM D= 32mm (1")	SEINFRA	UN	1,00	11,10	11,10
4.8.1.3	LOUÇAS E METAIS						16.607,40
4.8.1.3.1	C0348	BACIA DE LOUÇA BRANCA C/CAIXA ACOPLADA	SEINFRA	UN	11,00	741,43	8.155,73
4.8.1.3.2	C1619	LAVATÓRIO DE LOUÇA BRANCA S/COLUNA C/TORNEIRA E ACESSÓRIOS	SEINFRA	UN	3,00	453,17	1.359,51
4.8.1.3.3	C4058	BANCADA DE GRANITO CINZA E=2cm	SEINFRA	M2	2,26	326,93	738,88
4.8.1.3.4	C1898	PEÇAS DE APOIO DEFICIENTES C/TUBO INOX PVC'S	SEINFRA	M	3,40	225,57	766,94
4.8.1.3.5	95544	PAPELEIRA DE PAREDE EM METAL CROMADO SEM TAMP. INCLUSO FIXAÇÃO. AF_01/2020	SINAPI	UN	11,00	33,07	363,77
4.8.1.3.6	C4642	ASSENTO / BANCO - ARTICULÁVEL PARA BANHO DE DEFICIENTE	SEINFRA	UN	2,00	609,70	1.219,40
4.8.1.3.7	C1902	PIA DE AÇO INOX (2.00X0.58)m C/ 2 CUBAS E ACESSÓRIOS	SEINFRA	UN	1,00	1.285,27	1.285,27
4.8.1.3.8	C0355	BANCADA DE GRANITO C/ 2 CUBAS LOUÇAS, S/ACESSÓRIOS (1.60x0.60)m	SEINFRA	UN	2,00	736,39	1.472,78
4.8.1.3.9	86915	TORNEIRA CROMADA DE MESA, 1/2" OU 3/4", PARA LAVATÓRIO, PADRÃO MÉDIO - FORNECIMENTO E INSTALAÇÃO AF_01/2020	SINAPI	UN	4,00	111,99	447,90
4.8.1.3.10	C1930	PORTA SABÃO LÍQUIDO DE VIDRO (INSTALADO)	SEINFRA	UN	5,00	42,25	211,25
4.8.1.3.11	00000377	ASSENTO SANITARIO DE PLASTICO, TIPO CONVENCIONAL	SINAPI	UN	11,00	37,00	407,00
4.8.1.3.12	C3059	TANQUE DE LAVAR DE CIMENTO (1,00x0,50)m COMPLETA C/ TORNEIRA DE METAL - PADRÃO POPULAR	SEINFRA	UN	1,00	178,93	178,93
4.8.2	INSTALAÇÕES ELÉTRICAS						43.906,87
4.8.2.1	C1186	ELETRODUTO PVC ROSC. D= 25mm (3/4")	SEINFRA	M	214,20	9,68	2.116,30
4.8.2.2	C1205	ELETRODUTO CONDULETE DE PVC DE 3/4"	SEINFRA	M	52,80	21,54	1.137,31
4.8.2.3	C4762	CAIXA DE LIGAÇÃO PVC 4" X 2"	SEINFRA	UN	38,00	7,38	280,44
4.8.2.4	C4761	CAIXA DE LIGAÇÃO PVC 4" X 4"	SEINFRA	UN	32,00	9,10	291,20
4.8.2.5	C1020	CURVA P/ELETRODUTO PVC ROSC. D= 25mm (3/4")	SEINFRA	UN	30,00	5,77	173,10
4.8.2.6	C0524	CABO ISOLADO PVC 750V 10MM2	SEINFRA	M	128,70	11,06	1.423,42
4.8.2.7	C0540	CABO ISOLADO PVC 750V 2,5MM2	SEINFRA	M	709,50	6,13	4.348,24
4.8.2.8	C0534	CABO ISOLADO PVC 750V 4MM2	SEINFRA	M	168,60	7,44	1.254,38
4.8.2.9	C1494	INTERRUPTOR UMA TECLA SIMPLES 10A 250V	SEINFRA	UN	4,00	15,48	61,92
4.8.2.10	C1483	INTERRUPTOR DUAS TECLAS SIMPLES E TOMADA 10A 250V	SEINFRA	UN	4,00	43,42	173,68
4.8.2.11	C1489	INTERRUPTOR TRES TECLAS SIMPLES 10A 250V	SEINFRA	UN	5,00	38,55	192,75
4.8.2.12	C4802	LUMINÁRIA DE SOBREPOR/EMBTIR RETANGULAR EM PA(POLYAMIDE) COM REFLETOR EM PMMA OPTICO PARA 2 LED'S TUBULARES T5 DE 20W, TONALIDADE 5000K, COR BRANCA, GRAU DE PROTEÇÃO IP20 E 1 LED DRIVER - COMPLETA	SEINFRA	UN	64,00	491,31	31.443,84
4.8.2.13	C1709	LUVA P/ELETRODUTO PVC ROSC. D= 25mm (3/4")	SEINFRA	UN	74,00	2,01	148,74

4.8.2.14	C2077	QUADRO DE DISTRIBUIÇÃO DE LUZ EMBUTIR ATÉ 6 DIVISÕES, C/BARRAMENTO	SEINFRA	UN	1,00	172,51	172,51
4.8.2.15	C2484	TOMADA 2 POLOS MAIS TERRA 20A 250V	SEINFRA	UN	24,00	19,31	463,44
4.8.2.16	I2115	TOMADA TRIPOLAR (3P+T) - 32A / 380V	SEINFRA	UN	4,00	35,39	141,56
4.8.2.17	C1092	DISJUNTOR MONOPOLAR EM QUADRO DE DISTRIBUIÇÃO 10A	SEINFRA	UN	2,00	20,76	41,52
4.8.2.18	C1093	DISJUNTOR MONOPOLAR EM QUADRO DE DISTRIBUIÇÃO 16A	SEINFRA	UN	2,00	20,70	41,52
4.9	PINTURA						18.697,82
4.9.1	C1206	EMASSAMENTO DE ESQUADRIAS DE MADEIRA P/TINTA ÓLEO OU ESMALTE 2 DEMÃOS	SEINFRA	M2	27,72	16,67	462,09
4.9.2	C1280	ESMALTE DUAS DEMÃOS EM ESQUADRIAS DE MADEIRA	SEINFRA	M2	27,72	20,73	574,64
4.9.3	C1279	ESMALTE DUAS DEMÃOS EM ESQUADRIAS DE FERRO	SEINFRA	M2	19,46	37,76	734,81
4.9.4	C1207	EMASSAMENTO DE PAREDES EXTERNAS 2 DEMÃOS C/MASSA ACRILICA	SEINFRA	M2	472,01	15,08	7.117,91
4.9.5	C1614	LATEX DUAS DEMÃOS EM PAREDES EXTERNAS S/MASSA	SEINFRA	M2	472,01	20,78	9.808,37
4.10	SERVIÇOS FINAIS						207,29
4.10.1	C3447	LIMPEZA DE PISO EM ÁREA URBANIZADA	SEINFRA	M2	177,17	1,17	207,29
5	SALAS DE AULA						629.218,76
5.1	FUNDAÇÃO						47.353,14
5.1.1	C2781	ESCAVAÇÃO MANUAL SOLO DE 1A CAT. PROF DE 1.51 a 3.00m	SEINFRA	M3	85,83	54,43	4.671,73
5.1.2	C1400	FORMA DE TÁBUAS DE 1" DE 3A. P/FUNDAÇÕES UTIL. 5 X	SEINFRA	M2	8,83	66,19	584,46
5.1.3	C4291	CONCRETO MOLDADO "IN LOCO" FCK ACIMA DE 10 MPa, INCLUSIVE LANÇAMENTO E CURA	SEINFRA	M3	17,62	653,36	11.512,20
5.1.4	C4151	ARMADURA DE AÇO CA 50/60	SEINFRA	KG	1.550,56	13,55	21.010,09
5.1.5	C4592	ALVENARIA DE EMBASAMENTO EM TIJOLO CERÂMICO FURADO C/ ARGAMASSA CIMENTO E AREIA 1:4	SEINFRA	M3	11,91	612,00	7.288,92
5.1.6	C0089	ANEL DE IMPERMEABILIZAÇÃO C/ARMAÇÃO EM FERRO	SEINFRA	M3	3,23	707,66	2.285,74
5.2	ESTRUTURA						206.538,87
5.2.1	C1401	FORMA DE TÁBUAS DE 1" DE 3A. P/SUPERESTRUTURA - UTIL. 2 X	SEINFRA	M2	371,15	133,83	49.671,00
5.2.2	C4291	CONCRETO MOLDADO "IN LOCO" FCK ACIMA DE 10 MPa, INCLUSIVE LANÇAMENTO E CURA	SEINFRA	M3	57,10	653,36	37.306,86
5.2.3	C0216	ARMADURA CA-50A MÉDIA D= 6,3 A 10,0mm	SEINFRA	KG	5.024,80	14,13	71.000,42
5.2.4	C4420	LAJE PRÉ-FABRICADA P/ FÔRRO - VÃO ACIMA DE 4,01 m	SEINFRA	M2	446,37	108,79	48.580,59
5.3	PAREDES E PAINÉIS						23.091,54
5.3.1	C0073	ALVENARIA DE TIJOLO CERÂMICO FURADO (9x19x19)cm, C/ARGAMASSA MISTA DE CAL HIDRATADA ESP.=10cm (1:2:8)	SEINFRA	M2	276,84	59,82	16.548,60
5.3.2	C2666	VERGA RETA DE CONCRETO ARMADO	SEINFRA	M3	2,09	1.666,12	3.482,19
5.3.3	C0805	COBOGÓ DE CIMENTO TIPO DIAMANTE	SEINFRA	M2	2,52	117,03	294,92
5.3.4	C4068	BANCADA DE GRANITO CINZA E=2cm	SEINFRA	M2	8,46	326,83	2.765,83
5.4	REVESTIMENTO						112.485,34
5.4.1	C0776	CHAPISCO C/ ARGAMASSA DE CIMENTO E AREIA S/PENEIRAR TRAÇO 1:3 ESP.= 5mm P/ PAREDE	SEINFRA	M2	553,28	6,18	3.419,27
5.4.2	C0778	CHAPISCO C/ ARGAMASSA DE CIMENTO E AREIA S/ PENEIRAR TRAÇO 1:3 ESP.=5 mm P/ TETO	SEINFRA	M2	446,37	12,13	5.414,47
5.4.3	C3035	REBOCO C/ ARGAMASSA DE CIMENTO E AREIA S/ PENEIRAR TRAÇO 1:6 ESP.=20 mm P/ TETO	SEINFRA	M2	446,37	32,80	14.685,57
5.4.4	C1220	EMBOÇO C/ ARGAMASSA DE CIMENTO E AREIA S/ PENEIRAR, TRAÇO 1:3	SEINFRA	M2	430,95	31,89	13.786,09
5.4.5	C3028	REBOCO C/ ARGAMASSA DE CIMENTO E AREIA PENEIRADA, TRAÇO 1:3	SEINFRA	M2	774,67	43,26	33.512,22
5.4.6	C4442	CERÂMICA ESMALTADA C/ ARG. PRÉ-FABRICADA ATÉ 10x10cm (100cm²) - DECORATIVA - P/ PAREDE	SEINFRA	M2	62,85	70,93	4.457,95
5.4.7	C2058	REJUNTAMENTO C/ ARG. PRÉ-FABRICADA, JUNTA ENTRE 6mm E 10mm EM CERÂMICA, ATÉ 10x10 cm (100 cm²) - DECORATIVA (PAREDE/PISO)	SEINFRA	M2	62,85	17,84	1.121,24
5.4.8	C4445	CERÂMICA ESMALTADA RETIFICADA C/ ARG. PRÉ-FABRICADA ACIMA DE 30x30cm (900cm²) - PEI-5/PEI-4 - P/ PAREDE	SEINFRA	M2	368,10	90,17	33.191,50
5.4.9	C1123	REJUNTAMENTO C/ ARG. PRÉ-FABRICADA, JUNTA ATÉ 2mm EM CERÂMICA, ACIMA DE 30x30 cm (900 cm²) E PORCELANATOS (PAREDE/PISO)	SEINFRA	M2	368,10	7,87	2.896,95
5.5	PISO E PAVIMENTAÇÃO						75.235,78
5.5.1	C0330	ATERRO C/COMPACTAÇÃO MANUAL S/CONTROLE, MAT. C/AQUISIÇÃO	SEINFRA	M3	125,89	93,40	11.739,45
5.5.2	C3025	PISO MORTO CONCRETO FCK=13,5MPa C/PREPARO E LANÇAMENTO	SEINFRA	M3	22,53	524,32	11.812,93
5.5.3	C1920	PISO INDUSTRIAL NATURAL ESP.= 12mm, INCLUS. POLIMENTO (INTERNO)	SEINFRA	M2	450,40	114,75	51.689,40
5.6	COBERTURA						52.226,94
5.6.1	C1336	ESTRUTURA DE MADEIRA P/ TELHA CERÂMICA OU CONCRETO VÃO 3 A 7m (TESOURAS / TERÇAS / CONTRAVENTAMENTOS / FERRAGENS)	SEINFRA	M2	118,10	110,85	13.091,39
5.6.2	C4462	TELHA CERÂMICA	SEINFRA	M2	564,47	63,38	35.776,11
5.6.3	C0387	BEIRA E BICA EM TELHA COLONIAL	SEINFRA	M	99,15	11,93	1.182,86
5.6.4	C2471	TINTA CERÂMICA DUAS DEMÃOS	SEINFRA	M2	110,10	18,43	2.176,50
5.7	ESQUADRIAS E GRADES						37.796,03

5.7.1	C1978	PORTA EXTERNA DE CEDRO LISA COMPLETA UMA FOLHA (0,90X2,10)m	SEINFRA	UN	7,00	823,59	5.765,13
5.7.2	C4513	JANELA EM ALUMINIO ANODIZADO NATURAL/FOSCO, DE CORRER, SEM BANDEIROLA E/OU PEITORIL, SEM VIDRO - FORNECIMENTO E MONTAGEM	SEINFRA	M2	50,00	244,51	12.225,50
5.7.3	C4949	VIDRO TEMPERADO INCOLOR C/MASSA E=6MM, COLOCADO	SEINFRA	M2	50,00	268,84	13.442,00
5.7.4	C1859	PEITORIL DE GRANITO L= 15 cm	SEINFRA	M	50,00	85,20	4.260,00
5.7.5	C1426	GRADE DE FERRO DE PROTEÇÃO	SEINFRA	M2	10,00	210,34	2.103,40
5.8	INSTALAÇÕES						49.736,01
5.8.1	INSTALAÇÕES ELÉTRICAS						49.736,01
5.8.1.1	C1186	ELETRODUTO PVC ROSC. D= 25mm (3/4")	SEINFRA	M	415,80	9,88	4.108,10
5.8.1.2	C1205	ELETRODUTO CONDULETE DE PVC DE 3/4"	SEINFRA	M	122,50	21,54	2.638,65
5.8.1.3	C4762	CAIXA DE LIGAÇÃO PVC 4" X 2"	SEINFRA	UN	86,00	7,38	634,68
5.8.1.4	C4761	CAIXA DE LIGAÇÃO PVC 4" X 4"	SEINFRA	UN	51,00	9,10	464,10
5.8.1.5	C1020	CURVA P/ELETRODUTO PVC ROSC. D= 25mm (3/4")	SEINFRA	UN	68,00	5,77	392,36
5.8.1.6	C0524	CABO ISOLADO PVC 750V 10MM2	SEINFRA	M	85,50	11,06	945,63
5.8.1.7	C0540	CABO ISOLADO PVC 750V 2,5MM2	SEINFRA	M	1.077,20	6,13	12.120,24
5.8.1.8	C0534	CABO ISOLADO PVC 750V 4MM2	SEINFRA	M	121,80	7,44	906,19
5.8.1.9	C1483	INTERRUPTOR DUAS TECLAS SIMPLES E TOMADA 10A 250V	SEINFRA	UN	1,00	43,42	43,42
5.8.1.10	C1489	INTERRUPTOR TRES TECLAS SIMPLES 10A 250V	SEINFRA	UN	9,00	38,55	346,95
5.8.1.11	C4802	LUMINÁRIA DE SOBREPOR/EMBUTIR RETANGULAR EM PA(POLYAMIDE) COM REFLETOR EM PMMA OPTICO PARA 2 LED'S TUBULARES T5 DE 20W, TONALIDADE 5000K, COR BRANCA, GRAU DE PROTEÇÃO IP20 E 1 LED DRIVER - COMPLETA	SEINFRA	UN	51,00	491,31	25.056,81
5.8.1.12	C1709	LUVA P/ELETRODUTO PVC ROSC. D= 25mm (3/4")	SEINFRA	UN	161,00	2,01	323,61
5.8.1.13	C2077	QUADRO DE DISTRIBUIÇÃO DE LUZ EMBUTIR ATE 6 DIVISÕES, C/BARRAMENTO	SEINFRA	UN	1,00	172,51	172,51
5.8.1.14	C2484	TOMADA 2 POLOS MAIS TERRA 20A 250V	SEINFRA	UN	74,00	19,31	1.428,94
5.8.1.15	I2115	TOMADA TRIPOLAR (3P+T) - 32A / 380V	SEINFRA	UN	2,00	35,39	70,78
5.8.1.16	C1092	DISJUNTOR MONOPOLAR EM QUADRO DE DISTRIBUIÇÃO 10A	SEINFRA	UN	1,00	20,76	20,76
5.8.1.17	C1093	DISJUNTOR MONOPOLAR EM QUADRO DE DISTRIBUIÇÃO 16A	SEINFRA	UN	3,00	20,76	62,28
5.9	PINTURA						24.131,71
5.9.1	C1207	EMASSAMENTO DE PAREDES EXTERNAS 2 DEMÃOS C/MASSA ACRÍLICA	SEINFRA	M2	534,70	15,00	8.063,20
5.9.2	C1615	LATEX DUAS DEMÃOS EM PAREDES INTERNAS S/MASSA	SEINFRA	M2	534,70	19,98	10.362,49
5.9.3	C2461	TEXTURA ACRÍLICA 1 DEMÃO EM PAREDES EXTERNAS	SEINFRA	M2	307,23	14,48	4.446,69
5.9.4	C1206	EMASSAMENTO DE ESQUADRIAS DE MADEIRA P/TINTA ÓLEO OU ESMALTE 2 DEMÃOS	SEINFRA	M2	23,52	16,67	392,08
5.9.5	C1280	ESMALTE DUAS DEMÃOS EM ESQUADRIAS DE MADEIRA	SEINFRA	M2	23,52	20,73	487,57
5.9.6	C1279	ESMALTE DUAS DEMÃOS EM ESQUADRIAS DE FERRO	SEINFRA	M2	10,00	37,78	377,60
5.10	SERVIÇOS FINAIS						623,40
5.10.1	C3447	LIMPEZA DE PISO EM ÁREA URBANIZADA	SEINFRA	M2	532,82	1,17	623,40
6	PÁTIO COBERTO - FACHADA						211.531,60
6.1	FUNDAÇÃO						12.635,47
6.1.1	C2781	ESCAVAÇÃO MANUAL SOLO DE 1A CAT. PROF DE 1,51 a 3,00m	SEINFRA	M3	25,20	54,43	1.371,64
6.1.2	C1400	FORMA DE TÁBUAS DE 1" DE 3A. P/FUNDAÇÕES UTIL. 5 X	SEINFRA	M2	1,60	66,19	105,90
6.1.3	C4291	CONCRETO MOLDADO "IN LOCO" FCK ACIMA DE 10 MPa, INCLUSIVE LANCAMENTO E CURA	SEINFRA	M3	4,10	653,36	2.678,78
6.1.4	C4151	ARMADURA DE AÇO CA 50/60	SEINFRA	KG	360,80	13,65	4.888,84
6.1.5	C0056	ALVENARIA DE EMBASAMENTO DE TIJOLO FURADO, C/ ARGAMASSA MISTA C/ CAL HIDRATADA (1:2:8)	SEINFRA	M3	6,57	546,47	3.590,31
6.2	ESTRUTURA						42.496,44
6.2.1	C1401	FORMA DE TÁBUAS DE 1" DE 3A. P/SUPERESTRUTURA - UTIL. 2 X	SEINFRA	M2	99,84	133,83	13.361,59
6.2.2	C4291	CONCRETO MOLDADO "IN LOCO" FCK ACIMA DE 10 MPa, INCLUSIVE LANCAMENTO E CURA	SEINFRA	M3	15,36	653,36	10.035,61
6.2.3	C0216	ARMADURA CA-50A MÉDIA D= 6,3 A 10,0mm	SEINFRA	KG	1.351,68	14,13	19.099,24
6.3	PAREDES E PAINÉIS						8.683,08
6.3.1	C0073	ALVENARIA DE TIJOLO CERÂMICO FURADO (9x19x19)cm C/ARGAMASSA MISTA DE CAL HIDRATADA ESP.=10cm (1:2:8)	SEINFRA	M2	10,40	59,82	622,13
6.3.2	C2564	TUBO AÇO GALV. C/OU S/COSTURA D=80mm (3")	SEINFRA	M	51,60	156,22	8.060,95
6.4	REVESTIMENTO						2.784,71
6.4.1	C0776	CHAPISCO C/ ARGAMASSA DE CIMENTO E AREIA S/PENEIRAR TRAÇO 1:3 ESP.= 5mm P/ PAREDE	SEINFRA	M2	23,72	6,18	146,59
6.4.2	C3028	REBOCO C/ ARGAMASSA DE CIMENTO E AREIA PENEIRADA, TRAÇO 1:3	SEINFRA	M2	2,92	43,26	126,32
6.4.3	C1220	EMBOÇO C/ ARGAMASSA DE CIMENTO E AREIA S/ PENEIRAR, TRAÇO 1:3	SEINFRA	M2	20,80	31,99	665,39
6.4.4	C4442	CERÂMICA ESMALTADA C/ ARG. PRÉ-FABRICADA ATÉ 10x10cm (100cm²) - DECORATIVA - P/ PAREDE	SEINFRA	M2	20,80	70,83	1.475,34

CP

6.4.5	C2058	REJUNTAMENTO C/ ARG. PRÉ-FABRICADA, JUNTA ENTRE 6mm E 10mm EM CERÂMICA, ATÉ 10x10 cm (100 cm²) - DECORATIVA (PAREDE/PISO)	SEINFRA	M2	20,80	17,84	371,07
6.6	PISO E PAVIMENTAÇÃO						47.042,70
6.5.1	C0330	ATERRO C/COMPACTAÇÃO MANUAL S/CONTROLE, MAT. C/AQUISIÇÃO	SEINFRA	M3	57,85	93,40	5.403,19
6.5.2	C3025	PISO MORTO CONCRETO FCK=13,5MPa C/PREPARO E LANÇAMENTO	SEINFRA	M3	6,40	524,32	3.355,65
6.5.3	C1920	PISO INDUSTRIAL NATURAL ESP.= 12mm. INCLUS. POLIMENTO (INTERNO)	SEINFRA	M2	128,00	114,75	14.688,00
6.5.4	C2860	LASTRO DE AREIA ADQUIRIDA	SEINFRA	M3	17,35	106,14	1.841,53
6.5.5	C4819	PISO INTERTRAVADO TIPO TIJOLINHO (20X10X6)CM 35MPa, COR CINZA - COMPACTAÇÃO MECANIZADA	SEINFRA	M2	194,53	47,86	9.310,21
6.5.6	C0367	BANQUETA/ MEIO FIO DE CONCRETO PRÉ-MOLDADO (1,00x0,25x0,15m)	SEINFRA	M	126,60	40,08	5.074,13
6.5.7	C3013	PISO PRÉ-MOLDADO ARTICULADO DE 6 FACES e = 6,0 cm	SEINFRA	M2	152,43	48,35	7.369,99
6.6	COBERTURA						49.615,02
6.6.1	C1329	ESTRUTURA DE AÇO EM SHED VÃO DE 20m	SEINFRA	M2	180,00	201,85	36.351,00
6.6.2	C4554	TELHA DE ALUMÍNIO, TRAPEZOIDAL e = 0,7mm	SEINFRA	M2	180,00	54,08	9.734,40
6.6.3	C0661	CALHA DE CHAPA GALVANIZADA 26 DESENVOLVIMENTO 50cm	SEINFRA	M	36,00	72,94	2.625,84
6.6.4	C2600	TUBO PVC BRANCO RÍGIDO ESGOTO D=150mm (6")	SEINFRA	M	18,00	50,26	904,68
6.7	ESQUADRIAS E GRADES						7.460,55
6.7.1	C4729	CERCA/GRADIL NYLOFOR H=2,03M, MALHA 5 X 20CM - FIO 4,30MM, COM FIXADORES DE POLIAMIDA EM POSTE 40 x 60 MM CHUMBADOS EM BASE DE CONCRETO (EXCLUSIVE ESTA) , REVESTIDOS EM POLIESTER POR PROCESSO DE PINTURA ELETROSTÁTICA (GRADIL E POSTE), NAS CORES VERDE OU BRANCA - FORNECIMENTO E INSTALAÇÃO	SEINFRA	M	20,80	254,07	5.284,09
6.7.2	C4557	PORTÃO DESLIZANTE NYLOFOR, COMPOSTO DE QUADRO, PAINÉIS E ACESSÓRIOS COM PINTURA ELETROSTÁTICA COM TINTA POLIESTER, NAS CORES VERDE OU BRANCA, COM POSTE EM AÇO REVESTIDO, COR VERDE OU BRANCA - FORNECIMENTO E MONTAGEM	SEINFRA	M2	4,40	494,52	2.175,89
6.8	INSTALAÇÕES						35.305,25
6.8.1	INSTALAÇÕES ELÉTRICAS						28.075,23
6.8.1.1	C1186	ELETRODUTO PVC ROSC. D= 25mm (3/4")	SEINFRA	M	120,30	9,88	1.188,56
6.8.1.2	C1205	ELETRODUTO CONDULETE DE PVC DE 3/4"	SEINFRA	M	3,00	21,54	64,62
6.8.1.3	C4762	CAIXA DE LIGAÇÃO PVC 4" X 2"	SEINFRA	UN	6,00	7,38	44,28
6.8.1.4	C4761	CAIXA DE LIGAÇÃO PVC 4" X 4"	SEINFRA	UN	8,00	9,10	72,80
6.8.1.5	C1020	CURVA P/ELETRODUTO PVC ROSC. D= 25mm (3/4")	SEINFRA	UN	2,00	5,77	11,54
6.8.1.6	C0540	CABO ISOLADO PVC 750V 2,5MM2	SEINFRA	M	1.160,70	6,13	7.115,09
6.8.1.7	C0534	CABO ISOLADO PVC 750V 4MM2	SEINFRA	M	246,20	7,44	1.831,73
6.8.1.8	C1483	INTERRUPTOR DUAS TECLAS SIMPLES E TOMADA 10A 250V	SEINFRA	UN	1,00	43,42	43,42
6.8.1.9	C1489	INTERRUPTOR TRES TECLAS SIMPLES 10A 250V	SEINFRA	UN	9,00	38,55	346,95
6.8.1.10	C4115	PROJETOR EM ALUMÍNIO POLIDO COM REFLETOR EM ALUMÍNIO ANODIZADO E DIFUSOR EM VIDRO PLANO TEMPERADO TRANSPARENTE DIÂMETRO = 40CM PARA LÂMPADA VAPOR METÁLICO 400W C/ REATOR E IGNITOR	SEINFRA	UN	8,00	706,58	5.652,64
6.8.1.11	C1709	LUVA P/ELETRODUTO PVC ROSC. D= 25mm (3/4")	SEINFRA	UN	27,00	2,01	54,27
6.8.1.12	COMP-SB000122	POSTE METÁLICO DE ILUMINAÇÃO PÚBLICA, COM ALTURA DE 2,80M, COM LUMINÁRIA DE LED DE 100W (UN)	PRÓPRIA	UN	7,00	1.528,05	10.696,35
6.8.1.13	00012266	LUMINÁRIA SPOT DE SOBREPÔR EM ALUMÍNIO COM ALETA PLÁSTICA PARA 1 LÂMPADA, BASE E27, POTENCIA MÁXIMA 40/60 W (NAO INCLUI LÂMPADA)	SINAPI	UN	6,00	158,83	952,09
6.8.2	DRENAGEM						7.230,02
6.8.2.1	C0605	CAIXA DE INSPEÇÃO EM ALVENARIA - 1/2 TIJOLO COMUM	SEINFRA	M2	1,80	155,78	280,40
6.8.2.2	C1436	GRELHA DE FERRO P/ CALHAS E CAIXAS	SEINFRA	M2	1,80	162,01	291,62
6.8.2.3	C2601	TUBO PVC BRANCO RÍGIDO ESGOTO D=200mm (8")	SEINFRA	M	50,00	91,95	4.597,50
6.8.2.4	C2784	ESCAVAÇÃO MANUAL SOLO DE 1A.CAT. PROF. ATÉ 1,50m	SEINFRA	M3	50,00	41,21	2.060,50
6.9	PINTURA						1.629,18
6.9.1	C2461	TEXTURA ACRÍLICA 1 DEMÃO EM PAREDES EXTERNAS	SEINFRA	M2	2,92	14,48	42,28
6.9.2	C1910	PINTURA P/PISO À BASE LATEX ACRÍLICO, TIPO "NOVACOR"	SEINFRA	M2	42,24	23,19	979,55
6.9.3	COMP-SBPA	PINTURA ARTÍSTICA EM PAREDES COM GRAFITE (M2)	PRÓPRIA	M2	10,00	45,14	451,40
6.9.4	C1279	ESMALTE DUAS DEMÃOS EM ESQUADRIAS DE FERRO	SEINFRA	M2	4,13	37,76	155,95
6.10	SERVIÇOS FINAIS						3.878,30
6.10.1	C3447	LIMPEZA DE PISO EM ÁREA URBANIZADA	SEINFRA	M2	128,00	1,17	149,76
6.10.2	C0864	CONJUNTO DE MASTRO P/ TRÊS BANDEIRAS E PEDESTAL	SEINFRA	UN	1,00	3.728,54	3.728,54
7	RESERVATÓRIO ELEVADO						69.973,80
7.1	FUNDAÇÃO						4.870,26

CP

CP

7.1.1	90082	ESCAVAÇÃO MECANIZADA DE VALA COM PROF. ATÉ 1,5 M (MÉDIA MONTANTE E JUSANTE/UMA COMPOSIÇÃO POR TRECHO), ESCAVADEIRA (0,8 M3), LARG. DE 1,5 M A 2,5 M, EM SOLO DE 1ª CATEGORIA, EM LOCAIS COM ALTO NÍVEL DE INTERFERÊNCIA. AF_02/2021	SINAPI	M3	18,84	10,40	195,94
7.1.2	101617	PREPARO DE FUNDO DE VALA COM LARGURA MAIOR OU IGUAL A 1,5 M E MENOR QUE 2,5 M (ACERTO DO SOLO NATURAL). AF_08/2020	SINAPI	M2	12,56	2,37	29,77
7.1.3	94968	CONCRETO MAGRO PARA LASTRO, TRAÇO 1:4:5:4,5 (EM MASSA SECA DE CIMENTO/ AREIA MÉDIA/ BRITA 1) - PREPARO MECÂNICO COM BETONEIRA 600 L. AF_05/2021	SINAPI	M3	0,63	317,08	199,75
7.1.4	96535	FABRICAÇÃO, MONTAGEM E DESMONTAGEM DE FORMA PARA SAPATA, EM MADEIRA SERRADA, E=25 MM, 4 UTILIZAÇÕES. AF_06/2017	SINAPI	M2	7,54	131,77	993,55
7.1.5	00039509	TELA DE AÇO SOLDADA NERVURADA, CA-60, T-196, (2,11 KG/M2), DIÂMETRO DO FIO = 5,0 MM, LARGURA = 2,45 M, ESPACAMENTO DA MALHA = 30 X 10 CM	SINAPI	M2	30,97	16,44	509,15
7.1.6	94963	CONCRETO FCK = 16MPA, TRAÇO 1:3,4:3,5 (EM MASSA SECA DE CIMENTO/ AREIA MÉDIA/ BRITA 1) - PREPARO MECÂNICO COM BETONEIRA 400 L. AF_05/2021	SINAPI	M3	7,54	350,51	2.642,85
7.1.7	96995	REATERRO MANUAL APILOADO COM SOQUETE. AF_10/2017	SINAPI	M3	7,53	39,74	299,24
7.2	REVESTIMENTO						1.151,02
7.2.1	88630	ARGAMASSA TRAÇO 1:4 (CIMENTO E AREIA MÉDIA), PREPARO MECÂNICO COM BETONEIRA 400 L. AF_08/2014	SINAPI	M3	1,09	381,25	415,56
7.2.2	100701	PORTA DE FERRO, DE ABRIR, TIPO GRADE COM CHAPA, COM GUARNIÇÕES. AF_12/2019	SINAPI	M2	1,26	583,70	735,46
7.3	MATERIAIS FUSTE						49.844,80
7.3.1	ESTRUTURA						42.125,60
7.3.1.1	00012568	ANEL EM CONCRETO ARMADO, LISO, PARA FOSSAS SEPTICAS E SUMIDOUROS, SEM FUNDO, DIÂMETRO INTERNO DE 3,00 M E ALTURA DE 0,50 M	SINAPI	UN	29,00	1.147,05	33.264,45
7.3.1.2	16086	TAMPA PRE-MOLDADA COM DOIS FUROS DE 0,60M, D = 3,16M	SEINFRA	UN	3,00	1.030,87	3.092,61
7.3.1.3	5928	GUINDAUTO HIDRÁULICO, CAPACIDADE MÁXIMA DE CARGA 6200 KG, MOMENTO MÁXIMO DE CARGA 11,7 TM, ALCANCE MÁXIMO HORIZONTAL 9,70 M, INCLUSIVE CAMINHÃO TOCO PBT 16.000 KG, POTÊNCIA DE 189 CV - CHP DIURNO. AF_06/2014	SINAPI	CHP	21,75	265,22	5.768,54
7.3.2	FORNECIMENTO DE TUBOS E CONEXÕES						7.719,20
7.3.2.1	00001790	CURVA 90 GRAUS DE FERRO GALVANIZADO, COM ROSCA BSP FEMEA DE 2"	SINAPI	UN	5,00	147,15	735,75
7.3.2.2	00003912	LUVA DE FERRO GALVANIZADO, COM ROSCA BSP, DE 2"	SINAPI	UN	14,00	39,11	547,54
7.3.2.3	00000100	ADAPTADOR PVC SOLDAVEL, COM FLANGES E ANEL DE VEDACAO, 60 MM X 2". PARA CAIXA D' AGUA	SINAPI	UN	4,00	42,85	171,40
7.3.2.4	00009860	TUBO PVC, ROSCAVEL, 2", PARA AGUA FRIA PREDIAL	SINAPI	M	52,00	60,20	3.130,40
7.3.2.5	00006028	REGISTRO GAVETA BRUTO EM LATAO FORJADO, BITOLA 2" (REF 1609)	SINAPI	UN	3,00	96,83	290,49
7.3.2.6	00006298	TE DE FERRO GALVANIZADO, DE 2"	SINAPI	UN	1,00	73,86	73,86
7.3.2.7	00009887	UNIÃO DE FERRO GALVANIZADO, COM ROSCA BSP COM ASSENTO PLANO DE 2"	SINAPI	UN	3,00	113,40	340,20
7.3.2.8	00004181	NIPLE DE FERRO GALVANIZADO, COM ROSCA BSP, DE 2"	SINAPI	UN	3,00	39,14	117,42
7.3.2.9	00000113	ADAPTADOR PVC SOLDAVEL CURTO COM BOLSA E ROSCA, 60 MM X 2", PARA AGUA FRIA	SINAPI	UN	3,00	15,57	46,71
7.3.2.10	00006031	REGISTRO DE ESFERA PVC, COM BORBOLETA, COM ROSCA EXTERNA DE 3/4"	SINAPI	UN	2,00	23,85	47,70
7.3.2.11	00009899	UNIÃO PVC, ROSCAVEL, 3/4", AGUA FRIA PREDIAL	SINAPI	UN	2,00	14,74	29,48
7.3.2.12	00001938	CURVA PVC 90 GRAUS, ROSCAVEL, 3/4", AGUA FRIA PREDIAL	SINAPI	UN	4,00	6,87	27,48
7.3.2.13	00001419	COLAR TOMADA PVC, COM TRAVAS, SAIDA COM ROSCA, DE 50 MM X 1/2" OU 50 MM X 3/4", PARA LIGACAO PREDIAL DE AGUA	SINAPI	UN	2,00	12,94	25,88
7.3.2.14	00009869	TUBO PVC ROSCAVEL, 3/4", AGUA FRIA PREDIAL	SINAPI	M	4,00	12,99	51,06
7.3.2.15	C3512	MONTAGEM DE TUBOS, CONEXÕES E PÇS, RESERVATÓRIO ELEVADO CAP. ATÉ 50 M3	SEINFRA	UN	1,00	2.082,93	2.082,93
7.4	IMPERMEABILIZAÇÃO						982,70
7.4.1	98555	IMPERMEABILIZAÇÃO DE SUPERFÍCIE COM ARGAMASSA POLIMÉRICA / MEMBRANA ACRÍLICA, 3 DEMÃOS. AF_06/2018	SINAPI	M2	40,98	23,88	982,70
7.6	URBANIZAÇÃO, PROTEÇÃO E SEGURANÇA						9.170,75
7.5.1	C2770	ESCADA DE MARINHEIRO TIPO PISCINA EM FERRO CHATO	SEINFRA	M	11,50	388,83	4.471,55
7.5.2	99839	GUARDA-CORPO DE AÇO GALVANIZADO DE 1,10M DE ALTURA, MONTANTES TUBULARES DE 1.1/2" ESPAÇADOS DE 1,20M, TRAVESSA SUPERIOR DE 2", GRADIL FORMADO POR BARRAS CHATAS EM FERRO DE 32X4,8MM, FIXADO COM CHUMBADOR MECÂNICO. AF_04/2019 P	SINAPI	M	9,42	488,14	4.579,44
7.5.3	C2060	PARA-RAIOS TIPO FRANKLIN	SEINFRA	UN	1,00	128,76	128,76
7.6	PINTURA						3.945,27
7.6.1	C1614	LATEX DUAS DEMÃOS EM PAREDES EXTERNAS S/MASSA	SEINFRA	M2	188,40	20,78	3.914,95
7.6.2	C1621	LETREIRO - LETRA EM PAREDES	SEINFRA	UN	2,00	15,16	30,32
8	SERVIÇOS FINAIS						190.795,05
8.1	PAISAGISMO E URBANISMO						3.773,78
8.1.1	C3439	BANCO EM "U" S/ ENCOSTO E C/ TIJOLO APARENTE	SEINFRA	M	10,63	309,18	3.286,58
8.1.2	C0229	ÁRVORES ORNAMENTAIS EM GERAL C/ ALTURA MÉDIA DE 2,50M. EXCETO PALMÁCEAS	SEINFRA	UN	10,00	48,72	407,20
8.2	C1620	LETREIRO - LETRA EM CAIXA INOX, H= 70CM	SEINFRA	UN	34,00	1.319,16	44.851,44

cp

8.3	C1807	MURO CONTORNO DE ALVENARIA E CONCRETO (PILAR+CINTA) REBOCADO, COM PINTURA	SEINFRA	M2	256,50	276,62	70.953,03
8.4	CPQB2022	QUADRO BRANCO ESCOLAR EM FORMICA BRANCA COM MOLDURA	PRÓPRIA	M2	21,60	257,88	5.570,21
8.5	COMBATE DE INCÊNDIO						5.646,59
8.5.1	C1359	EXTINTOR DE GÁS CARBÔNICO OU PÓ QUÍMICO DE 4 OU 6KG	SEINFRA	UN	7,00	657,94	4.605,59
8.5.2	C4394	LUMINÁRIA DE EMERGÊNCIA	SEINFRA	UN	4,00	257,86	1.031,44
8.5.3	C4850	PLACA EM ACRÍLICO ADESIVADA PARA SINALIZAÇÃO COM INDICAÇÃO DE ROTA DE FUGA 26X13CM	SEINFRA	M	0,90	10,63	9,57
9	SPDA						39.717,68
9.1	96989	CAPTOR TIPO FRANKLIN PARA SPDA - FORNECIMENTO E INSTALAÇÃO AF 12/2017	SINAPI	UN	1,00	151,63	151,63
9.2	C3478	VERGALHÃO ROSCA TOTAL DE 3/8"	SEINFRA	M	45,00	10,08	453,60
9.3	98463	SUPORTE ISOLADOR PARA CORDOALHA DE COBRE - FORNECIMENTO E INSTALAÇÃO AF 12/2017	SINAPI	UN	45,00	21,31	958,95
9.4	96985	HASTE DE ATERRAMENTO 5/8 PARA SPDA - FORNECIMENTO E INSTALAÇÃO AF 12/2017	SINAPI	UN	45,00	95,90	4.315,50
9.5	96973	CORDOALHA DE COBRE NU 35 MM² NÃO ENTERRADA, COM ISOLADOR - FORNECIMENTO E INSTALAÇÃO AF 12/2017	SINAPI	M	557,50	55,84	31.130,80
9.6	98111	CAIXA DE INSPEÇÃO PARA ATERRAMENTO, CIRCULAR, EM POLIETILENO, DIÂMETRO INTERNO = 0,3 M. AF 12/2020	SINAPI	UN	45,00	48,36	2.176,20
9.7	C2457	TERMINAL DE PRESSÃO P/ CABOS ATÉ 35MM2	SEINFRA	UN	45,00	11,60	531,00
						VALOR BDI TOTAL:	526.528,04
						VALOR ORÇAMENTO:	2.147.341,12
						VALOR TOTAL:	2.673.869,16

Rosane Costa Marques Aragão
Rosane Costa Marques Aragão
ENGENHEIRA CIVIL
CREA 52670
RNP 0612820335

C