

**SISTEMA DE ABASTECIMENTO DE ÁGUA
PROJETO BÁSICO**

P M S B
FLS N° 2139

[Handwritten signature]



Prefeitura de
São Benedito
Cidade da Fé, Cidade das Flores

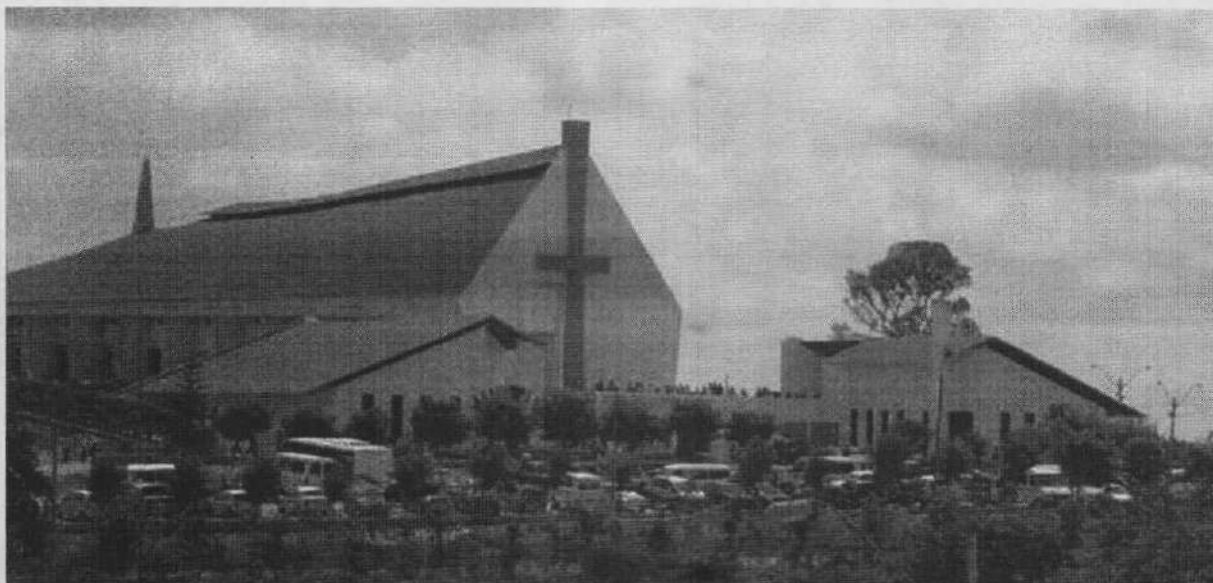

**SISTEMA DE ABASTECIMENTO DE ÁGUA DA LOCALIDADE DE
FAVEIRA.**

MUNICÍPIO DE SÃO BENEDITO - CEARÁ

RELATÓRIO GERAL

ABRIL / 2022

[Handwritten mark]

**SISTEMA DE ABASTECIMENTO DE ÁGUA
PROJETO BÁSICO**



Prefeitura de
São Benedito
Cidade da Fé, Cidade das Flores

INDICE

| | |
|---|-------------------------------|
| APRESENTAÇÃO..... | 2 |
| 1.0 INFORMAÇÕES BASICAS DO MUNICÍPIO..... | 3 |
| 1.1 MAPA DE LOCALIZAÇÃO..... | 4 |
| 1.2 CARACTERIZAÇÃO GEOGRÁFICA..... | 5 |
| 1.3 DEMOGRAFIA..... | 5 |
| 1.4 INFRAESTRUTURA..... | 6 |
| 2.0 ELEMENTOS PARA CONCEPÇÃO DO SISTEMA..... | 7 |
| 3.0 ESCOLHA DA CONCEPÇÃO BASICA..... | 10 |
| 4.0 DESCRIÇÃO E DETALHAMENTO DO SISTEMA PROPOSTO..... | 10 |
| 5.0 MEMORIAL DE CÁLCULO..... | 13 |
| 6.0 ESPECIFICAÇÕES TÉCNICAS..... | 13 |
| 7.0 ORÇAMENTO..... | Erro! Indicador não definido. |
| 8.0 CRONOGRAMA..... | Erro! Indicador não definido. |
| 9.0 COMPOSIÇÃO DE B.D.I. E ENCARGOS SOCIAIS..... | Erro! Indicador não definido. |
| 10.0 MEMORIAL DE CALCULO DOS QUANTITATIVOS..... | Erro! Indicador não definido. |
| 11.0 PEÇAS GRÁFICAS..... | Erro! Indicador não definido. |

DAVID DE SOUSA FERNANDES
ENGENHEIRO CIVIL
RNP 066133223-7

[Handwritten signature]

**SISTEMA DE ABASTECIMENTO DE ÁGUA
PROJETO BÁSICO**



Prefeitura de
São Benedito
Cidade da Fé, Cidade das Flores

APRESENTAÇÃO

Este relatório compreende o Projeto Técnico do Sistema de Abastecimento de Água da localidade de **FAVEIRA**, pertencente ao município de São Benedito / Ce.

O Projeto do Sistema de Abastecimento de Água dessa localidade está apresentado em único volume:

- **RELATÓRIO GERAL**, contendo:
 - Memorial Descritivo, Memoria de Calculo, Orçamento, Cronograma, Especificações Técnicas, Estudo Geotécnico e ART.

DAVID DE SOUSA FERNANDES
ENGENHEIRO CIVIL
RNP 060133223-7

[Handwritten mark]

SISTEMA DE ABASTECIMENTO DE ÁGUA
PROJETO BÁSICO



Prefeitura de
São Benedito
Cidade da Fé, Cidade das Flores

1.0 INFORMAÇÕES BÁSICAS DO MUNICÍPIO.

DAVID DE SOUSA FERNANDES
ENGENHEIRO CIVIL
RNP 060133223-7

20

SISTEMA DE ABASTECIMENTO DE ÁGUA
PROJETO BÁSICO



Prefeitura de
São Benedito
Cidade da Fé, Cidade das Flores

1.1. MAPA DE LOCALIZAÇÃO

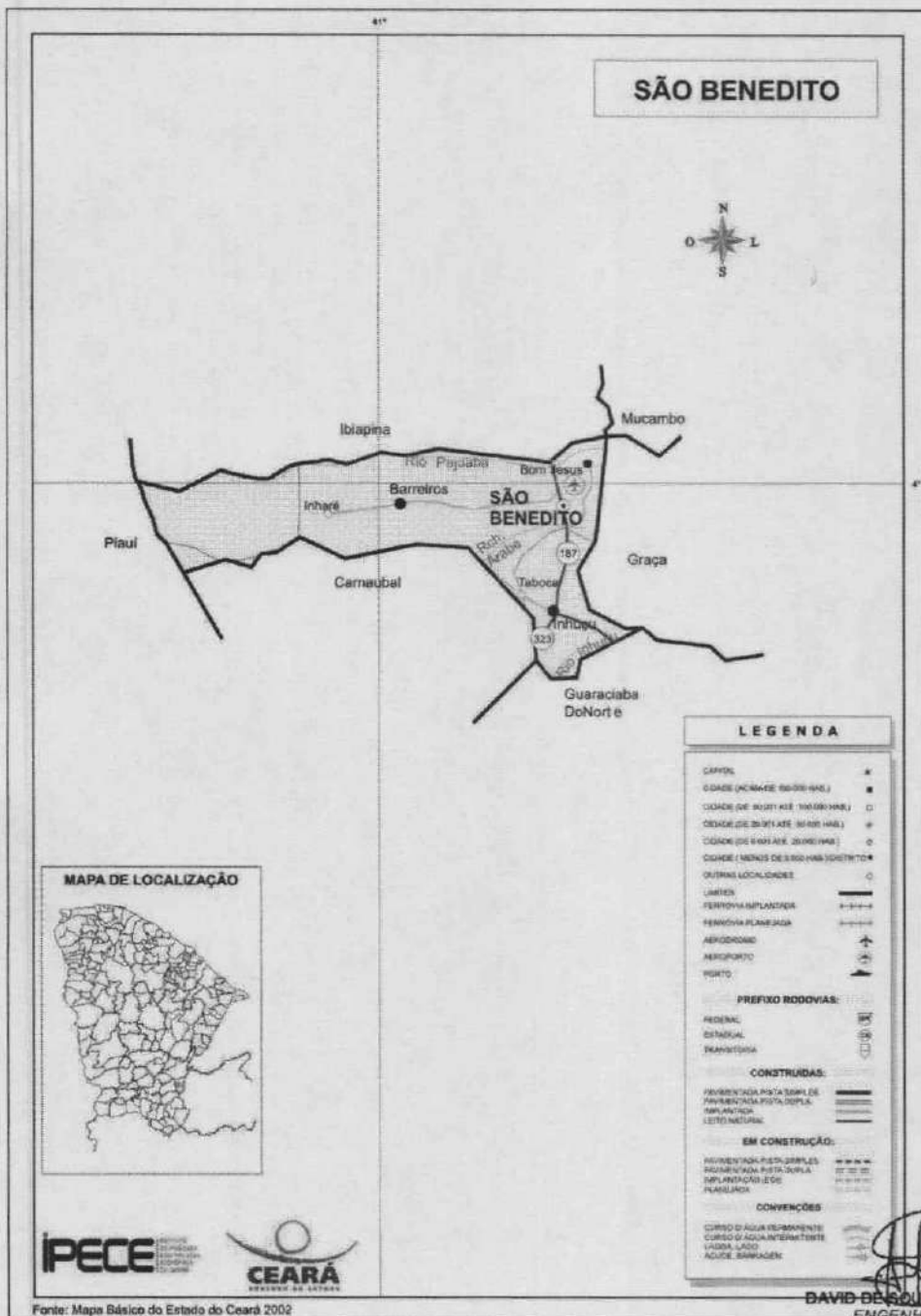



Prefeitura de
São Benedito
Cidade da Fé, Cidade das Flores

SISTEMA DE ABASTECIMENTO DE ÁGUA PROJETO BÁSICO

12 CARACTERIZAÇÃO GEOGRÁFICA

Características

| |
|--|
| Município de Origem - Viçosa do Ceará |
| Ano de Criação - 1872 |
| Lei de Criação - 1.470 |
| Toponímia - Homenagem ao santo padroeiro do qual o índio Jacó era devoto |
| Gentílico - São Beneditense |
| Código Município - 2312304 |

Fonte: Instituto Brasileiro de Geografia e Estatística (IBGE) e Instituto de Pesquisa e Estratégia Econômica do Ceará (IPECE).

Situação geográfica

| Coordenadas geográficas | | Localização | Municípios limítrofes | | | |
|-------------------------|----------------|-------------|-----------------------|--------------------------------|-------|-----------------|
| Latitude(S) | Longitude(WGr) | | Norte | Sul | Leste | Oeste |
| 4° 02' 55" | 40° 51' 54" | Noroeste | Mucambo, Ibiapina | Carnaubal, Guaraciaba do Norte | Graça | Estado do Piauí |

Fonte: Instituto Brasileiro de Geografia e Estatística (IBGE) e Instituto de Pesquisa e Estratégia Econômica do Ceará (IPECE).

Medidas territoriais

| Área | | Altitude (m) | Distância em linha reta a capital (km) |
|----------------|--------------|--------------|--|
| Absoluta (km²) | Relativa (%) | | |
| 338,2 | 0,23 | 901,64 | 269 |

Fonte: Instituto Brasileiro de Geografia e Estatística (IBGE) e Instituto de Pesquisa e Estratégia Econômica do Ceará (IPECE).

13. DEMOGRAFIA

População residente - 1991/2000/2010

| Discriminação | População residente | | | | | |
|---------------|---------------------|--------|--------|--------|--------|--------|
| | 1991 | | 2000 | | 2010 | |
| | Nº | % | Nº | % | Nº | % |
| Total | 36.700 | 100,00 | 39.894 | 100,00 | 44.178 | 100,00 |
| Urbana | 15.258 | 41,57 | 20.970 | 52,56 | 24.554 | 55,58 |
| Rural | 21.442 | 58,43 | 18.924 | 47,44 | 19.624 | 44,42 |
| Homens | 18.056 | 49,20 | 19.812 | 49,66 | 21.829 | 49,41 |
| Mulheres | 18.644 | 50,80 | 20.082 | 50,34 | 22.349 | 50,59 |

Fonte: Instituto Brasileiro de Geografia e Estatística (IBGE) - Censos Demográficos 1991/2000/2010.



DAVID DE SOUSA FERNANDES
ENGENHEIRO CIVIL
RNP 060133223-7

W

SISTEMA DE ABASTECIMENTO DE ÁGUA PROJETO BÁSICO



Prefeitura de
São Benedito
Cidade da Fé, Cidade das Flores

14. INFRAESTRUTURA

Abastecimento de Água - 2016

| Descrição | Abastecimento de água | | |
|--------------------------------------|-----------------------|-------------|---------------------------|
| | Município | Estado | % sobre o total do Estado |
| Ligação em rede | 10.108 | 1.800.108 | 0,56 |
| Ligações ativas | 8.636 | 1.640.546 | 0,53 |
| Volumes produzidos (m³) | 588.230 | 300.556.690 | 0,17 |
| Taxa de cobertura de água urbana (%) | 99,62 | 91,74 | - |

Fonte: Companhia de Água e Esgoto de Goiás (CAEG/CEG)

Esgotamento Sanitário - 2016

| Descrição | Esgotamento sanitário | | |
|--|-----------------------|---------|---------------------------|
| | Município | Estado | % sobre o total do Estado |
| Ligação em rede | 3.381 | 609.088 | 0,52 |
| Ligações ativas | 2.808 | 571.808 | 0,51 |
| Taxa de cobertura urbana de esgoto (%) | 44,32 | 38,57 | - |

Fonte: Companhia de Água e Esgoto de Goiás (CAEG/CEG)

Consumo e composição de energia elétrica - 2016

| Classes de consumo | Consumo (med) | Composições |
|--------------------|---------------|-------------|
| Total | 31.411 | 17,885 |
| Residencial | 9.046 | 5,124 |
| Industrial | 396 | 0,2 |
| Comercial | 3.134 | 1,74 |
| Mixto | 13.888 | 7,977 |
| Pública | 4.482 | 2,5 |
| Próprio | 76 | 0,04 |

Fonte: Companhia Energética de Goiás (COELG)

Distribuição cartográfica permanente segundo energia elétrica e taxa cobrada - 2000/2010

| Descrição | Município | | | | Estado | | | |
|----------------------|-----------|--------|--------|--------|-----------|--------|-----------|--------|
| | 2000 | % | 2010 | % | 2000 | % | 2010 | % |
| Total | 8.596 | 100,00 | 12.101 | 100,00 | 1.717.830 | 100,00 | 2.365.276 | 100,00 |
| Com energia elétrica | 8.303 | 92,83 | 12.056 | 99,63 | 1.600.640 | 89,23 | 2.343.224 | 96,94 |
| Com taxa cobrada | 2.869 | 31,80 | 8.452 | 70,22 | 1.081.290 | 61,94 | 1.761.903 | 71,54 |

Fonte: Instituto Brasileiro de Geografia e Estatística (IBGE) - Censos Demográficos 2000/2010



DAVID DE SOUSA FERNANDES
ENGENHEIRO CIVIL
RNP 060133223-7

EP

SISTEMA DE ABASTECIMENTO DE ÁGUA PROJETO BÁSICO



Prefeitura de
São Benedito
Cidade da Fé, Cidade das Flores

2.0 ELEMENTOS PARA CONCEPÇÃO DO SISTEMA.

21. LEVANTAMENTO DE ESTUDOS E PLANOS PROJETADOS

Não existem estudos desenvolvidos ou programas previstos ou implantados que venham a interferir na determinação dos parâmetros de dimensionamento do projeto de abastecimento da localidade de **FAVEIRA**.

22. PARÂMETROS DE PROJETO

De acordo com as recomendações técnicas definidas pela CAGECE, os parâmetros e considerações a serem utilizados no dimensionamento das unidades constituintes do sistema em estudo são:

- Alcance do plano20 anos
- Consumo per capita (q)120 L/hab./dia
- Coeficiente de demanda diária máxima (k1)1,2
- Coeficiente de demanda horária máxima .(k2)1,5
- Coeficiente para calculo da vazão mínima.(k3)0,5
- Perda de carga máxima admissível8,00 m/km
- Pressão estática máxima50 m.c.a.
- Pressão dinâmica mínima10 m.c.a.
- Índice de atendimento.....100,00 %
- Tempo de Funcionamento do sistema.....16h
- Taxa de crescimento populacional 2,00 %
- Total de imóveis160 unidades
- Número de habitantes estimados por imóveis3,79 habitantes
- População atual estimada - 2018 (P0)606 habitantes
- População 20 anos - 2038 (P20)901 habitantes

23. ESTIMATIVA POPULACIONAL

A taxa de crescimento populacional foi obtida através do perfil básico do município de **São Benedito** – IPECE, que informa 3,79 habitantes/imóvel para localidades rurais, chega-se a população para o ano de 2018, da seguinte forma:

$$P_{2018} = 606 \text{ habitantes}$$

Isto posto, para uma taxa anual de 2.00%, a população projetada para o ano de 2038 será calculada através do crescimento geométrico da população, através da seguinte forma:

Onde:

$$P_{2038} = P_{2018} \times (1 + i)^n$$

- P2038 = População de
- P2018 = População atual
- i = taxa de crescimento populacional;
- n = alcance de projeto = 20 anos;

DAVID DE SOUSA FERNANDES
ENGENHEIRO CIVIL
RNP 060133223-7

**SISTEMA DE ABASTECIMENTO DE ÁGUA
PROJETO BÁSICO**



Prefeitura de
São Benedito
Cidade da Fé, Cidade das Flores

P2038 = 901 habitantes

Para efeitos de dimensionamento, a população utilizada nos cálculos será aquela estimada para o ano de 2038, que deverá ser de 901 habitantes.

24 ZONAS CARACTERÍSTICAS DA ÁREA DO PROJETO

Conforme constatado através da topografia da localidade de FAVEIRA, toda a rede de distribuição que irá abastecer os imóveis projetados estará disposta em uma única zona de pressão.

Não existe na localidade uma estratificação de classes de ocupação do tipo residencial, comercial e industrial. Os imóveis projetados são basicamente residenciais e de mesma classe econômica, com a existência de atividade comercial em alguns deles.

Dessa forma não existem zonas de densidades heterogêneas, podendo-se considerar uma homogeneidade na ocupação, tanto atual como futura.

25 VAZÕES DOS SISTEMAS

2.5.1. VAZÕES DE ADUÇÃO

O tempo de bombeamento foi estimado em 16h visando-se reduzir a carga horária de operação do sistema, evitando-se turnos de trabalhos extras.

Para um alcance de projeto estimado em 20 anos, conhecendo-se a população para a projeção no ano de 2038, bem como os demais parâmetros de dimensionamento estabelecidos, calculam-se as vazões de adução necessárias ao sistema da seguinte forma:

$$\frac{Q}{A-CTL} = \frac{P \times q \times k1}{86400} \times \frac{24}{T} \times (1+f)$$

Onde:

DAVID DE SOUSA FERNANDES
ENGENHEIRO CIVIL
RNP 060133223-7

SISTEMA DE ABASTECIMENTO DE ÁGUA PROJETO BÁSICO



Prefeitura de
São Benedito
Cidade da Fé, Cidade das Flores

- P = população de projeto;
- q = quota per capita (L/hab./dia);
- k1 = coeficiente de máxima demanda diária = 1,2;
- T = tempo de bombeamento = 16h;
- f = fator de perda de vazão
- QA-CTL = vazão de adução de água;

2.5.2. VAZÕES DE DISTRIBUIÇÃO

A vazão de distribuição do sistema, estimados para a localidade foi calculada considerando-se um índice de atendimento de 100% dos imóveis, da seguinte forma:

$$Q_{MED} = q \times \frac{P \cdot x(1+i)^{ANO-2018}}{86400}$$

$$Q_{DIA} = k_1 \times Q_{MED}$$

$$Q_{HORA} = k_1 \times k_2 \times Q_{MED}$$

- Onde:
- P0 = população atual de cada localidade;
 - i = taxa de crescimento populacional ;
 - ANO = ano corrente, variando entre 2018 e 2038 (20 anos);
 - q = quota per capita = 120 L/hab./dia;
 - k1 = coeficiente de máxima demanda diária = 1,2;
 - k2 = coeficiente de máxima demanda horária = 1,5;
 - QMED = vazão de distribuição média;
 - QDIA = vazão de demanda máxima diária;
 - QHORA = vazão de demanda máxima horária;

2.5.3. VOLUMES DE RESERVAÇÃO

Os volumes de reservação necessários para o atendimento da demanda populacional da localidade e da demanda geral de projeto são calculados da seguinte forma:

$$V = \frac{1}{3} \times q \times k_1 \times \frac{P \cdot x(1+i)^{ANO-2018}}{1000(1+f)}$$

Onde:

DAVID DE SOUSA FERNANDES
ENGENHEIRO CIVIL
RNP: 060133223-7

SISTEMA DE ABASTECIMENTO DE ÁGUA PROJETO BÁSICO



Prefeitura de
São Benedito
Cidade da Fé, Cidade das Flores

- P0 = população atual de cada localidade;
- i = taxa de crescimento populacional;
- ANO = ano corrente, variando entre 2018 e 2038 (20 anos);
- q = quota per capita = 120 L/hab./dia;
- k1 = coeficiente de máxima demanda diária = 1,2;
- f = fator de perda de vazão;
- V = volume de reservação necessário;

3.0 ESCOLHA DA CONCEPÇÃO BASICA

O estudo de concepção realizado pautou-se inicialmente pela informação do SISAR, onde o manancial disponível para atender a comunidade será através de Poço Profundo a ser perfurado;

A partir dessa predefinição, constatamos "in loco" que a única fonte de água disponível para atender a comunidade é um poço profundo em estudo (á ser perfurado).

Logo concluímos que, após a definição da captação através do manancial subterrâneo, bem como a topografia local, pôde-se definir uma única alternativa de concepção, que propõe a implantação de um sistema de abastecimento de água composto de: Captação em poço profundo (a ser perfurado), implantação de estação elevatória de água bruta, adutora de água bruta, Tratamento, Reservatório Elevado, rede de distribuição e ligações domiciliares.

4.0 DESCRIÇÃO E DETALHAMENTO DO SISTEMA PROPOSTO

4.1. DESCRIÇÃO GERAL DO SISTEMA

Não existem estudos ou programas desenvolvidos previstos para serem implantados, que venham a interferir na determinação dos parâmetros de dimensionamento do projeto de abastecimento da localidade de **FAVEIRA**.

O sistema proposto de abastecimento de água da localidade de **FAVEIRA** resume-se em captar toda a água necessária no poço profundo a ser perfurado, através da implantação de um conjunto de recalque tipo submerso.

A água será encaminhada através de uma Estação Elevatória de Água Bruta (EEAB) para um reservatório elevado projetada (REL) e deste seguirá por gravidade até a localidade através de uma rede de distribuição.

O tratamento da água do poço será através de clorador de pastilhas de água com capacidade de 1,71 Kg/dia, instalado na subida do reservatório elevado.

4.2. MANANCIAL

Por ocasião da visita técnica foram estudadas as diversas possibilidades existentes para definição de manancial.

Para a escolha do manancial adequado foi analisado os seguintes fatores.

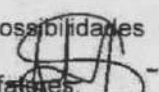
DAVID DE SOUSA FERNANDES
ENGENHEIRO CIVIL
RNP 060133223-7



SISTEMA DE ABASTECIMENTO DE ÁGUA PROJETO BÁSICO

- A proximidade do ponto de consumo;
- Garantia de fornecimento da água em quantidade e qualidade suficientes para atender as necessidades do sistema;

4.3. CAPTAÇÃO

A água do poço será captada através da instalação de bomba tipo Submersa (CMBS), devendo ser mantida uma segunda bomba para reserva.

O equipamento será interligado a uma adutora de água bruta projetada (AAB) e irá realizar o recalque da água do poço até o Reservatório.

Os conjuntos motor-bomba deverão possuir as seguintes características:

- Bomba sugerida: Submersa;
- Potência = 4,50 CV;
- Vazão = 8,19m³/h;
- Altura Manométrica = 55,88m.c.a.;

4.4. ADUÇÃO

O sistema proposto será composto uma adutora de água bruta denominada de AAB – TRECHO PT / REL, transportando a água bruta do poço até o Reservatório.

- Adutora de Água Bruta – AAB – TRECHO PT / REL:

- Comprimento da tubulação: 703,21m de tubos PVC PBA CL 12 Ø75mm

4.5. ESTAÇÃO DE TRATAMENTO – ETA

O tratamento químico será através de desinfecção, ao qual será por um clorador de pastilhas instalado no barrilete de subida do reservatório elevado projetado.

4.6. RESERVAÇÃO.

O sistema de reservação contará com um reservatório projetado (REL).

O REL terá a função de garantir as pressões necessárias para o perfeito funcionamento da rede de distribuição da localidade, devendo operar entre 10 e 50 m.c.a., além de armazenar o volume necessário para atender as máximas demandas horárias.

O Rel. apresentará as seguintes características:

- Cota: 884,41m;
- Volume Projetado: 35,00m³;
- Fuster: 10,00m.

DAVID DE SOUSA FERNANDES
ENGENHEIRO CIVIL
RNP 060133223-7

ef

SISTEMA DE ABASTECIMENTO DE ÁGUA PROJETO BÁSICO



Prefeitura de
São Benedito
Cidade da Fé, Cidade das Flores

4.7. REDE DE DISTRIBUIÇÃO

A distribuição para a localidade de **FAVEIRA** será realizada por uma única rede que partirá do reservatório elevado projetado REL.

- Comprimento da tubulação: **524,88m** de rede de tubos **PVC PBA Ø75 mm**;
- Comprimento da tubulação: **6.076,39m** de rede de tubos **PVC PBA Ø50 mm**;
- **Comprimento total tubulação: 6.601,27m** de tubos **PVC PBA**.

4.8. LIGAÇÕES PREDIAIS

Deverá ser instalado **160 ligações prediais do tipo PT-03**, em cada domicilio, contendo kit-cavalete e hidrômetro conforme projeto, interligado a rede de distribuição através de tubo PEAD 20mm.

4.9. DIMENSIONAMENTO DAS EQUIPES DE OPERAÇÃO E MANUTENÇÃO

O sistema deverá operar com dois funcionários que deverão ficar responsáveis pela vigilância dos equipamentos da captação e da operação de tratamento da água.

DAVID DE SOUSA FERNANDES
ENGENHEIRO CIVIL
RNP 060133223-7

SISTEMA DE ABASTECIMENTO DE ÁGUA PROJETO BÁSICO



5.0 MEMORIAL DE CÁLCULO

Estão apresentados a seguir, os memoriais de cálculo para as várias unidades do Sistema de Adução, Tratamento, Reservação e Rede de Distribuição dalocalidade.

6.0 ESPECIFICAÇÕES TÉCNICAS

6.1. APRESENTAÇÃO

A presente especificação técnica tem caráter genérico, e visam orienta a execução das obras de construção do sistema de abastecimento de água que atendera a localidade.

Assim sendo, deverão ser admitidas como válidas as que forem necessárias as execuções dos serviços, observados no projeto.

6.2. INSTALAÇÕES DA OBRA

6.2.1. CANTEIRO DE OBRAS

Todos os materiais, equipamentos e demais instrumentos de serviços, deverão ser transportados pelo contratado para atender as necessidades de execução das obras de acordo com imposição natural do porte e projeto específico.

O transporte dos equipamentos à obra bem como sua remoção para eventuais consertos, ou remoção definitiva da obra ocorrerá por conta e risco da contratada.

6.2.2. PLACA DE OBRA

A placa de obra deverá obedecer aos padrões estabelecidos pelo **Governo Federal**, conforme detalhe a baixo:



SISTEMA DE ABASTECIMENTO DE ÁGUA PROJETO BÁSICO



Prefeitura de
São Benedito
Cidade da Fé, Cidade das Flores

CMYK:
C49 M0 Y100 K39
PANTONE:
Pantone 576 C
RGB:
R92 G135 B39

CMYK:
C85 M0 Y100 K55
PANTONE:
Pantone 7483 C
RGB:
R0 G98 B39

CMYK:
C0 M20 Y100 K0
PANTONE:
Pantone 116 C
RGB:
R252 G206 B1

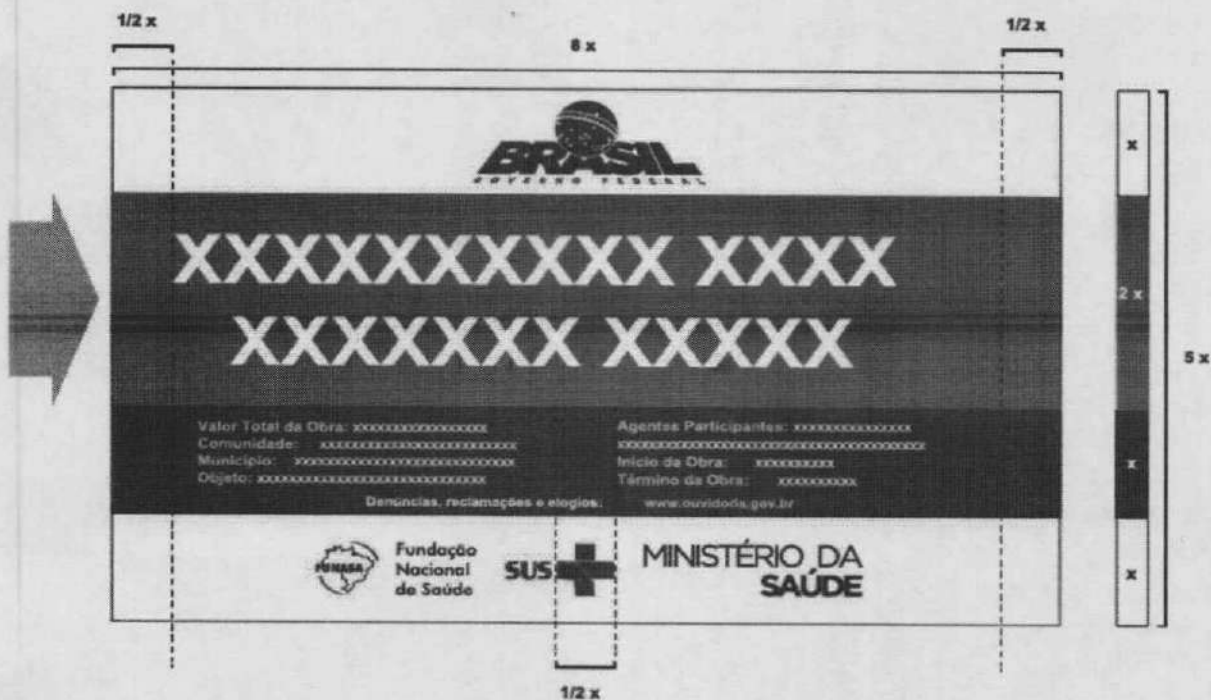

6.3. POÇO PROFUNDO

6.3.1. NORMAS TÉCNICAS DE REFERENCIA

Os equipamentos - conjuntos motor-bomba submersos e quadros de comando e proteção, deverão ter projeto e características a serem ensaiados conforme as Normas da ABNT (**Associação Brasileira de Normas Técnicas**), em suas últimas revisões, indicadas a seguir:

- NBR 5410 - Instalações Elétricas de Baixa Tensão - Procedimento;
- Norma ISO 1940;
- Norma AISI;
- Norma DIN.

6.3.2. ESPECIFICAÇÕES DOS EQUIPAMENTOS DE BOMBEAMENTO

Conjuntos motor-bomba Submersos:

DAVID DE SOUSA FERNANDES
ENGENHEIRO CIVIL
RNP 060133223-7

SISTEMA DE ABASTECIMENTO DE ÁGUA PROJETO BÁSICO



Os conjuntos motor-bomba Submersos a serem fornecidos seguirão as exigências da Contratante e demais normas de fabricantes instalados no Brasil, com as seguintes características básicas:

- Os conjuntos motor-bomba serão fornecidos com motores blindados, totalmente em aço inoxidável, hermeticamente fechado, trifásico, com voltagem e potência adequada ao consumo do bombeador. O bombeador deverá ser multiestágio, cujo dimensionamento seguirá sempre a faixa ótima de rendimento do modelo.
- O conjunto motor-bomba submerso independente da potência, deverão ser fornecidos com motores totalmente em aço inoxidável AISI 304, tipo blindado, bombeador com cápsula externa, corpo de válvula, válvula, câmaras intermediárias, rolamentos, corpo de aspiração, sucção, acoplamento, crivo, eixo, rotores e difusores em aço inoxidável AISI 304.

6.3.3. PINTURA DOS EQUIPAMENTOS

Todas as superfícies metálicas, não condutoras de corrente elétrica, deverão ser pintadas e submetidas a tratamento adequado, o qual deverá proporcionar boa resistência a óleos e graxas em geral, garantindo durabilidade, inalterabilidade das cores, resistência à corrosão, boa aparência e fino acabamento.

Os armários dos painéis dos quadros de comando deverão receber pintura eletrostática e acabamento em pintura sintética.

6.3.4. EXECUÇÃO DE ABRIGO PARA QUADRO DE COMANDO E PROTEÇÃO

A construção do abrigo será executada com fechamento em alvenaria de tijolo maciço assentado de meia vez com reboco constituído de argamassa mista de cal e areia e deverá ser pintada com tinta branca à base de cal até três demãos.

Deverá ser instalado, na parte externa, ponto de luz sobre a porta, abaixo da laje de cobertura e através da instalação de um cachimbo de PVC deverá servir para entrada da fiação do quadro elétrico.

Estes serviços deverão ser executados rigorosamente de acordo com o projeto, dimensões e padrões contidos nos desenhos de detalhes, levando-se em consideração a distância das unidades.

6.3.5. PROTEÇÃO PARA POÇOS TUBULARES.

A proteção do poço tubular consistirá em dois anéis pré-moldados de concreto e tampa também em concreto. O assentamento dos anéis deverá ser feito sobre a laje de

proteção construída conforme especificado. Feita a colocação dos anéis, deverá ser colocada a tampa com uma sub-tampa que servirá de acesso às instalações. A sub-tampa deverá ser alinhada verticalmente com a boca do poço.

Estes serviços deverão ser executados rigorosamente de acordo com o projeto, dimensões e padrões contidos nos desenhos de detalhes, levando-se em consideração a distância das unidades.

6.3.6. SERVIÇOS HIDRÁULICOS E ELÉTRICOS PARA MONTAGEM DE EQUIPAMENTOS

Conjunto Motor-bomba Submerso

Para a instalação de bombas submersas serão necessários dois pares de braçadeiras, adequadas ao diâmetro externo dos tubos de recalque, bem como de um dispositivo de elevação

DAVID DE SOUSA FERNANDES
ENGENHEIRO CIVIL
RNP 060133223-T

VOLUME I – RELATÓRIO GERAL

SISTEMA DE ABASTECIMENTO DE ÁGUA PROJETO BÁSICO



Prefeitura de
São Benedito
Cidade da Fé, Cidade das Flores

confiável (tripé com talha) com capacidade de carga adequada aos serviços.

Antes da instalação, verificar se o conjunto motor-bomba não foi danificado no transporte; se o cabo não sofreu ruptura na isolação e examinar a voltagem do equipamento (na placa de identificação) para ver se corresponde à voltagem da rede onde será ligada.

Para união dos cabos das bombas submersas com os cabos de alimentação que estiverem dentro do poço, em contato com a água, será necessária a utilização de isolamento tipo mufla, apropriada e recomendada para o uso dentro da água.

O painel de comando elétrico deve estar devidamente instalado, ligado à rede elétrica e pronta para ser usado. A ligação provisória será solicitada pela CONTRATADA, que ao final dos serviços transferirá a titularidade para a COMPANHIA.

A ligação do cabo elétrico ao conjunto Motor-bomba deve ser feita antes da ligação ao painel de comando elétrico.

Para a montagem ao equipamento, deverá ser checada a metragem da tubulação de recalque e cabo isolado adequados à profundidade de instalação da bomba.

Para içar e descer o conjunto Motor-bomba deverá ser usado um pendurador ou cabeçote, bem como trava mecânica para interromper a descida e fazer a conexão dos tubos.

Não se esquecer de encher a bomba com água antes de descê-la. Terminando o rosqueamento do último módulo tubo-luva, o conjunto deve ser apoiado e preso na abertura do poço. O apoio deverá ser feito com uma abraçadeira de tubo sobre a tampa do poço, a qual deve ter sido colocada antes de se conectar a última barra de tubo.

6.3.7. QUADRO ELÉTRICO DE COMANDO E PROTEÇÃO

Os quadros de comando deverão ser instalados no interior da casa de proteção de um só compartimento, construída em alvenaria e seu acesso se fará através de portinhola com trinco ou maçaneta, conforme projeto.

Os quadros de comando e proteção dos conjuntos motor-bomba, a serem fornecidos seguirão os padrões da Companhia, com as seguintes características básicas:

- Quadros de Comando e Proteção para Conjunto Motor-bomba até 6,5 cv (inclusive): partida direta padrão da Companhia, com amperímetro, voltímetro, horímetro, relê falta de fase, rele de nível com eletrodos.
- Quadro de Comando e Proteção para Conjunto Motor-bomba acima de 6,5 cv: com chave seccionadora tri polar, voltímetro 96 x 96 com comutador, transformador de corrente, amperímetro 96 x 96 com comutador, chave softstarter, horímetro 220 v, 6 dígitos, botão liga/desliga, chave seletora manual/automática, canelotas de proteção de fios, rele falta de fase e rele de nível com eletrodos.

A ligação entre o quadro de comando e a rede elétrica deve estar "aberta". Conectar o cabo que vem da bomba ao quadro, conforme instruções nele afixadas. Em seguida, energizar o quadro de comando.

6.3.8. FIAÇÃO

O fornecimento deverá incluir toda a fiação, interligando as diversas peças, componentes e acessórios entre si.

A fiação de comando e controle deverá ser executada em condutores de cobre flexíveis de bitola adequada as correntes a serem transportadas, porém, não inferior a 1,5mm².

No interior da casa de proteção, a fiação deverá ser instalada em canelota de plástico, perfurada, de tampas removíveis, fixadas por parafusos ou braçadeiras.

A fiação exposta deverá ser a mínima possível, e sempre amarrada em grupos compactos, protegidos por espiral plástico, de modo a formar um único "feixe", instalados nos cantos horizontais e

SISTEMA DE ABASTECIMENTO DE ÁGUA PROJETO BÁSICO



verticalmente, com dobras quase retas.

Para facilitar a manutenção, a fiação interna deverá obedecer aos seguintes códigos de cores:

- Secundário: amarelo;
- Aterramento: preto;
- Circuito de comando: cinza;
- Circuito de força: vermelho.

Todas as juntas e derivações deverão ser prateadas e os acessórios de conexão, tais como parafusos, porcas e arruelas, deverão ser de aço inoxidável.

As juntas e derivações deverão ser adequadamente preparadas e rigidamente aparafusadas de maneira a assegurar máxima condutibilidade.

As bitolas mínimas dos condutores nas instalações deverão ser:

- Número 14 AWG: 1,5mm² para as entradas internas;
- Número 12 AWG: 2,5mm² para as ligações dos aparelhos de iluminação;
- Número 10 AWG: 4,0mm² para as entradas aéreas ou externas.

6.3.9. TESTE DE INSPEÇÃO

Caberá à fiscalização proceder os testes dos equipamentos em bancadas montadas na Unidade de Negócio respectiva, verificando se os equipamentos atendem às características técnicas tais como vazão, altura manométrica e rendimento solicitados, compatíveis com as curvas de operação apresentadas pelo fabricante e em conformidade com o projeto. Havendo divergência, a fiscalização comunicará ao responsável que deverá tomar as providências devidas à substituição do equipamento, responsabilizando-se inclusive pelos custos de frete e despesas adicionais.

6.3.10. INFORMAÇÕES OPERACIONAIS

A contratada deverá afixar na parte interna da porta do abrigo do quadro elétrico uma ficha contendo informações básicas para operação, tais como: características gerais do poço (profundidade, NE, ND e Q), dados gerais da bomba (Q, AMT e P), dados de instalação (profundidade do bombeador, profundidade dos eletrodos de nível), etc.

6.4. MOVIMENTO DE TERRA

6.4.1. MATERIAL DE 1ª CATEGORIA

Solo arenoso: agregação natural, constituído de material solto sem coesão, pedregulhos, areias, siltes, argilas, turfas ou quaisquer de suas combinações, com ou sem componentes orgânicos. Escavado com ferramentas manuais, pás, enxadas, enxadões;

Solo lamacento: material lodoso de consistência mole, constituído de terra pantanosa, mistura de argila e água ou matéria orgânica em decomposição. Removido com pás, baldes, "drag-line";

6.4.2. MATERIAL DE 2ª CATEGORIA

DAVID DE SOUSA FERNANDES
ENGENHEIRO CIVIL
RNP: 060133223-7

SISTEMA DE ABASTECIMENTO DE ÁGUA PROJETO BÁSICO



Prefeitura de
São Benedito
Cidade da Fé, Cidade das Flores

Solo de terra compacta: material coeso, constituído de argila rija, com ou sem ocorrência de matéria orgânica, pedregulhos, grãos minerais. Escavado com picaretas, alavancas, cortadeiras;

Solo de moledo ou cascalho: material que apresenta alguma resistência ao desagregamento, constituído de arenitos compactos, rocha em adiantado estado de decomposição, seixo rolado ou irregular, matacões, "pedras-bola" até 25cm. Escavado com picaretas, cunhas, alavancas;

6.4.3. MATERIAL EM ROCHA

Solo de rocha branda: material com agregação natural de grãos minerais, ligados mediante forças coesivas permanentes, apresentando grande resistência à escavação manual, constituído de rocha alterada, "pedras-bola" com diâmetro acima de 25cm, matacões, folhelhos com ocorrência contínua. Escavado com rompedores, picaretas, alavancas, cunhas, ponteiras, talhadeiras, fogachos e, eventualmente, com uso de explosivos;

Solo em rocha são a fogo: materiais encontrados na natureza que só podem ser extraídos com emprego de perfuração e explosivos. A desagregação da rocha é obtida utilizando-se da força de explosão dos gases devido à explosão. Enquadramos as rochas duras como as rochas compactas vulgarmente denominada, cujo volume de cada bloco seja superior a 0,5m³ proveniente de rochas graníticas, gnaiss, sienito, grês ou calcário duros e rocha de dureza igual ou superior à do granito.

Neste tipo de extração dois problemas importantíssimos chamam à atenção: vibração e lançamentos produzidos pela explosão. A vibração é o resultado do número de furos efetuados na rocha com martelote pneumático e ainda do tipo de explosivos e espoletas utilizados. Para reduzir a extensão, usa-se uma rede para amortecer o material da explosão. Deve ser adotado técnica de perfurar a rocha com as perfuratrizes em pontos ideais de modo a obter melhor rendimento do volume expandido, evitando-se o alargamento desnecessário, o que denominamos de DERROCAMENTO.

Essas cautelas devem fazer parte de um plano de fogo elaborado pela CONTRATADA onde possam estar indicados: as cargas, os tipos de explosivos, os tipos de ligações, as espoletas, método de detonação, fonte de energia (se for o caso).

As escavações em rocha deverão ser executadas por profissional devidamente habilitado.

Nas escavações com utilização de explosivos deverão ser tomadas todas as precauções exigidas pelas normas regidas pelos órgãos reguladores desse tipo de serviço. A seguir, lembramos alguns desses cuidados:

- A aquisição, o transporte e a guarda dos explosivos deverão ser feitas obedecendo as prescrições legais que regem a matéria.
- As cargas das minas deverão ser reguladas de modo que o material por elas expelidos não ultrapassem a metade da distância do desmonte à construção mais próxima.
- A detonação da carga explosiva é precedida e seguida de sinais de alerta.
- Destinar todos os cuidados elementares quando à segurança dos operários, transeuntes, bens móveis, obras adjacentes e circunvizinhança e para tal proteção usar malha de cabo de aço, painéis etc., para impedir que os materiais sejam lançados à distância. Essa malha protetora deve ter a dimensão de 4m x 3 vezes a largura da cava, usando-se o material: moldura em cabo de aço Ø ¾", malha de 5/8". A malha é quadrada com 10cm de espaçamento. A malha é presa com a moldura, por braçadeira de aço, parafusada, e por ocasião do fogo deverá ser atirantada nos pontos cobrindo a cava. Como auxiliares serão empregadas também uma bateria de pneus para amortecimento da expansão dos materiais.
- A carga das minas deverá ser feita somente quando estiver em segurança de detonação e jamais na véspera e sem a presença do encarregado do fogo (Blaster). Devido a irregularidade

DAVID DE SOUSA FERNANDES

Engenheiro de Segurança
RNP 080133223-7

**SISTEMA DE ABASTECIMENTO DE ÁGUA
 PROJETO BÁSICO**



Prefeitura de
São Benedito
 Cidade da Fé, Cidade das Flores

no fundo da vala proveniente das explosões é indispensável a colocação de material que regularize a área para assentamento de tubulação. Este material será: areia, pó de pedra ou outro de boa qualidade com predominância arenosa. A escavação em pedra solta ou rocha terá sua profundidade acrescida de até 15cm para colocação de colchão (lastro ou berço) de material já especificado.

6.4.4. ESCAVAÇÃO EM QUALQUER TIPO DE SOLO EXCETO ROCHA

Este tipo de escavação é destinada a execução de serviços para construção de unidades tais como:

Reservatórios, Escritórios, ETAS, etc. Somente para serviços de Rede de água e esgoto, adutora se faz distinção de solo.

As escavações serão feitas de forma a não permitir o desmoronamento. As cavas deverão possuir dimensões condizentes com o espaço mínimo necessário ali desenvolvido.

O material escavado será depositado a uma distância das cavas que não permita o seu escorregamento ou enxurrada. As paredes das cavas serão executadas em forma de taludes, e onde isto não seja possível em terreno de coesão insuficiente, para manter os cortes apurados, fazer escoramentos.

As escavações podem ser efetuadas por processo manual ou mecânico de acordo com a conveniência do serviço. Não será considerado altura das cavas, para efeito de classificação e remuneração.

6.5. CONSIDERAÇÕES ESPECÍFICAS

6.5.1. TRANSITO E SEGURANÇA

A contratada é responsável pela sinalização adequada, conforme padrão vigente pela contratante, devendo portanto, efetuar os serviços o mais rápido possível à fim de evitar transtorno à via publica.

6.5.2. LOCAÇÃO E ABERTURA DE VALAS

A tubulação deverá ser locada com o projeto respectivo admitindo-se certa flexibilidade na escolha definitiva de sua posição em função das peculiaridades da obra.

Os níveis indicados no projeto deverão ser obedecidos, devendo-se fixar-se, previamente o RN Geral a seguir. A vala deve ser escavada de modo a resultar numa secção retangular.

Caso o solo não possua coesão suficiente para permitir a estabilidade das paredes, admiti-se taludes inclinados a partir do dorso do tubo, desde que não ultrapasse o limite de inclinação de 1:4.

A largura da vala devera ser tão reduzida quanto possível, respeitando-se o limite de D + 30 cm, onde D é o diâmetro externo do tubo a assentar. Logo, para os diversos diâmetros as valas terão as seguintes larguras nomáximo.

- Ø 50mm à 150 mm 0,50m;
- Ø 200mm à 250 mm 0,70m;
- Ø 300mm 0,80m;
- Ø 350mm 1,00m;
- Ø 450mm à 500 mm 1,10m;
- Ø 550mm à 700 mm 1,20m;
- Ø 800mm à 1000 mm 1,40m.

 DAVID DE SOUSA FERNANDES
 ENGENHEIRO CIVIL
 RNP: 060133223-7

el

SISTEMA DE ABASTECIMENTO DE ÁGUA PROJETO BÁSICO



Prefeitura de
São Benedito
Cidade da Fé, Cidade das Flores

As valas para receberem a tubulação serão escavadas segundo a linha do eixo, obedecendo o projeto.

Os diâmetros as valas terão as seguintes profundidades:

- Ø 50mm à 100 mm 0,90m;
- Ø 125mm à 200 mm 1,00m;
- Ø 250mm à 300mm..... 1,10m;
- Ø 350mm à 500mm..... 1,20m;
- Ø 550mm à 600 mm 1,40m;
- Ø 650mm à 700 mm 1,50m;
- Ø 800mm 1,60m;
- Ø 900mm 1,70m;
- Ø 1000mm 1,80m.

A escavação será feita pelo processo manual ou mecânico, julgado mais eficiente. Quando a escavação for mecânica, as valas deverão ter o seu fundo regularizado manualmente antes do assentamento da tubulação.

Nos casos de escavações em rocha, serão utilizados explosivos.

O material escavado será colocado de um lado da vala, de tal modo que, entre a borda de escavação e o pé do monte de terra, fique pelo menos um espaço de 0,40m.

A fiscalização poderá exigir escoramento das valas, que poderá ser do tipo contínuo ou descontínuo, se a obra assim o exigir.

As valas deverão ser abertas e fechadas no mesmo dia, principalmente nos locais de grandes movimentos.

6.5.3. COMPACTAÇÃO EM VALAS

A compactação de aterros/reaterros em valas será executado manualmente, em camadas de 20 cm, até uma altura mínima de 30 cm acima da geratriz superior das tubulações, passando então, obrigatoriamente, a ser executada mecanicamente com utilização de equipamento tipo "sapo mecânico", também em camadas de 20cm. As camadas deverão ser compactadas na umidade ótima (mais ou menos 3%) até se obter pelo ensaio normal de compactação grau igual ou superior a 95% do Proctor Normal comprovado por meio de laudotécnico.

Quando o desmonte de rocha ultrapassar os limites fixados, a contratada deverá efetuar o aterro de todo o vazio formado pela retirada do material, adotando as mesmas prescrições técnicas. O volume em excesso não será considerado, para efeito de pagamento.

Os defeitos surgidos na pavimentação executada sobre o reaterro, causados por compactação inadequada, serão de total responsabilidade da contratada.

6.5.4. COMPACTAÇÃO EM CAVAS DE OUTROS TIPOS

Dependendo das dimensões do aterro, do tipo de solo, do grau de compactação que se queira obter, a compactação em cavas poderá ser feita através de soquetes, sapos mecânicos, placas vibratórias, pé de carneiro, rolos, etc.

Quando o desmonte de rocha ultrapassar os limites fixados, a contratada deverá efetuar o aterro de todo o vazio formado pela retirada do material, adotando as mesmas prescrições técnicas. O volume em excesso não será considerado, para efeito de pagamento.

O processo a ser adotado na compactação de cavas, bem como as espessuras máximas das

ENGENHEIRO CIVIL
RNP 060133223-7

ed

SISTEMA DE ABASTECIMENTO DE ÁGUA PROJETO BÁSICO



Prefeitura de
São Benedito
Cidade da Fé, Cidade das Flores

camadas, está sujeito à aprovação da fiscalização.

Considera-se necessária a compactação mecânica, em cavas, sempre que houver a adição de solo adquirido ou substituição. Basicamente é um processo de adensamento de solos, através da redução dos índices de vazios, para melhorar seu comportamento relativo à capacidade de suporte, variação volumétrica e impermeabilização.

A sequência normal dos serviços deverá atender aos itens específicos abaixo:

- Lançamento e espalhamento do material, procurando-se obter aproximadamente a espessura solta adotada;
- regularização da camada de modo que a sua espessura seja 20 a 25% maior do que a altura final da camada, após a compactação;
- homogeneização da camada pela remoção ou fragmentação de torrões secos, material conglomerado, blocos ou matacões de rocha alterada, etc.;
- determinação expedita da umidade do solo, para definir a necessidade ou não de aeração ou umedecimento do solo, para atingir a umidade ótima;

6.5.5. JAZIDA

É a denominação do local utilizado para extração de materiais destinados à provisão ou complementação dos volumes necessários à execução de aterros ou reaterros, nos casos em que haja insuficiência de material ou não seja possível o reaproveitamento dos materiais escavados.

A qualidade dos materiais será função do fim a que se destina e será submetida à aprovação da fiscalização.

Deverão ser apresentados documentos que comprovem a compra, posse ou autorização do proprietário e licença de extração do material da jazida junto ao órgão competente.

6.5.6. CORTE E ATERRO COMPENSADO

Em determinadas situações, é possível que a terraplanagem seja basicamente de acerto na conformação do terreno, não envolvendo nem aquisição nem expurgo de material. Para tanto, utiliza-se trator de esteira para fazer tal trabalho, não devendo a distância entre os centros geométricos dos volumes escavados e dos aterrados ser superior a 40,00 m. Caso esta distância ultrapasse os 40,00m, recomenda-se a utilização de caminhões para realizar o transporte.

As valas serão escavadas com mínima largura possível e, para efeito de medição, salvo casos especiais, devidamente, verificados e justificados pela FISCALIZAÇÃO, tais como: terrenos acidentados, obstáculos superficiais, ou mesmo subterrâneos, serão consideradas as larguras e profundidades seguintes, para as diferentes bitolas de tubos.

6.5.7. FORMA DE DETERMINAÇÃO DE VOLUME (MÓ Ó)

Toma-se a média das profundidades da camada de um trecho situado entre 2 (dois) piquetes consecutivos através da fórmula seguinte:

$$= \frac{h1 + h2}{2}$$

DAVID DE SOUSA FERNANDES
ENGENHEIRO CIVIL
RNP 060133223-1

SISTEMA DE ABASTECIMENTO DE ÁGUA PROJETO BÁSICO



Onde h1 é a profundidade no primeiro piquete e h2 a do segundo, estando o trecho situado entre o primeiro e o segundo piquete, e assim sucessivamente até completar a distância entre 2 (dois) poços consecutivos.

Para a determinação da extensão total da vala considera-se a distância entre os eixos 2 (dois) poços consecutivos.

A somatória dos resultados entre piquetes (inteiro ou fracionário) no trecho compreendido entre 2 (dois) poços consecutivos, multiplicado pela média das profundidades e largura especificada, será o volume total escavado.

6.5.8. CARGA, DESCARGA E TRANSPORTE DE SOLOS

Uma vez verificado que os materiais proveniente das escavações das valas, ou ainda, dos materiais de demolição não possuem a qualidade necessária para reaproveitamento, classificando-se como imprestáveis, a FISCALIZAÇÃO determinará a imediata remoção para local apropriado, chamado então de "bota-fora".

Poderemos, também, ter a necessidade de remoção de material de escavação para futuro reaproveitamento, apenas está sendo afastado da área de trabalho com distância até 500 metros por conveniências técnicas dos serviços, mas autorizado pela FISCALIZAÇÃO.

Para ambos os casos, os serviços consistem na carga, transporte e descarga dos materiais removidos, ficando a critério da Fiscalização a autorização do volume. A distância admitida para lançamento será de até 5 km.

6.6. RESERVATÓRIO

Estrutura

Toda a estrutura do reservatório será em concreto armado utilizando para a execução o sistema de anéis pré-moldados para a torre, complementado com lajes em concreto pré-moldado.

O sistema emprega anéis pré-moldados com dimensões adequadas ao volume do reservatório e à altura da torre.

A espessura mínima dos anéis é de 8 cm, com tolerância de ± 5 mm, respeitadas as prescrições da NBR 6118 quanto ao cobrimento da armadura visando a durabilidade da estrutura.

Os anéis são sobrepostos a partir da base sobre o bloco de fundação de forma a garantir a verticalidade da torre.

As lajes intermediárias pré-moldadas devem ser maciças montadas concomitantemente com a evolução da montagem em cada nível previsto no projeto.

Fundação e bases a serem executadas de acordo com o projeto específico.

Obedecer rigorosamente o projeto de estrutura do reservatório, o de seus elementos constituintes e as normas da ABNT, particularmente aquelas citadas neste documento.

Para os anéis e lajes pré-moldados, o concreto utilizado deve ser da classe C30 ou superior atendido ao disposto na NBR 9062.

Para a armadura deve ser obedecido o disposto na Ficha S4-01.

O fabricante ou construtor deve apresentar amostras representativas da qualidade especificada, a ser aprovada pela fiscalização e servir de parâmetro de comparação do produto acabado.

Os encarregados de produção e de controle de qualidade no desempenho de suas funções deverão atender às Normas pertinentes e dispor, pelo menos, das especificações e procedimentos seguintes:

- anéis e lajes: controle das dimensões, transporte e montagem;

DAVID DE SOUSA FERNANDES
ENGENHEIRO CIVIL
RNP 060133223-7

SISTEMA DE ABASTECIMENTO DE ÁGUA PROJETO BÁSICO



Prefeitura de
São Benedito
Cidade da Fé, Cidade das Flores

- armadura: diâmetro dos pinos para dobramento das barras, manuseio, transporte, armazenamento, estado superficial, limpeza e cuidados;
- concreto: dosagem, amassamento, consistência, descarga da betoneira, transporte, lançamento, adensamento e cura;
- manuseio e armazenagem dos elementos: utilização de cabos, balancins ou outros meios para suspensão dos elementos, pontos de apoio, método de empilhamento, cuidados e segurança contra acidentes.

As aberturas para portas, janelas e outras poderão ser feitas na obra da seguinte forma:

- Fazer o corte com 3 cm além da abertura necessária, utilizando serra diamantada, furadeira elétrica, ou similares, sem impacto. É vedado o uso de martelos, rompedores a ar comprimido, marretas e equipamentos de impacto em geral;
- Recompôr os 3 cm em todo o perímetro com argamassa polimétrica, de forma a satisfazer as dimensões das peças a serem fixadas;
- Após cura da argamassa instalar os batentes, esquadrias ou outros. Furos para tubulações nas áreas molhadas devem ser feitos com serra-copo e

as tubulações fixadas através de flanges rosqueadas e vedadas com juntas elastoméricas ou plásticas. Os furos de saída ou entrada de tubulações devem ser feitos com serra-copo nas áreas secas das paredes.

Executar a impermeabilização (interna) conforme a Ficha S10-02 e detalhes de projeto.

Executar a impermeabilização (externa) conforme a Ficha S10-09.

Fixações de escadas, guarda-corpos e outros devem ser feitas com buchas de fixação em concreto tipo expansão, não de impacto, de modo a não vazar as paredes do reservatório, conforme fichas de componentes EM-05, EM-06 e PF-19.

Materiais

O concreto deve obedecer, quanto aos seus constituintes a norma NBR 12.654 – “Controle tecnológico de materiais componentes do concreto” e quanto à sua produção e controle, a norma NBR 12.655 – “Concreto – Preparo, Controle e Recebimento”.

O aço deve obedecer os requisitos das normas NBR 7480, NBR 7481, NBR 7482 e NBR 7483.

O concreto e o aço devem obedecer as prescrições da NBR 6118 quanto à sua resistência mecânica e demais propriedades físicas e a NBR 14931 quanto à execução.

Os anéis e as lajes pré-moldados devem obedecer a NBR 9062 no que for pertinente.

Acabamento

Devem ser eliminadas as rebarbas e partes soltas eventualmente existentes.

Devem ser limpas e, eventualmente, lixadas as partes da estrutura externa do reservatório com diferenças sensíveis de coloração.

6.6.1. TUBULAÇÕES DE ENTRADA

A entrada de água pode ser feita em qualquer posição de altura do reservatório. Entretanto, duas posições de entrada prevalecem a entrada acima do nível de água (entrada livre) e a entrada afogada.

VOLUME I – RELATÓRIO GERAL

DAVID DE SOUSA FERNANDES
ENGENHEIRO CIVIL
RNP 080133223-7

SISTEMA DE ABASTECIMENTO DE ÁGUA PROJETO BÁSICO



Prefeitura de
São Benedito
Cidade da Fé, Cidade das Flores

A velocidade de água na tubulação de entrada não pode exceder o dobro da velocidade na adutora que alimenta o reservatório. No caso de entrada afogada em reservatórios de montante, a tubulação de entrada deve ser dotada de dispositivo destinado a impedir o retorno de água.

A diferença de altura entre a entrada livre e a afogada poderá variar de 2 a 10 m, dependendo do tipo de reservatório (enterrado, apoiado ou elevado), de modo que,

com a entrada afogada poderá haver uma economia substancial de energia elétrica.

Quando o reservatório ficar cheio, a entrada deve ser fechada por meio de válvula automática comandada pelo nível do reservatório, como por exemplo, os registros automáticos de entrada.

O diâmetro da tubulação de entrada é usualmente o mesmo da adutora. Se existirem duas câmaras, haverá uma entrada para cada câmara. As tubulações e peças com flanges devem ficar dentro de um poço com acesso para a manobra dos registros.

6.6.2. TUBULAÇÕES DE SAÍDA

A velocidade da água nas tubulações de saída não deve exceder uma vez e meia a velocidade na tubulação da rede principal imediatamente a jusante. A saída de água deve ser adotada de sistema de fechamento por válvula, comporta ou adufa, manobrada por dispositivo situado na parte externa do reservatório. A jusante do sistema de fechamento deve ser previsto dispositivo destinado a permitir a entrada de ar na tubulação.

Para o reservatório elevado, a tubulação de saída encontra-se na laje de fundo, situando-se o nível mínimo pouco acima.

6.6.3. EXTRAVASOR

O reservatório deve ser provido de um extravasor com capacidade para a vazão mínima afluyente. A água de extravasão deve ser coletada por um tubo vertical que descarregue livremente em uma caixa, e daí encaminhada por conduto livre a um corpo receptor adequado. A folga mínima entre a cobertura do reservatório e o nível máximo atingido pela água em extravasão é de 0,30m. Deve ser previsto dispositivo limitador ou controlador do nível máximo, para evitar a perda de água pelo extravasor.

6.6.4. VENTILAÇÃO

Devido à oscilação da lamina d' água é necessário abertura de ventilação para a saída de ar quando a lâmina sobe e a entrada de ar quando a lamina desce, de modo a evitar os esforços devido ao aumento e diminuição da pressão interna.

A vazão de ar para dimensionamento deve ser igual à máxima vazão de saída de água do reservatório.

As ventilações são constituídas por tubos com uma curva, ficando a sua abertura voltada para baixo, protegida por tela fina, de modo a impedir a entrada de insetos, águas de chuva e poeiras.

6.6.5. ACESSO AO RESERVATÓRIO

Os reservatórios devem ter na sua laje de cobertura aberturas que permitam o fácil acesso ao seu interior, bom como, escadas fixadas nas paredes. A abertura mínima deverá medir 0,60m X 0,60m livres.

6.6.6. FUNDAÇÕES E LAJES

Dependendo da taxa de resistência do solo, o reservatório será construído sobre estacas ou em

DAVID DE SOUZA FERNANDES
ENGENHEIRO CIVIL
RNP 060133223-7

ED

SISTEMA DE ABASTECIMENTO DE ÁGUA PROJETO BÁSICO



Prefeitura de
São Benedito
Cidade da Fé, Cidade das Flores

fundações diretas. No primeiro caso a laje de fundo apóia-se sobre vigamento construído sobre as estacas e no segundo caso, apóia-se diretamente sobre o solo, que deve ser removida a cada camada da terra orgânica, e ter uma camada de pedra apiloada sobre a qual será construída a laje.

6.6.7. PAREDES E COBERTURA

As paredes dos reservatórios enterrados são calculadas para a hipótese mais desfavorável do reservatório funcionar vazio e cheio, com e sem terra no lado externo.

As paredes dos reservatórios de forma circular em planta podem ser calculadas com concreto protendido, diminuindo sensivelmente a espessura necessária.

A cobertura nos reservatórios retangulares pode ser uma laje comum, apoiada sobre pilares, ou uma cúpula no caso de reservatórios circulares.

6.6.8. DRENOS DE FUNDOS

Para a detecção de vazamentos, há necessidade de ser construído dreno sob a laje de fundo do reservatório. Se o lençol freático estiver alto, é necessário o seu rebaixamento por outro sistema de drenos, de modo que o dreno de fundo só funcione quando houver vazamento do reservatório.

6.6.9. IMPERMEABILIZAÇÃO

Para garantir a estanqueidade do reservatório, deverá ser impermeabilizado com manta asfáltica do tipo armadura de filme de polietileno com espessura de 4mm.

6.7. DOSADOR DE CLORO

Deverão ser tomadas as seguintes providências:

- construir a base de apoio conforme projeto específico e com os chumbadores posicionados;
- locar o equipamento, referindo-se às tubulações, com marcação das medidas corretas para o posicionamento;
- locar o equipamento no lugar e nivelá-lo cuidadosamente;
- fixar o dosador, através de parafusos chumbadores, os quais têm a função de apenas manter o equipamento fixado e nivelado, não sendo permitido estabelecer o nivelamento por solicitação dos chumbadores. Tomar cuidado para que o equipamento tenha o seu apoio total sobre a base, o que será efetivado através de acertos, ajustes ou enchimentos com calços necessários;
- dar o acabamento necessário à base de apoio do equipamento, conforme projeto e/ou determinações da fiscalização;
- proceder reparos na pintura de proteção e de acabamento, se necessário;
- fazer os ajustes e a regulagem conforme o tipo de dosador, utilizando água limpa, simulando o funcionamento e executando medições volumétricas.

Tendo em vista que o rendimento e a eficiência dos dosadores são diretamente influenciados pela tubulação de alimentação e descarga das soluções, estas instalações deverão ser construídas rigorosamente dentro das especificações. Atentar especialmente que os dosadores de coluna e moto bomba dosadora nunca devem trabalhar "afogados" e que os dosadores de coluna não devem ser de um diferencial de pressão para funcionar, já que o sistema é por gravidade.

**SISTEMA DE ABASTECIMENTO DE ÁGUA
PROJETO BÁSICO**



Prefeitura de
São Bedito
Cidade da Fé, Cidade das Flores

6.7.1. INSTALAÇÃO DE CLORADOR

O clorador poderá ser de gabinete ou de parede. A tubulação e os acessórios que fazem a interligação do clorador ao cilindro de cloro, ou ao ponto de injeção do cloro na água, devem ser executadas com material resistente ao cloro, com vedação total nos pontos de junção. Normalmente o próprio fabricante do clorador fornece os tubos e acessórios para interligação. A instalação dos cloradores poderá ser feita pelo fabricante, ou por pessoal capacitado da contratada. As condições específicas de cada tipo de instalação, bem como a pressão necessária na tubulação de água que alimenta o ejetor, devem ser plenamente satisfeitas. Devem ser executados testes de funcionamento e estanqueidade da tubulação, para verificar possíveis vazamentos, aplicando-se jatos "spray" de amônia sobre os pontos de junção. Se houver vazamento de cloro, o mesmo reagirá com a amônia, o que será evidenciado pela formação de gás com aspecto de fumaça.

6.8. ASSENTAMENTO DE TUBULAÇÕES

6.8.1. ESTOCAGEM

Toda a tubulação deverá ser retirada da embalagem em que veio do fornecedor, salvo se a estocagem for provisória para fins de redespacho. O local escolhido para estocagem deve ter declividade suficiente para escoamento das águas da chuva, deve ser firme, isento de detritos e de agentes químicos que possam causar danos aos materiais das tubulações.

Recomenda-se não depositar os tubos diretamente sobre o solo, mas sim sobre proteções de madeira, quer sob a forma de estrados, quer sob a forma de peças transversais aos eixos dos tubos. Essas peças preferencialmente terão rebaixos que acomodem os tubos, os chamados berços, e terão altura tal que impeçam o contato das bolsas ou flanges, com o terreno. Quando da utilização de berços, a separação máxima entre eles será de 1,5 m.. Quando da utilização de estrados, devem ser tomadas precauções de modo a que as bolsas ou flanges não sirvam de apoio às camadas superiores.

É proibido misturar numa mesma pilha tubos de materiais diferentes ou, sendo do mesmo material, de diâmetros distintos. Camadas sucessivas de tubos poderão ou não ser utilizadas, dependendo do material e do diâmetro dos mesmos. Explicitamente por material temos as seguintes indicações: O tempo de estocagem deve ser o menor possível, a fim de preservar o revestimento da ação prolongada das intempéries. No caso de previsão de estocagem superior a 120 (cento e vinte) dias, deverá ser providenciada cobertura para as tubulações, sendo o ônus da contratada.

6.8.2. FERRO DÚCTIL (FD)

Para este material existem três métodos de empilhamento.

Método nº 1

A pilha é formada de leitos superpostos alternado-se em cada leito a orientação das bolsas dos tubos.

As bolsas dos tubos são justapostas e todas orientadas para o mesmo lado. Os corpos dos tubos são paralelos e são mantidos nesta posição por meio de calços de tamanho adequado colocado entre as pontas. O primeiro e o último tubo do leito são calçados por meio de duas pranchas pregadas nas pranchas, uma a cada extremidade do tubo.

Os tubos do segundo leito são colocados entre os tubos do primeiro, porém com suas

ENGENHEIRO CIVIL
RNP 060133223-7

SISTEMA DE ABASTECIMENTO DE ÁGUA PROJETO BÁSICO



Prefeitura de
São Benedito
Cidade da Fé, Cidade das Flores

bolsas voltadas para o lado oposto, e de tal modo que o início das bolsas é posicionado a 10 cm além das pontas dos tubos da camada inferior. Assim os tubos estão em contato desde a ponta até 10 cm do início da bolsa.

Adota-se o mesmo procedimento com as camadas sucessivas (ver na Tabela "Altura de Estocagem" o número máximo de leitos aconselhado para cada classe e diâmetro de tubo). Este método exige o levantamento dos tubos pelas extremidades por meio de ganchos especiais.

Método nº 2

A pilha é constituída por leitos superpostos, sendo que todas as bolsas de todos os tubos em todos os leitos estão voltadas para o mesmo lado. Os leitos sucessivos são separados por espaçadores de madeira cuja espessura mínima consta na tabela abaixo:

Os tubos do primeiro leito são colocados conforme descrito no método nº 1. Todos os tipos de levantamento dos tubos podem ser usados com este método, que é o mais recomendado para estocagem dos tubos de grande diâmetros (DN 700 a DN 1200).

Os tubos das demais camadas são colocados por cima dos espaçadores. Tanto estes como as bolsas das várias camadas devem ser alinhados verticalmente. O primeiro e o último tubo de cada leito devem ser calçados como os do primeiro (Ver na Tabela "Altura de Estocagem" o número máximo de leitos aconselhado para cada classe e diâmetro de tubo).

Método nº 3

A pilha é constituída por leitos superpostos, estando os tubos de cada leito dispostos com as suas bolsas voltadas alternadamente para um lado e para o outro. Ademais, os tubos de dois leitos consecutivos são perpendiculares (estocagem quadrada ou "em fogueira").

Os tubos do primeiro leito são colocados como nos dois métodos anteriores. As bolsas são alternadamente voltadas para um lado e para o outro, com o início de cada uma posicionado a 5

cm da ponta dos tubos vizinhos. Os corpos dos tubos estão em contato. O primeiro e o último tubo devem ser calçados com cunhas.

Os tubos do segundo leito são dispostos da mesma maneira, porém perpendicularmente aos tubos da primeira fileira. Daí por diante adota-se o mesmo procedimento, de tal modo que o calçamento do primeiro e do último tubo de cada leito seja assegurado pelas próprias bolsas dos tubos do leito imediatamente inferior (Ver na

Tabela "Altura de Estocagem" o número de leitos aconselhado para cada classe e diâmetro de tubo).

Este método reduz ao mínimo o gasto de madeira de calçamento, mas obriga a nivelar os tubos um por um. Não é um método muito aconselhado, pois apresenta riscos de danificação do revestimento externo devido ao contato pontual dos tubos empilhados diretamente uns sobre os outros.

6.8.3. PVC

A forma de estocagem preconizada é idêntica ao método nº 1 do FD. A altura máxima de empilhamento é de 1,5 m, independente de diâmetro. Lateralmente devem ser colocadas escoras verticais distanciadas entre si de, no máximo, 1,5 m. PRFV (PLÁSTICO REFORÇADO COM FIBRA DE VIDRO).

O tubo PRFV possui com "liner" (barreira química – superfície interna que entra em contato direto com o fluido) a resina, que proporciona alta resistência a altas temperaturas, produtos químicos e a abrasão. Existe a possibilidade de se escolher a resina a ser utilizada conforme o tipo de fluido a ser conduzido.

A tubulação será fornecida preferencialmente em tubos de 12 metros. A altura máxima de estocagem é de 2,00 m. Recomendam-se cuidados especiais em regiões sujeitas a ventos fortes, devido ao pequeno peso dos tubos.

DAVID DE SOUSA FERNANDES
ENGENHEIRO CIVIL
CRM 133223-7

**SISTEMA DE ABASTECIMENTO DE ÁGUA
PROJETO BÁSICO**

O chamado tubo RPVC é um tubo PRFV que possui como "liner" o PVC que proporciona alta resistência a produtos químicos e a abrasão.

6.8.4. MANUSEIO E TRANSPORTE

Todo manuseio de tubulação deve ser feito com auxílio de cintas, sendo aceito o uso de cabos de aço com ganchos especiais revestidos de borracha ou plástico para tubulação de ferro dúctil.

Excepcionalmente poderão ser movidos manualmente, se forem de pequeno diâmetro. Admite-se também o uso de empilhadeira, com garfos e encontros revestidos de borracha, no caso de descarga de material. Os tubos não poderão ser rolados, arrastados ou jogados de cima dos caminhões, mesmo sobre pneus ou areia.

Os danos causados no revestimento externo dos tubos, por mau manuseio, deverão ser recuperados antes do assentamento, às expensas da empreiteira.

6.8.5. ANEL DE BORRACHA E ACESSÓRIOS

Os artefatos de borracha que compõem alguns dos tipos de junta devem ser estocados ao abrigo do sol, da umidade, da poeira, dos detritos e dos agentes químicos. A temperatura ideal de armazenagem é entre 5° e 25° C. De acordo com as normas brasileiras, os anéis de borracha têm prazo de validade para utilização, o qual deverá ser observado rigorosamente.

Os acessórios para junta flangeada, que são adquiridos separadamente da tubulação devem ser armazenados separadamente por tamanhos, ao abrigo das intempéries e da areia. No caso de juntas mecânicas cada uma deve ser estocada completa.

6.8.6. CONEXÕES

As conexões de pequeno diâmetro, em especial as de PVC e PEAD, são entregues pelos fornecedores em embalagens específicas por diâmetro e tipo de conexão. Recomenda-se que a estocagem seja feita dentro das embalagens originais. As conexões e diâmetros maiores devem ser estocadas separadamente por tipo de conexão, material e diâmetro, cuidando-se com as extremidades das peças. Conexões de junta tipo ponta bolsa, com diâmetro igual ou superior a 300 mm e as cerâmicas, independentemente do diâmetro, devem ser estocadas com as bolsas apoiadas ao solo.

6.8.7. CONSIDERAÇÕES ESPECÍFICAS

Os elementos de uma canalização formam uma corrente na qual cada um dos elos tem a sua importância. Um único elemento mal assentado, uma única junta defeituosa pode constituir-se num ponto fraco que prejudicará o desempenho da canalização inteira. Por isso recomenda-se:

- verificar previamente se nenhum corpo estranho permaneceu dentro dos tubos;
- depositar os tubos no fundo da vala sem deixá-los cair;
- utilizar equipamento de potência e dimensão adequado para levantar e movimentar os tubos;
- executar com ordem e método todas as operações de assentamento, cuidando para não danificar os revestimentos interno e externo e mantendo as peças limpas (especialmente pontas e bolsas);
- verificar freqüentemente o alinhamento dos tubos no decorrer do assentamento. Utilizar um nível também com freqüência;

DAVID DE SOUSA FERNANDES
DEPARTAMENTO DE ASSUNTOS
RNP 060133223-7



SISTEMA DE ABASTECIMENTO DE ÁGUA PROJETO BÁSICO

- calçar os tubos para alinhá-los, caso seja necessário, utilizando terra solta ou areia, nunca pedras;
- montar as juntas entre tubos previamente bem alinhados. Se for necessário traçar uma curva com os próprios tubos, dar a curvatura após a montagem de cada junta, tomando o cuidado para não ultrapassar as deflexões angulares preconizadas pelos fabricantes;
- tampar as extremidades do trecho interrompido com cap, tampões ou flanges cegos, a fim de evitar a entrada de corpos estranhos, cada vez que for interrompido o serviço de assentamento. Os equipamentos de uma tubulação (registros, válvulas, ventosas, juntas de expansão e outros) serão aplicados nos locais determinados pelo projeto, atendendo-se ao disposto para a execução das juntas em tubulações, no que couber, e às recomendações e especificações dos fabricantes. Devem ser alinhados com mais rigor do que a tubulação em geral.

No caso de ser equipamento com juntas diferentes das da tubulação, ou que sejam colocados fora do eixo longitudinal da mesma (para os lados, para cima ou para baixo), o pagamento de seu assentamento será feito de acordo com o Grupo 14

– Instalações de Produção.

Nos itens a seguir estão descritos os procedimentos para execução dos diversos tipos de juntas, de acordo com o tipo de tubo. São instruções básicas que, a critério da fiscalização, poderão sofrer pequenas modificações na forma de execução.

6.8.8. ASSENTAMENTO DE TUBO

O tipo de tubo a ser utilizado será o definido em projeto. Na execução dos serviços deverão ser observadas, além destas especificações, as instruções dos fabricantes, as normas da ABNT e outras aplicáveis.

Visto que a maioria destes serviços serão executados em áreas públicas, deverão ser observados os aspectos relativos à segurança dos transeuntes e veículos; bem como os locais de trabalho deverão ser sinalizados de modo a preservar a integridade dos próprios operários e equipamentos utilizados. Deverão ser definidos e mantidos acessos alternativos, evitando-se total obstrução de passagem de pedestres e/ou veículos.

O assentamento da tubulação deverá seguir concomitantemente à abertura da vala. No caso de esgotos, deverá ser executado no sentido de jusante para montante, com a bolsa voltada para montante. Nas tubulações de água, a bolsa preferencialmente deve ficar voltada contra o fluxo do líquido. Sempre que o trabalho for interrompido, o último tubo assentado deverá ser tamponado, a fim de evitar a entrada de elementos estranhos.

A descida dos tubos na vala deverá ser feita mecanicamente ou, de maneira eventual, manualmente, sempre com muito cuidado, estando os mesmos limpos, desimpedidos internamente e sem defeitos. Cuidado especial deverá ser tomado com as partes de conexões (ponta, bolsa, flanges, etc.) contra possíveis danos.

Na aplicação normal dos diferentes tipos de materiais, deverá ser observada a existência ou não de solos agressivos à tubulação e as dimensões mínimas e máximas de largura das valas e recobrimentos exigidos pelo fabricante e pela fiscalização.

O fundo da vala deverá ser uniformizado a fim de que a tubulação se assente em todo o seu comprimento, observando-se inclusive o espaço para as bolsas. Para preparar a base de assentamento, se o fundo for constituído de solo argiloso ou orgânico, interpor uma camada de areia ou pó-de-pedra, isenta de corpos estranhos e que tenha uma espessura não inferior a 10 cm.

Se for constituído de rocha ou rocha em decomposição, esta camada deverá ser não inferior a 15 cm. Havendo necessidade de calçar os tubos, fazê-lo somente com terra, nunca com pedras.

SISTEMA DE ABASTECIMENTO DE ÁGUA PROJETO BÁSICO



A critério da fiscalização, serão empregados sistemas de ancoragem nos trechos de tubulação fortemente inclinados e em pontos singulares tais como curvas, reduções, "T"s, cruzetas, etc. Os registros deverão ser apoiados sobre blocos de concreto de modo a evitar tensões nas suas juntas.

Serão utilizados também sistemas de apoio nos trechos onde a tubulação fique acima do terreno ou em travessias de cursos de água, alagadiços e zonas pantanosas. Os sistemas de ancoragem e de apoio deverão ser de concreto. Tais sistemas poderão, de acordo com a complexidade, ser definidos em projetos específicos. Especial atenção será dada à necessidade de escoramento da vala, bem como a sua drenagem.

Os tubos deverão sempre ser assentados alinhados. No caso de se aproveitarem as juntas para fazer mudanças de direção horizontal ou vertical, serão obedecidas as tolerâncias admitidas pelos fabricantes. As deflexões deverão ser feitas após a execução das juntas com os tubos alinhados.

Nas tubulações (água e esgoto) deverá ser observado um recobrimento mínimo final de 0,40m nos passeios e 0,90 m nas ruas, da geratriz superior do tubo.

A distância da tubulação em relação ao alinhamento do meio-fio deverá ser, na medida do possível, mais próxima de 0,70 m para água e 1,50 m para esgoto.

Para o assentamento de tubos, utilizando-se o Processo das Cruzetas (ver desenho nº 1), deverão ser observados os seguintes procedimentos:

- instalar perfeitamente as réguas que deverão ser pintadas em cores de bom contraste, para permitir melhor visada do assentador. As réguas deverão estar distantes entre si no máximo 10,00 m;
- colocar o pé da cruzeta sobre a geratriz externa superior do tubo junto à bolsa. O homem que segura a cruzeta deve trabalhar com um bom nível esférico junto a mesma para conseguir a sua verticalidade;
- fazer a visada procurando tangenciar as duas réguas instaladas e a cruzeta que está sobre um dos tubos. A tangência do raio visual sobre os três pontos indicará que o tubo está na posição correta. O primeiro tubo a assentar deve ser nivelado na ponta e na bolsa, com esta voltada para montante.

Para o assentamento de tubos, utilizando-se o Processo de Gabaritos (ver desenho nº 2), deverão ser observados os seguintes procedimentos:

- instalar perfeitamente as réguas, distantes entre si no máximo 10,00 m, com o objetivo de diminuir a catenária;
- esticar uma linha de nylon, sem emenda, bem tencionada, pelos pontos das réguas que indicam o eixo da canalização;
- colocar o pé do gabarito sobre a geratriz interna inferior do tubo no lado da bolsa, fazendo coincidir a marca do gabarito com a linha esticada. A coincidência da marcação com a linha de nylon indicará se o tubo está na indicação correta. O primeiro tubo a ser assentado deve ser nivelado na ponta e na bolsa, com esta voltada para montante.

Para assentamento de tubos, utilizando-se o Método Misto Gabarito/Cruzeta (ver desenho nº 3) deverão ser observados os seguintes procedimentos:

- instalar os gabaritos com régua fixada e nivelada em relação ao piquete a cada 20 m ou nos pontos de mudança de declividade ou direção (PVs, CIs, CPs);
- passar a linha de nylon, bem tencionada e sem emenda, sobre a régua nivelada para evitar catenária. Esta linha servirá como alinhamento e referência do assentamento dos tubos;
- utilizar no fundo da vala outra linha de nylon no mesmo alinhamento da superior para

ENGENHEIRO CIVIL
RNP 068133223-7

SISTEMA DE ABASTECIMENTO DE ÁGUA PROJETO BÁSICO



Prefeitura de
São Benedito
Cidade da Fé, Cidade das Flores

servir de alinhamento dos tubos;

- assentar os tubos conferindo-os com a cruzeta que será assentada sobre os tubos e passando-a junto a linha superior para verificação das cotas.
- Utilizam-se gabaritos com ponteiros de FG de diâmetro $\frac{1}{2}$ " ou $\frac{3}{4}$ " com 2 m de comprimento, réguas pintadas e com furos para evitar deformações. Nas ponteiros utilizam-se fixadores móveis para altura das réguas e para fixar a própria régua. Utiliza-se cruzeta em alumínio ou madeira contendo, em suas extremidades, um semicírculo no diâmetro do tubo correspondente e uma pequena barra para visualização junto a linha de nylon, bem como nível esférico para conseguir sua verticalidade.
- verificar se o anel de borracha permaneceu no seu alojamento e escorar o tubo com material de reaterro, após o encaixe da ponta do tubo.

6.8.9. TUBULAÇÃO DE PVC, RPVC, PVC DEFOFO, PRFV, JE - PARA ÁGUA

Na montagem dos tubos de PRFV (Poliéster Reforçado com Fibra de Vidro), proceder conforme descrição abaixo:

- colocar a bolsa e os anéis de borracha antes de levar o tubo para o lado da vala;
- limpar cuidadosamente com estopa o interior da bolsa e o exterior da ponta depois do tubo em posição correta;
- aplicar o lubrificante recomendado pela fábrica ou aprovado pela fiscalização no anel de borracha e na superfície externa da ponta. Nunca usar lubrificante derivado de petróleo;
- observar as marcas de referência feitas nos tubos, não forçando a introdução destes além daquelas;
- fazer o acoplamento, para diâmetros até 250 mm, somente com ajuda de alavancas;
- utilizar um ou dois "tirfor" para instalar os tubos com diâmetros acima de 250 mm, sendo recomendado o esforço de 1 Kg por mm de diâmetro.

Na montagem das outras tubulações com junta elástica, proceder conforme descrição abaixo:

- limpar cuidadosamente com estopa comum o interior da bolsa e o exterior da ponta;
- introduzir o anel de borracha no sulco da bolsa;
- aplicar o lubrificante recomendado pela fábrica ou glicerina, água de sabão de coco, ou outro aprovado pela fiscalização, no anel de borracha e na superfície externa da ponta. Não usar óleo mineral ou graxa;
- chanfrar e lixar tubos serrados na obra para não rasgarem o anel de borracha;
- riscar com giz, na ponta do tubo, um traço de referência, a uma distância da extremidade igual à profundidade da bolsa menos 10 mm;
- Introduzir a ponta chanfrada do tubo até o fundo da bolsa, recuando depois até a marca referenciada no item "d";
- usar somente a pressão das mãos para conseguir o acoplamento de tubos com diâmetros menores que 150 mm, para diâmetros maiores, utilizar alavancas;
- usar "tirfor" no caso de juntas entre tubo e conexão de diâmetros superiores a 150 mm, para o tracionamento das peças.

Eng. Paulo Sérgio Fernandes
ENGENHEIRO CIVIL
RNP 060133223-7

SISTEMA DE ABASTECIMENTO DE ÁGUA PROJETO BÁSICO



Prefeitura de
São Benedito
Cidade da Fé, Cidade das Flores

6.8.10. TUBULAÇÃO DE PVC, JS

Para execução de junta soldada quimicamente, proceder da seguinte maneira:

- verificar se a ponta e a bolsa dos tubos estão perfeitamente limpas;
- lixar a ponta e a bolsa dos tubos até retirar todo o brilho, utilizando lixa de pano nº 100;
- limpar a ponta e a bolsa com estopa branca embebida em solução limpadora, removendo todo e qualquer vestígio de sujeira ou gordura;
- marcar na ponta do tubo a profundidade da bolsa;
- aplicar adesivo, primeiro na bolsa e depois na ponta, e imediatamente proceder a montagem da junta, observando a marca feita na ponta;
- limpar o excesso de adesivo.

6.8.11. EXAME E LIMPEZA DA TUBULAÇÃO

Antes da descida da tubulação para a vala, ela deverá ser examinada para verificar a existência de algum defeito, quando ela deverá ser limpa de areia, pedras, detritos e materiais e até mesmo de ferramentas esquecidas, pelos operários.

Qualquer defeito encontrado deverá ser assinalado a tinta com demarcação bem visível do ponto defeituoso, e a peça defeituosa só poderá ser reaproveitada se for possível o seu reparo no local.

Sempre que se interromper os serviços de assentamento, as extremidades dos

trechos já montados deverão ser fechadas com um tampão provisório para evitar a entrada de corpos estranhos, ou pequenos animais.

6.9. FORNECIMENTO DE MATERIAIS

O fornecimento de materiais e equipamentos a serem realizados por fornecedores diretos ou terceiros devem obedecer aos procedimentos internos de qualidade (PR-004) e de inspeção (PR- 006) de materiais / equipamentos, além das especificações técnicas e exigências anexas ao edital de licitação dos materiais e equipamentos correspondentes, das instruções para Empresas contratadas para execução de serviços com fornecimento e das normas técnicas relacionadas.

Tais documentos determinam como deverá ser todo o processo compreendido da compra a aceitação e armazenagem dos materiais e equipamentos.

6.9.1. INSPEÇÃO DE MATERIAIS HIDRÁULICOS

Os materiais recebidos não devem ser utilizados antes de terem sido inspecionados. Tal inspeção deverá ser executada pela supervisão de controle da qualidade. Para tubulações a inspeção dimensional deverá ser feita com paquímetro (diâmetro e espessura) e trena (comprimento).

Salvo nos casos onde o material apresente baixo ou nenhum índice de não- conformidade a realização da inspeção poderá ser dispensada.

A inspeção será devidamente registrada no LIM – Laudo de Inspeção de Material que deverá ser acompanhado da nota fiscal e assinado pela a unidade inspetora e pelo fornecedor ou representante. Em caso de não-conformidade do material inspecionado, o mesmo deverá ser identificado de forma que não seja transportado aos canteiros de obra ou utilizado. De acordo com as não-conformidades identificadas e as cláusulas contratuais de fornecimento, o material poderá ser devolvido ao fornecedor.

A inspeção também poderá ser realizada no fornecedor desde que a supervisão de qualidade seja comunicada formalmente sobre a data e o local de inspeção. Outra forma de inspeção é a feita por

SISTEMA DE ABASTECIMENTO DE ÁGUA PROJETO BÁSICO



Prefeitura de
São Benedito
Cidade da Fé, Cidade das Flores

empresa credenciada conforme instrução IT-001.

6.9.2. INSPEÇÃO DE MATERIAIS DIVERSOS

Procede-se basicamente o mesmo procedimento dos materiais hidráulicos, mas o LIM só será emitido quando identificada alguma não-conformidade dos materiais ou equipamentos.

6.10. CAIXAS

6.10.1. CAIXAS PARA REGISTRO

As caixas serão executadas para abrigar e proteger os registros assentados com diâmetro variando de 50 mm à 100mm, com dimensões e detalhes construtivos de acordo com o projeto padrão em vigor.

Serão executados em alvenaria de tijolo prensado maciço de boa qualidade com argamassa de cimento e areia no traço 1:5. O centro da caixa deve corresponder ao eixo central do cabeçote ou volante de manobra do registro.

O fundo da caixa deverá ser constituído de uma laje de concreto simples 1:3: 6 espessura de 0,10, e deverá está com nível de peso inferior a 0,10cm do fundo da carcaça do registro. Se determinado pela fiscalização, poderá o fundo ter pequenas aberturas a fim drenar águas projetados dentro da caixa.

Para diâmetro a partir de 150mm, deverá o fundo da caixa dispor de batente em concreto simples, ciclópico, ou mesmo em alvenaria argamassado, em área correspondente unicamente à parte inferior de registro para servir para servir de apoio de registro , e evitar que as cargas verticais transmitidas, ocasionem danos às alvenarias e estas à tubulação. As demais áreas livres internas da caixa deverão ter cota mínima de 10cm como já comentado.

Todas as caixas deverão ser revestidas internamente, reboco, com argamassa cimento e areia 1:3. Externamente deverão ser chapiscadas e emboçadas.

As tampas serão em concreto armado, com abertura circular central de 20cm para permitir manobra na rede e/ou removíveis a tampa auxiliar para o caso de registros sentados deitados ou a 45o .

As caixas de registro poderão ser total ou parcialmente executadas com peças pré-moldadas em concreto, desde que projetadas pela FISCALIZAÇÃO, ou aceitas pelo seu departamento competente no caso de sugestão da contratada.

6.11. INSTALAÇÃO ELETRICA

Compreendem todas as instalações destinadas ao fornecimento e utilização da energia elétrica nos diversos serviços, tendo como principal carga a dos motores elétricos utilizados no bombeamento e tratamento de água e esgoto. Nestas instalações deverão estar inclusas as interligações dos comandos elétricos dos motores com os equipamentos e dispositivos de controle, automatização e controle operacional. Tendo em vista a diversidade de situações operacionais todos os projetos elétricos deverão estar de acordo com as orientações das Normas e Especificações Técnicas para Fornecimento de Quadros de Comando em Baixa Tensão e Cubículos em Média e Alta Tensão da obra além das Normas Técnicas da Coelce e ABNT.

Os principais itens e custos referente às instalações elétricas podem ser resumidos e agrupados conforme abaixo.

6.11.1. REDE DE ENERGIA ELÉTRICA

Em função da demanda necessária, da localização específica das unidades e da disponibilidade da Concessionária de Energia Elétrica local, poderão ser

DAVID DE SOUSA FERNANDES
ENGENHEIRO CIVIL
ENR 132237

SISTEMA DE ABASTECIMENTO DE ÁGUA PROJETO BÁSICO



Prefeitura de
São Benedito
 Cidade da Fé, Cidade das Flores

necessários serviços de ampliação, reforço e execução de redes de energia elétrica.

6.11.2. ENTRADA DE ENERGIA ELÉTRICA

Conjunto de materiais e equipamentos localizados dentro da área da Obra, para recebimento da energia elétrica a ser fornecida pela concessionária de energia elétrica local. As entradas são padronizadas e devem atender Normas Técnicas e

Padrões da concessionária. São executadas afim de garantir o recebimento, seccionamento, proteção, medição e rebaixamento da tensão. O dimensionamento é feito em função das cargas e demandas a serem contratadas, podendo ser em baixa tensão ou em alta tensão.

6.11.3. QUADROS DE COMANDO EM BAIXA TENSÃO E CUBÍCULOS EM MÉDIA E ALTA TENSÃO

São armários metálicos compostos de dispositivos e equipamentos de proteção, seccionamento, medição, acionamento, controle, sinalização e automatização das cargas elétricas. Quanto a aplicação podem ser para uso interno ou externo e quanto a construção podem ser auto sustentáveis, sobrepor ou embutidos. Podem ser subdivididos conforme itens abaixo.

O quadro de comando de bomba será composto dos seguintes equipamentos:

- 01 quadro de comando 40 x 40 x 17 metálico
- 01 disjuntor trifasico termo magnético
- 01 fusível com parafuso de ajuste;
- 01 contactor tripolar, com contato auxiliar de 220 v
- 01 relé de sobrecorrente regulável.
- 01 relé falta de fase 380 v
- 01 relé de nível 220 v
- 01 timer 220 v (programador de horário)
- 01 horímetro de 220 v (totalizador de horas)
- 01 amperímetro
- 01 Timer Digital (programador de horário)
- 01 régua de bornes sindal de 6 mm²
- 01 sinaleira de 220 v na cor vermelha
- cabo de cobre flexível 1,5mm²
- cabo de cobre flexível 1,0mm²
- terminais tipo pino 2,5 m (pequeno e grande)
- terminais tipo gardo 2,5 m (pequeno e grande)
- Palaqueta de polipropileno (manual / automático)

6.11.4. INSTALAÇÃO DE FORÇA

A partir da entrada de energia compreendem todos os condutores elétricos, canaletas, caixas de passagem, conectores e demais materiais utilizados na alimentação de quadros de comando,

DAVID DE SOUSA FERNANDES

RNP 060133223-1

SISTEMA DE ABASTECIMENTO DE ÁGUA PROJETO BÁSICO



Prefeitura de
São Benedito
Cidade da Fé, Cidade das Flores

cubículos de média tensão, motores e outros equipamentos. Seu dimensionamento e formas construtivas dependem das cargas, distâncias e situação física dos equipamentos a serem alimentados.

6.11.5. ILUMINAÇÃO

A partir dos quadros de comando compreendem todos os condutores, eletrodutos, luminárias, interruptores, tomadas, postes, lâmpadas, reatores, ignitores e demais equipamentos utilizados para a iluminação interna, externa e tomadas.

6.11.6. PÁRA-RAIO E SINALIZAÇÃO AÉREA

Será especificado o pára-raio Franklin do tipo convencional, com:

- **Haste e Terminação**

A haste será de tubo de aço galvanizado, com $h = 3$ m, no mínimo, solidamente fixada no ponto mais alto do prédio.

Na extremidade da haste será fixada uma terminação múltipla, do tipo bouquet niquelada, com quatro pontas.

- **Condutores**

O bouquet será ligado a terra por um cabo de cordoalha de cobre nu, de ampla capacidade (bitola conforme projeto) o qual correrá pelas paredes externas da área do edifício e será preso por braçadeiras especiais, chumbadas à parede e espaçadas de 1,5 m no máximo.

- **Terra**

O condutor de descida será ligado a um terra, constituído por um tubo de ferro galvanizado, de 30 mm de diâmetro mínimo, que será, enterrado no solo até atingir o lençol de água subterrânea, ou na impossibilidade de atingi-lo, será a uma placa de cobre de 500 mm x 500 mm, em volta, em carvão vegetal, igualmente enterrado no terreno a 3,0 m de profundidade.

- **Condutos**

Para proteção de cordoalha do condutor 16mm², deverá a descida ser protegida, nos últimos 2,0 m, junto ao solo, por tubo de fibrocimento.

6.12. LIGAÇÕES PREDIAIS

Ligação predial é um conjunto de tubos, peças, conexões e equipamentos que interliga a rede pública à instalação predial do cliente. As ligações prediais somente serão executadas após serem liberadas pela fiscalização.

A execução de ligações prediais de água e de esgotos deve obedecer, além do que está descrito neste manual, as demais normas e especificações que estiverem em vigor.

As ligações são classificadas de acordo com a posição da rede pública em relação ao imóvel. Desse modo, a observação visual caracterizará a ligação como sendo passeio, rua, ou outro lado

da rua. No PASSEIO é considerada a ligação cuja rede pública está no mesmo passeio do imóvel; na RUA, é quando a rede situa-se em algum ponto do leito carroçável. No OUTRO LADO DA RUA, diz-se quando a rede está assentada no passeio oposto ao do imóvel.

As ligações são separadas em três grandes categorias de pavimentação: pedra tosca, asfalto e sem pavimentação.

Uma ligação predial é composta de:

DAVID DE SOUSA FERNANDES
ENGENHEIRO CIVIL
RNP 060133223-7

ep

SISTEMA DE ABASTECIMENTO DE ÁGUA PROJETO BÁSICO



Prefeitura de
São Benedito
 Cidade da Fé, Cidade das Flores

a) Tomada de água:- Ponto de conexão do ramal com a rede de distribuição de água, que será executada com colar de tomada ou com ferrule;

b) Ramal predial:- Tubulação compreendida entre a tomada de água na rede de distribuição e o cavalete ou caixa c/ cavalete que será executada preferencialmente em PEAD. O ramal deverá obrigatoriamente ser executado perpendicular à rede de distribuição;

c) Cavalete ou caixa c/ cavalete:- Elementos destinados a receber a instalação do medidor de volume consumido, hidrômetro. A utilização de uma ou outra solução é decorrente do interesse do cliente ou da melhor disposição do hidrômetro para as leituras mensais.

Além das partes componentes deve-se observar, na ligação predial, o recobrimento mínimo do ramal e a localização do cavalete/caixa em relação às divisas do imóvel.

O preço unitário proposto para as ligações de determinado diâmetro será único para um mesmo tipo de pavimentação e independentemente do material derivado da rede, de seu diâmetro, do tipo do solo e da necessidade ou não de esgotamento e/ou escoramento.

As ligações usadas são nos diâmetros:

- 1) 20mm PEAD com Kit cavalete ¾" Padrão – P-002/03/05;
- 2) 32mm PEAD com Kit cavalete de 1";
- 3) 1 ½" tubo soldável PVC e Kit de F.G. 1 ½" – cavalete ou não;
- 4) 2" tubo soldável PVC e Kit de F.G. 2" – cavalete ou não;

Todos os materiais deverão seguir as normas da ABNT e outras exigidas pela área de Controle da Qualidade de Materiais da COMPANHIA.

As ligações serão sempre executadas na rede de distribuição, a qual deverá estar em carga e, no caso de redes novas, somente após a realização dos testes e da autorização da fiscalização. A CONTRATADA é responsável pela sinalização adequada conforme padrões com relação ao já referido neste manual, devendo, também, efetuar, o mais rápido possível, o serviço de recuperação de muros, calçadas, pavimentos, etc, enfim, tudo relacionado ao acabamento do serviço de ligação.

DAVID DE SOUSA FERNANDES
 ENGENHEIRO CIVIL
 RNP 060133223-7

PLANILHA ORÇAMENTÁRIA

CONSTRUÇÃO DE SISTEMA DE ABASTECIMENTO DE AGUA

DATA : 04/11/2021 BDI : 27,00%

OBRA: CONSTRUÇÃO DE SISTEMA DE ABASTECIMENTO DE AGUA EM 16 LOCALIDADES DA ZONA RURAL NO MUNICÍPIO DE SÃO BENEDITO-CE
DESCRIÇÃO: CONTRATAÇÃO DE EMPRESA PARA CONSTRUÇÃO DE ABASTECIMENTO DE AGUA EM 16 LOCALIDADES DA ZONA RURAL NO MUNICÍPIO DE SÃO BENEDITO-CE
LOCAL: FAVEIRA
CLIENTE: MUNICÍPIO DE SÃO BENEDITO-CE

P M S B
FLS N° 2236

VERBA: 027.1 COM DESONERAÇÃO 83,85% 47,76% 05/2021
 2021/11 COM DESONERAÇÃO 83,55% 47,46% 12/2021
 COMPOSIÇÕES PRÓPRIAS



Governo Municipal de
São Benedito

| ITEM | CÓDIGO | DESCRIÇÃO | FONTE | UNIDADE | QTD | VALOR UNITÁRIO R\$ | | PREÇO TOTAL R\$ | |
|------------|------------------------------|---|---------|---------|-------|--------------------|-----------|------------------|------------------|
| | | | | | | SEM BDI | COM BDI | SEM BDI | COM BDI |
| 1 | SERVIÇOS PRELIMINARES | | | | | | | 15.208,60 | 19.314,93 |
| 1.1 | 74210/001 | "BARRACAÇÃO DE OBRA PARA ALOJAMENTO/ESCRITÓRIO, PISO EM PINHO 3A. PAREDES EM COMPENSADO 10MM. COBERTURA EM TELHA AMIANTO 6MM. INCLUSO INSTALAÇÕES ELÉTRICAS E ESQUADRIAS" | SINAPI | M2 | 25,00 | 501,96 | 637,49 | 12.549,00 | 15.937,25 |
| 1.2 | 74209/001 | PLACA DE OBRA EM CHAPA DE AÇO GALVANIZADO | SINAPI | M2 | 8,00 | 332,45 | 422,21 | 2.659,60 | 3.377,68 |
| 2 | CAPTAÇÃO | | | | | | | 58.319,53 | 71.753,07 |
| 2.1 | CAPTAÇÃO - SERVIÇOS | | | | | | | 35.190,93 | 44.692,67 |
| 2.1.1 | COTAÇÃO | PERFURAÇÃO DE POÇO TUBULAR PROFUNDO EM ROCHA SEDIMENTAR E CRISTALINO | PRÓPRIA | M | 70,00 | 346,50 | 440,06 | 24.255,00 | 30.804,20 |
| 2.1.2 | 17593 | TUBO PVC NERVURADO STANDARD DN 154x4mm | SEINFRA | UN | 13,00 | 328,26 | 416,89 | 4.267,38 | 5.419,57 |
| 2.1.3 | 17573 | FILTRO PVC NERV. STANDARD DN 154x4mmx1,50mm | SEINFRA | UN | 4,00 | 511,87 | 650,07 | 2.047,48 | 2.600,28 |
| 2.1.4 | COTAÇÃO | CIMENTAÇÃO ANULAR | PRÓPRIA | M³ | 2,10 | 325,71 | 413,65 | 683,99 | 868,67 |
| 2.1.5 | COMP-72707520 | FORNECIMENTO DA TAMPA DO POÇO | PRÓPRIA | un | 1,00 | 90,09 | 114,41 | 90,09 | 114,41 |
| 2.1.6 | 73837/001 | INSTALAÇÃO DE CONJUNTO BOMBA SUBMERSO ATE 5 CV | SINAPI | UN | 3,00 | 173,53 | 220,38 | 520,59 | 661,14 |
| 2.1.7 | COMP-71415874 | LIMPEZA E DESENVOLVIMENTO | PRÓPRIA | H | 16,00 | 83,16 | 105,61 | 1.330,56 | 1.689,76 |
| 2.1.8 | COTAÇÃO02 | TESTE DE VAZÃO | PRÓPRIA | H | 24,00 | 83,16 | 105,61 | 1.995,84 | 2.534,64 |
| 2.2 | CAPTAÇÃO - MATERIAIS | | | | | | | 23.128,60 | 27.060,40 |
| 2.2.1 | 15780 | TUBO EDUTOR PVC DN 50 - BDI = 17,00 | SEINFRA | M | 35,00 | 20,24 | 23,68 | 708,40 | 828,80 |
| 2.2.2 | 00003912 | LUVA DE FERRO GALVANIZADO, COM ROSCA BSP, DE 2" - BDI = 17,00 | SINAPI | UN | 14,00 | 31,45 | 36,80 | 440,30 | 515,20 |
| 2.2.3 | 00004181 | NIPLE DE FERRO GALVANIZADO, COM ROSCA BSP, DE 2" - BDI = 17,00 | SINAPI | UN | 4,00 | 31,48 | 36,83 | 125,92 | 147,32 |
| 2.2.4 | 00001790 | CURVA 90 GRAUS DE FERRO GALVANIZADO, COM ROSCA BSP FEMEA, DE 2" - BDI = 17,00 | SINAPI | UN | 2,00 | 118,35 | 138,47 | 236,70 | 276,94 |
| 2.2.5 | 00010408 | VALVULA DE RETENÇÃO HORIZONTAL DE BRONZE (PN-25), 2", 400 PSI, TAMPA DE PORCA DE UNIÃO, EXTREMIDADES COM ROSCA - BDI = 17,00 | SINAPI | UN | 1,00 | 298,99 | 349,82 | 298,99 | 349,82 |
| 2.2.6 | 00009887 | UNIÃO DE FERRO GALVANIZADO, COM ROSCA BSP, COM ASSENTO PLANO, DE 2" - BDI = 17,00 | SINAPI | UN | 1,00 | 91,21 | 106,72 | 91,21 | 106,72 |
| 2.2.7 | 00006028 | REGISTRO GAVETA BRUTO EM LATAO FORJADO, BITOLA 2" (REF 1509) - BDI = 17,00 | SINAPI | UN | 1,00 | 116,30 | 136,07 | 116,30 | 136,07 |
| 2.2.8 | 00006298 | TE DE FERRO GALVANIZADO, DE 2" - BDI = 17,00 | SINAPI | UN | 1,00 | 59,40 | 69,50 | 59,40 | 69,50 |
| 2.2.9 | 00009856 | TUBO PVC, ROSCAVEL, 1/2", AGUA FRIA PREDIAL - BDI = 17,00 | SINAPI | M | 40,00 | 8,13 | 9,51 | 325,20 | 380,40 |
| 2.2.10 | 00012863 | ADAPTADOR, PVC PBA, A BOLSA DEFOFO, JE, DN 50 / DE 60 MM - BDI = 17,00 | SINAPI | UN | 1,00 | 36,42 | 42,61 | 36,42 | 42,61 |
| 2.2.11 | 00000749 | BOMBA SUBMERSA PARA POCOS TUBULARES PROFUNDOS DIAMETRO DE 6 | SINAPI | UN | 2,00 | 10.344,88 | 12.103,51 | 20.689,76 | 24.207,02 |

DAVID DE SOUSA FERNANDES
 ENGENHEIRO CIVIL
 RNP 060133223-7



Governo Municipal de
São Benedito

PLANILHA ORÇAMENTÁRIA

OBRA: CONSTRUÇÃO DE SISTEMA DE ABASTECIMENTO DE ÁGUA

DATA: 04/11/2021 BDI: 27,00%

DESCRIÇÃO: CONTRATAÇÃO DE EMPRESA PARA CONSTRUÇÃO DE ABASTECIMENTO DE ÁGUA EM 16 LOCALIDADES DA ZONA RURAL NO MUNICÍPIO DE SÃO BENEDITO-CE

LOCAL: FAVEIRA

CLIENTE: MUNICÍPIO DE SÃO BENEDITO-CE

P M S B
FLS N° 2237

VERBÃO: 027.1 COM DESONERAÇÃO 83,85% 47,76%
0202/11 COM DESONERAÇÃO 83,55% 47,46%
COMPOSIÇÕES PRÓPRIAS

| ITEM | CÓDIGO | DESCRIÇÃO | FONTE | UNIDADE | QTD | VALOR UNITÁRIO R\$ | | PREÇO TOTAL R\$ | |
|------------|--|--|---------|---------|--------|--------------------|---------|------------------|-------------------|
| | | | | | | SEM BDI | COM BDI | SEM BDI | COM BDI |
| 3 | ADUTORA | | | | | | | | |
| 3.1 | ADUTORA - SERVIÇOS | | | | | | | | |
| 3.1.1 | 3061 | POLEGADAS, ELÉTRICA, TRIFÁSICA, POTÊNCIA 3,45 HP, 5 ESTAGIOS, BOCAL DE DESCARGA DIÂMETRO DE 2 POLEGADAS, HM/Q = 68,5 M / 6,12 M3/H A 39,5 M / 14,04 M3/H - BDI = 17,00 | SINAPI | M3 | 18,07 | 6,40 | 8,13 | 115,65 | 146,91 |
| 3.1.2 | 73965/010 | ESCAVAÇÃO MEC VALA N ESCOR MAT 1A CAT C/RETROSCAV ATE 1,50MEXCL ESGOTAMENTO | SINAPI | M3 | 18,07 | 55,27 | 70,19 | 998,73 | 1.268,33 |
| 3.1.3 | 72915 | ESCAVAÇÃO MANUAL DE VALA EM MATERIAL DE 1A CATEGORIA ATE 1,5M EXCLUINDO ESGOTAMENTO / ESCORAMENTO | SINAPI | M3 | 18,07 | 12,51 | 15,89 | 226,06 | 287,13 |
| 3.1.4 | 02777 | ESCAVAÇÃO MECÂNICA DE VALA EM MATERIAL DE 2A CATEGORIA ATE 2 M DE PROFUNDIDADE COM UTILIZAÇÃO DE ESCAVADEIRA HIDRÁULICA | SEINFRA | M3 | 11,00 | 172,19 | 218,68 | 1.894,09 | 2.405,48 |
| 3.1.5 | 05177 | ESCAVAÇÃO DE MATERIAL DE 3A. CAT A FOGO | SEINFRA | M3 | 13,35 | 223,90 | 284,35 | 2.989,07 | 3.796,07 |
| 3.1.6 | 72920 | ESCAVAÇÃO EM ROCHA BRANDA A FRIO COM ESCAVADEIRA HIDRÁULICA E ROMPEDOR ACOPLADO | SINAPI | M3 | 54,20 | 20,94 | 26,59 | 1.134,95 | 1.441,18 |
| 3.1.7 | 72921 | REATERRO DE VALA COM MATERIAL GRANULAR REAPROVEITADO ADENSADO E VIBRADO | SINAPI | M3 | 24,35 | 115,64 | 146,86 | 2.815,83 | 3.576,04 |
| 3.1.8 | 73888/002 | REATERRO DE VALA COM MATERIAL GRANULAR DE EMPRESTIMO ADENSADO E VIBRADO | SINAPI | M | 703,37 | 1,84 | 2,34 | 1.294,20 | 1.645,89 |
| 3.1.9 | 74162/001 | ASSENTAMENTO TUBO PVC COM JUNTA ELÁSTICA, DN 75 MM - (OU RPVC, OU PVC DEFOFO, OU PRFV) - PARA ÁGUA | SINAPI | UN | 1,00 | 156,73 | 199,05 | 156,73 | 199,05 |
| 3.2 | ADUTORA MATERIAIS | | | | | | | | |
| 3.2.1 | 00036376 | TUBO PVC PBA JEI, CLASSE 15, DN 75 MM, PARA REDE DE ÁGUA (NBR 5647) - BDI = 17,00 | SINAPI | M | 738,37 | 49,78 | 58,24 | 36.756,06 | 43.002,67 |
| 3.2.2 | 00001824 | CURVA PVC PBA JE, PB, 90 GRAUS, DN 75 / DE 85 MM, PARA REDE DE ÁGUA (NBR 10351) - BDI = 17,00 | SINAPI | UN | 4,00 | 108,20 | 126,59 | 432,80 | 506,36 |
| 3.2.3 | 00001825 | CURVA PVC PBA JE, PB, 45 GRAUS, DN 75 / DE 85 MM, PARA REDE DE ÁGUA (NBR 10351) - BDI = 17,00 | SINAPI | UN | 2,00 | 90,26 | 105,60 | 180,52 | 211,20 |
| 4 | RESERVATÓRIO ELEVADO | | | | | | | | |
| 4.1 | RESERVATÓRIO ELEVADO (SERVIÇOS) | | | | | | | | |
| 4.1.1 | 85422 | PREPARO MANUAL DE TERRENO S/ RASPAGEM SUPERFICIAL | SINAPI | M2 | 50,00 | 6,32 | 8,03 | 316,00 | 401,50 |
| 4.1.2 | 73948/016 | LIMPEZA MANUAL DO TERRENO (C/ RASPAGEM SUPERFICIAL) | SINAPI | M2 | 50,00 | 3,95 | 5,02 | 197,50 | 251,00 |
| 4.1.3 | 73982/001 | LOCAÇÃO CONVENCIONAL DE OBRA, ATRAVÉS DE GABARITO DE TABUAS CORRIDAS PONTALETADAS A CADA 1,50M, SEM REAPROVEITAMENTO | SINAPI | M2 | 16,00 | 14,67 | 18,63 | 234,72 | 298,08 |
| 4.1.4 | 79478 | ESCAVAÇÃO MANUAL CAMPO ABERTO EM SOLO EXCETO ROCHA ATE 2,00M PROFUNDIDADE | SINAPI | M3 | 14,13 | 46,26 | 58,75 | 653,65 | 830,14 |
| 4.1.5 | 72920 | REATERRO DE VALA COM MATERIAL GRANULAR REAPROVEITADO ADENSADO E VIBRADO | SINAPI | M3 | 1,41 | 20,94 | 26,59 | 29,53 | 37,49 |
| | | | | | | | | 37.369,38 | 43.720,23 |
| | | | | | | | | 82.316,32 | 104.156,41 |
| | | | | | | | | 78.447,49 | 99.629,82 |

DAVID DE SOUZA FERNANDES
ENGENHEIRO CIVIL
RNP 060133223-7



PLANILHA ORÇAMENTÁRIA

| | | | |
|-------------------|---|-----------------------------|-----------------------|
| OBRA: | CONSTRUÇÃO DE SISTEMA DE ABASTECIMENTO DE AGUA | | |
| DESCRIÇÃO: | CONTRATAÇÃO DE EMPRESA PARA CONSTRUÇÃO DE ABASTECIMENTO DE AGUA EM 16 LOCALIDADES DA ZONA RURAL NO MUNICÍPIO DE SÃO BENEDITO-CE | | |
| LOCAL: | FAVEIRA | PM S B | FLS N° 2238 |
| CLIENTE: | MUNICÍPIO DE SÃO BENEDITO-CE | | |
| DATA: | 04/11/2021 | VERSÃO | 027.1 COM DESONERAÇÃO |
| SEINFRA | | HORA | 83,85% |
| SINAPI | | MES | 47,76% |
| | | COMPOSIÇÕES PRÓPRIAS | 83,55% 47,46% |
| | | BDI: | 27,00% |

| ITEM | CÓDIGO | DESCRIÇÃO | FONTE | UNIDADE | QTD | VALOR UNITÁRIO R\$ | | PREÇO TOTAL R\$ | |
|--------------|---|--|---------|---------|--------|--------------------|-----------|-----------------|---------|
| | | | | | | SEM BDI | COM BDI | SEM BDI | COM BDI |
| 4.1.6 | 72894 | CARGA, MANOBRAS E DESCARGA DE MISTURAS DE SOLOS E AGREGADOS, COM CAMINHÃO BASCULANTE 6 M3, DESCARGA EM DISTRIBUIDOR | SINAPI | M3 | 12,72 | 4,23 | 53,81 | 68,31 | |
| 4.1.7 | 72841 | TRANSPORTE COMERCIAL COM CAMINHÃO BASCULANTE 6 M3, RODOVIA EM LEITO NATURAL | SINAPI | TXXM | 12,72 | 1,18 | 15,01 | 19,08 | |
| 4.1.8 | 6042 | CONCRETO NÃO ESTRUTURAL, CONSUMO 210KG/M3, PREPARO COM BETONEIRA, SEMLANÇAMENTO | SINAPI | M3 | 1,24 | 354,00 | 438,96 | 557,48 | |
| 4.1.9 | 00012568 | ANEL OU ADUELA CONCRETO ARMADO D = 3,00M, H = 0,50M | SINAPI | UN | 33,00 | 1.147,05 | 37.852,65 | 48.072,75 | |
| 4.1.10 | 73972/001 | CONCRETO FCK=25MPA, VIRADO EM BETONEIRA, SEM LANÇAMENTO | SINAPI | M3 | 4,24 | 443,35 | 1.879,80 | 2.387,33 | |
| 4.1.11 | 74007/002 | FORMA TABUAS MADEIRA 3A P/ PECAS CONCRETO ARM, REAPR 2X, INCL MONTAGEM DESMONTAGEM | SINAPI | M2 | 50,87 | 83,65 | 4.255,28 | 5.404,43 | |
| 4.1.12 | 73942/002 | ARMACAO DE ACO CA-60 DIAM. 3,4 A 6,0MM. - FORNECIMENTO / CORTE (C/PERDADE 10%) / DOBRA / COLOCAÇÃO | SINAPI | KG | 305,36 | 12,69 | 3.875,02 | 4.922,40 | |
| 4.1.13 | 73753/001 | IMPERMEABILIZAÇÃO DE SUPERFÍCIE COM MANTA ASFALTICA PROTEGIDA COM FILME DE ALUMINIO GOFRADO (DE ESPESSURA 0,8MM), INCLUSA APLICACAO DE EMULSAO ASFALTICA, E=3MM. | SINAPI | M2 | 54,17 | 95,06 | 5.149,40 | 6.539,94 | |
| 4.1.14 | 74194/001 | ESCADA TIPO MARINHEIRO EM TUBO ACO GALVANIZADO 1 1/2" 5 DEGRAUS | SINAPI | M | 14,00 | 394,67 | 5.525,38 | 7.017,22 | |
| 4.1.15 | 74195/001 | GUARDA-CORPO COM CORRIMAO EM FERRO BARRA CHATA 3/16" | SINAPI | M | 9,42 | 712,60 | 6.712,69 | 8.525,10 | |
| 4.1.16 | 74162/001 | CAIXA DE CONCRETO, ALTURA = 1,00 METRO, DIAMETRO REGISTRO < 150 MM | SINAPI | UN | 2,00 | 156,73 | 313,46 | 398,10 | |
| 4.1.17 | 10705 | CAMINHÃO COMERC. EQUIP. C/GUINDASTE (CHP) | SEINFRA | H | 24,75 | 117,00 | 2.895,75 | 3.677,60 | |
| 4.1.18 | C4208 | PÁRA-RAIO TIPO FRANKLIN C/ SINALIZADOR (FORNECIMENTO E MONTAGEM) | SEINFRA | UN | 1,00 | 2.751,62 | 2.751,62 | 3.494,56 | |
| 4.1.19 | 74142/004 | CERCA COM MOURÕES DE CONCRETO, SECAO "T" PONTA INCLINADA, 10X10CM, ESPACAMENTO DE 3M, CRAVADOS 0,5M, COM 11 FIOS DE ARAME FARPADO N° 16 | SINAPI | M | 30,00 | 65,12 | 1.953,60 | 2.481,00 | |
| 4.1.20 | 74100/001 | PORTAO DE FERRO COM VARA 1/2", COM REQUADRO | SINAPI | M2 | 1,68 | 582,95 | 979,36 | 1.243,79 | |
| 4.1.21 | C2903 | PORTÃO DE TUBO DE AÇO GALVANIZADO DE 2" (1X2)m, INCL. PILARES DE SUSTENTAÇÃO | SEINFRA | UN | 1,00 | 1.332,81 | 1.332,81 | 1.692,67 | |
| 4.1.22 | 79334/001 | PINTURA A BASE DE CAL E FIXADOR A BASE DE COLA, DUAS DEMAOS | SINAPI | M2 | 141,30 | 7,30 | 1.031,49 | 1.309,85 | |
| 4.2 | RESERVATÓRIO ELEVADO - MATERIAIS | | | | | | | | |
| 4.2.1 | CHEGADA | | | | | | | | |
| 4.2.1.1 | 00009860 | TUBO PVC, ROSCAVEL, 2", PARA AGUA FRIA PREDIAL - BDI = 17,00 | SINAPI | M | 8,60 | 53,33 | 62,40 | 458,64 | 536,64 |
| 4.2.1.2 | 00001790 | CURVA 90 GRAUS DE FERRO GALVANIZADO, COM ROSCA BSP FEMEA, DE 2" - BDI = 17,00 | SINAPI | UN | 1,00 | 118,35 | 138,47 | 118,35 | 138,47 |
| 4.2.1.3 | 00003912 | LUVA DE FERRO GALVANIZADO, COM ROSCA BSP, DE 2" - BDI = 17,00 | SINAPI | UN | 4,00 | 31,45 | 36,80 | 125,80 | 147,20 |
| 4.2.1.4 | 00000046 | ADAPTADOR, PVC PBA, BOLSAROSCA, JE, DN 50 / DE 60 MM - BDI = 17,00 | SINAPI | UN | 1,00 | 25,56 | 29,91 | 25,56 | 29,91 |

DAVID DESOUSA FERNANDES
 ENGENHEIRO CIVIL
 RNF 060133223-7



PLANILHA ORÇAMENTÁRIA

OBRA: CONSTRUÇÃO DE SISTEMA DE ABASTECIMENTO DE ÁGUA

DESCRIÇÃO: CONTRATAÇÃO DE EMPRESA PARA CONSTRUÇÃO DE ABASTECIMENTO DE ÁGUA EM 16 LOCALIDADES DA ZONA RURAL NO MUNICÍPIO DE SÃO BENEDITO-CE

LOCAL: FAVEIRA

CLIENTE: MUNICÍPIO DE SÃO BENEDITO-CE

P M S B
FLS N° 2239

DATA: 04/11/2021 BDI: 27,00%

VERSÃO: 027.1 COM DESONERAÇÃO 83,85% 47,76% 05/2021
 SINAPI 2021/11 COM DESONERAÇÃO 83,55% 47,46% 12/2021
 COMPOSIÇÕES PRÓPRIAS

| ITEM | CÓDIGO | DESCRIÇÃO | FONTE | UNIDADE | QTD | VALOR UNITÁRIO R\$ | | PREÇO TOTAL R\$ | |
|---------|----------------------------------|--|---------|---------|----------|--------------------|---------|-----------------|------------|
| | | | | | | SEM BDI | COM BDI | SEM BDI | COM BDI |
| 4.2.1.5 | 00006012 | REGISTRO GAVETA BRUTO EM LATAO FORJADO, BITOLA 3" (REF 1509) - BDI = 17,00 | SINAPI | UN | 1,00 | 292,00 | 341,64 | 292,00 | 341,64 |
| 4.2.2 | SAIDA | | | | | | | 1.754,48 | 2.052,71 |
| 4.2.2.1 | 00009857 | TUBO PVC, ROSCAVEL, 3", ÁGUA FRIA PREDIAL - BDI = 17,00 | SINAPI | M | 5,20 | 107,44 | 125,70 | 558,69 | 653,64 |
| 4.2.2.2 | 00001792 | CURVA 90 GRAUS DE FERRO GALVANIZADO, COM ROSCA BSP FEMEA, DE 3" - BDI = 17,00 | SINAPI | UN | 2,00 | 277,24 | 324,37 | 554,48 | 648,74 |
| 4.2.2.3 | 00006012 | REGISTRO GAVETA BRUTO EM LATAO FORJADO, BITOLA 3" (REF 1509) - BDI = 17,00 | SINAPI | UN | 2,00 | 292,00 | 341,64 | 584,00 | 683,28 |
| 4.2.2.4 | 00000046 | ADAPTADOR, PVC PBA, BOLSAROSCA, JE, DN 75 / DE 85 MM - BDI = 17,00 | SINAPI | UN | 1,00 | 57,31 | 67,05 | 57,31 | 67,05 |
| 4.2.3 | EXTRAVAZOR E LIMPEZA | | | | | | | 1.094,00 | 1.280,02 |
| 4.2.3.1 | 00008960 | TUBO PVC, ROSCAVEL, 2", PARA ÁGUA FRIA PREDIAL - BDI = 17,00 | SINAPI | M | 10,60 | 53,33 | 62,40 | 565,30 | 661,44 |
| 4.2.3.2 | 00001790 | CURVA 90 GRAUS DE FERRO GALVANIZADO, COM ROSCA BSP FEMEA, DE 2" - BDI = 17,00 | SINAPI | UN | 2,00 | 118,35 | 138,47 | 236,70 | 276,94 |
| 4.2.3.3 | 00006298 | TE DE FERRO GALVANIZADO, DE 2" - BDI = 17,00 | SINAPI | UN | 1,00 | 59,40 | 69,50 | 59,40 | 69,50 |
| 4.2.3.4 | 00006028 | REGISTRO GAVETA BRUTO EM LATAO FORJADO, BITOLA 2" (REF 1509) - BDI = 17,00 | SINAPI | UN | 2,00 | 116,30 | 136,07 | 232,60 | 272,14 |
| 5 | REDE DE DISTRIBUIÇÃO | | | | | | | 471.789,87 | 583.425,00 |
| 5.1 | REDE DE DISTRIBUIÇÃO - SERVIÇOS | | | | | | | 314.650,06 | 399.583,11 |
| 5.1.1 | 3061 | ESCAVAÇÃO MEC VALA N ESCOR MAT 1A CAT C/RETROSCAV ATE 1,50MEXCL ESGOTAMENTO | SINAPI | M3 | 426,46 | 6,40 | 8,13 | 2.729,34 | 3.467,12 |
| 5.1.2 | 73965/010 | ESCAVAÇÃO MANUAL DE VALA EM MATERIAL DE 1A CATEGORIA ATE 1,5M EXCLUINDO ESGOTAMENTO / ESCORAMENTO | SINAPI | M3 | 426,46 | 55,27 | 70,19 | 23.570,44 | 29.933,23 |
| 5.1.3 | 72915 | ESCAVAÇÃO MECANICA DE VALA EM MATERIAL DE 2A. CATEGORIA ATE 2 M DE PROFUNDIDADE COM UTILIZACAO DE ESCAVADEIRA HIDRAULICA | SINAPI | M3 | 691,55 | 12,51 | 15,89 | 8.651,29 | 10.988,73 |
| 5.1.4 | C2777 | ESCAVAÇÃO DE MATERIAL DE 3A. CAT A FOGO | SEINFRA | M3 | 391,88 | 172,19 | 218,68 | 67.477,82 | 85.696,32 |
| 5.1.5 | C5177 | ESCAVAÇÃO EM ROCHA BRANDA A FRIO COM ESCAVADEIRA HIDRAULICA E ROMPEDOR ACORPLADO | SEINFRA | M3 | 368,83 | 223,90 | 284,35 | 82.581,04 | 104.876,81 |
| 5.1.6 | 72920 | REATERRO DE VALA COM MATERIAL GRANULAR REAPROVEITADO ADENSADO E VIBRADO | SINAPI | M3 | 1.544,47 | 20,94 | 26,59 | 32.341,20 | 41.067,46 |
| 5.1.7 | 72921 | REATERRO DE VALA COM MATERIAL GRANULAR DE EMPRESTIMO ADENSADO E VIBRADO | SINAPI | M3 | 760,71 | 115,64 | 146,86 | 87.968,50 | 111.717,87 |
| 5.1.8 | 73988/001 | ASSENTAMENTO TUBO PVC COM JUNTA ELASTICA, DN 50 MM - (OU RPVC, OU PVC DEFOFO, OU PREFV) - PARA AGUA | SINAPI | M | 6.061,34 | 1,38 | 1,75 | 8.364,65 | 10.607,35 |
| 5.1.9 | 73988/002 | ASSENTAMENTO TUBO PVC COM JUNTA ELASTICA, DN 75 MM - (OU RPVC, OU PVC DEFOFO, OU PREFV) - PARA AGUA | SINAPI | M | 524,88 | 1,84 | 2,34 | 965,78 | 1.228,22 |
| 5.2 | REDE DE DISTRIBUIÇÃO - MATERIAIS | | | | | | | 157.139,81 | 183.841,89 |
| 5.2.1 | 00036084 | TUBO PVC PBA JEI, CLASSE 12, DN 50 MM, PARA REDE DE AGUA (NBR 5647) - BDI = 17,00 | SINAPI | M | 6.364,41 | 20,54 | 24,03 | 130.724,98 | 152.936,77 |



PLANILHA ORÇAMENTÁRIA

OBRA: CONSTRUÇÃO DE SISTEMA DE ABASTECIMENTO DE AGUA

DESCRIÇÃO: CONTRATAÇÃO DE EMPRESA PARA CONSTRUÇÃO DE ABASTECIMENTO DE AGUA EM 16 LOCALIDADES DA ZONA RURAL NO MUNICÍPIO DE SÃO BENEDITO-CE

LOCAL: FAVEIRA

CLIENTE: MUNICÍPIO DE SÃO BENEDITO-CE

P M S B
FLS N° 2240

DATA: 04/11/2021

VERBA: 027,1 COM DESONERAÇÃO
2021/11 COM DESONERAÇÃO
COMPOSIÇÕES PRÓPRIAS

BDI: 27,00%

POINTE: SEINFRA
SINAPI

HORA: 83,85%

MEB: 47,76%

DATA REF.: 05/2021

12/2021

| ITEM | CÓDIGO | DESCRIÇÃO | FONTE | UNIDADE | QTD | VALOR UNITÁRIO R\$ | | PREÇO TOTAL R\$ | |
|------------|-----------|--|---------|---------|----------|--------------------|----------|------------------|-------------------|
| | | | | | | SEM BDI | COM BDI | SEM BDI | COM BDI |
| 5.2.2 | 00036373 | TUBO PVC PBA JEI, CLASSE 12, DN 75 MM, PARA REDE DE AGUA (NBR 5647) - BDI = 17,00 | SINAPI | M | 551,12 | 42,65 | 49,90 | 23.505,27 | 27.500,89 |
| 5.2.3 | 00001206 | CAF, PVC PBA, JE, DN 50 / DE 60 MM, PARA REDE DE AGUA (NBR 10351) - BDI = 17,00 | SINAPI | UN | 32,00 | 10,06 | 11,77 | 321,92 | 376,64 |
| 5.2.4 | 00007048 | TE, PVC PBA, BBB, 90 GRAUS, DN 50 / DE 60 MM, PARA REDE AGUA (NBR 10351) - BDI = 17,00 | SINAPI | UN | 25,00 | 30,81 | 36,05 | 770,25 | 901,25 |
| 5.2.5 | 00001845 | CURVA PVC PBA, JE, PB, 90 GRAUS, DN 50 / DE 60 MM, PARA REDE AGUA (NBR 10351) - BDI = 17,00 | SINAPI | UN | 6,00 | 45,83 | 53,62 | 274,98 | 321,72 |
| 5.2.6 | 00020032 | REDUCAO PVC PBA, JE, BB, DN 75 X 50 / DE 85 X 60 MM, PARA REDE DE AGUA - BDI = 17,00 | SINAPI | UN | 7,00 | 79,54 | 93,06 | 556,78 | 651,42 |
| 5.2.7 | 00001824 | CURVA PVC PBA, JE, PB, 90 GRAUS, DN 75 / DE 85 MM, PARA REDE AGUA (NBR 10351) - BDI = 17,00 | SINAPI | UN | 3,00 | 108,20 | 126,59 | 324,60 | 379,77 |
| 5.2.8 | 00001825 | CURVA PVC PBA, JE, PB, 45 GRAUS, DN 75 / DE 85 MM, PARA REDE AGUA (NBR 10351) - BDI = 17,00 | SINAPI | UN | 2,00 | 90,26 | 105,60 | 180,52 | 211,20 |
| 5.2.9 | 00001831 | CURVA PVC PBA, JE, PB, 45 GRAUS, DN 50 / DE 60 MM, PARA REDE AGUA (NBR 10351) - BDI = 17,00 | SINAPI | UN | 12,00 | 36,57 | 42,79 | 438,84 | 513,48 |
| 5.2.10 | 00010865 | JUNCAO, PVC PBA, BBB, DN 50 / DE 60 MM, PARA REDE DE AGUA (NBR 5647) - BDI = 17,00 | SINAPI | UN | 3,00 | 13,89 | 16,25 | 41,67 | 48,75 |
| 6 | | TRATAMENTO | | | | | | 907,87 | 1.152,99 |
| 6.1 | | TRATAMENTO - SERVIÇOS | | | | | | 907,87 | 1.152,99 |
| 6.1.1 | 16242 | EQUIPAMENTO P/ CLORAÇÃO, CLORADOR DE PASTILHAS, TIPO SANY-CLOR 5000 INCL. INSTALAÇÃO | SEINFRA | UN | 1,00 | 907,87 | 1.152,99 | 907,87 | 1.152,99 |
| 7 | | LIGAÇÕES PREDIAIS | | | | | | 94.017,71 | 116.966,85 |
| 7.1 | | LIGAÇÕES PREDIAIS - SERVIÇOS | | | | | | 69.668,92 | 88.479,02 |
| 7.1.1 | 83879 | LIGACAO DA REDE 75MM AO RAMAL PREDIAL 1/2" | SINAPI | UN | 13,00 | 68,92 | 87,53 | 895,96 | 1.137,89 |
| 7.1.2 | 83878 | LIGACAO DA REDE 50MM AO RAMAL PREDIAL 1/2" | SINAPI | UN | 147,00 | 59,68 | 75,79 | 8.772,96 | 11.141,13 |
| 7.1.3 | 74253/001 | RAMAL PREDIAL EM TUBO PEAD 20MM - FORNECIMENTO, INSTALAÇÃO, ESCAVAÇÃO E REATERRO | SINAPI | M | 2.400,00 | 25,00 | 31,75 | 60.000,00 | 76.200,00 |
| 7.2 | | LIGAÇÕES PREDIAIS - MATERIAIS | | | | | | 24.348,79 | 28.487,83 |
| 7.2.1 | 00001416 | COLAR TOMADA PVC, COM TRAVAS, SAIDA COM ROSCA, DE 85 MM X 3/4", PARA LIGACAO PREDIAL DE AGUA - BDI = 17,00 | SINAPI | UN | 13,00 | 15,24 | 17,83 | 198,12 | 231,79 |
| 7.2.2 | 00001414 | COLAR TOMADA PVC, COM TRAVAS, SAIDA COM ROSCA, DE 60 MM X 1/2" OU 60 MM X 3/4", PARA LIGACAO PREDIAL DE AGUA - BDI = 17,00 | SINAPI | UN | 147,00 | 12,41 | 14,52 | 1.824,27 | 2.134,44 |
| 7.2.3 | 00000061 | ADAPTADOR DE COMPRESSAO EM POLIPROPILENO (PP), PARA TUBO EM PEAD, 20 MM X 3/4", PARA LIGACAO PREDIAL DE AGUA (NTS 179) - BDI = 17,00 | SINAPI | UN | 320,00 | 4,61 | 5,39 | 1.475,20 | 1.724,80 |
| 7.2.4 | 12940 | KIT CAVALETE PVC 3/4"-P005(CONEXÕES C/REFORÇO BLIN) - BDI = 17,00 | SEINFRA | UN | 160,00 | 27,27 | 31,91 | 4.363,20 | 5.105,60 |
| 7.2.5 | 00012773 | HIDROMETRO UNIJATO / MEDIDOR DE AGUA, DN 1/2", VAZAO MAXIMA DE 3 M3/H, PARA AGUA POTAVEL FRIA, RELOJOARIA PLANA, CLASSE B, HORIZONTAL (SEM CONEXOES) - BDI = 17,00 | SINAPI | UN | 160,00 | 103,05 | 120,57 | 16.488,00 | 19.291,20 |



PLANILHA ORÇAMENTÁRIA

OBRA: CONSTRUÇÃO DE SISTEMA DE ABASTECIMENTO DE ÁGUA

DESCRIÇÃO: CONTRATAÇÃO DE EMPRESA PARA CONSTRUÇÃO DE ABASTECIMENTO DE ÁGUA EM 16 LOCALIDADES DA ZONA RURAL NO MUNICÍPIO DE SÃO BENEDITO-CE

LOCAL: FAVEIRA

CLIENTE: MUNICÍPIO DE SÃO BENEDITO-CE

P M S B
FLS N° 2241

DATA: 04/11/2021 BDI: 27,00%

| FORNTE | VERSÃO | HORA | MES | DATA REF. |
|---------|-------------------------|--------|--------|-----------|
| SEINFRA | 027.1 COM DESONERAÇÃO | 83,85% | 47,78% | 05/2021 |
| SINAPI | 2021/11 COM DESONERAÇÃO | 83,55% | 47,48% | 12/2021 |

COMPOSIÇÕES PRÓPRIAS

| ITEM | CÓDIGO | DESCRIÇÃO | FONTE | UNIDADE | QTD | VALOR UNITÁRIO R\$ | | PREÇO TOTAL R\$ | |
|--------|-----------|--|---------|---------|-------|--------------------|----------|-----------------|-----------|
| | | | | | | SEM BDI | COM BDI | SEM BDI | COM BDI |
| 8 | | CASA DE PROTEÇÃO DO QUADRO DE COMANDO | | | | | | 7.262,05 | 9.222,83 |
| 8.1 | | "CASA DE PROTEÇÃO DO QUADRO DE COMANDO - SERVIÇOS" | | | | | | 7.262,05 | 9.222,83 |
| 8.1.1 | 73948/016 | LIMPEZA MANUAL DO TERRENO (C/ RASPAGEM SUPERFICIAL) | SINAPI | M2 | 25,00 | 3,95 | 5,02 | 98,75 | 125,50 |
| 8.1.2 | 73992/001 | LOCACAO CONVENCIONAL DE OBRA, ATRAVES DE GABARITO DE TABUAS CORRIDAS PONTALETADAS A CADA 1,50M, SEM REAPROVEITAMENTO | SINAPI | M2 | 1,04 | 14,67 | 18,63 | 15,26 | 19,38 |
| 8.1.3 | 79478 | ESCAVACAO MANUAL CAMPO ABERTO EM SOLO EXCETO ROCHA ATE 2,00M PROFUNDIDADE | SINAPI | M3 | 0,85 | 46,26 | 58,75 | 39,32 | 49,94 |
| 8.1.4 | 72920 | REATERRO DE VALA COM MATERIAL GRANULAR REAPROVEITADO ADENSADO E VIBRADO | SINAPI | M3 | 0,03 | 20,94 | 26,59 | 0,63 | 0,80 |
| 8.1.5 | 6042 | CONCRETO NAO ESTRUTURAL, CONSUMO 210KG/M3, PREPARO COM BETONEIRA, SEMLANCAMENTO | SINAPI | M3 | 0,19 | 354,00 | 449,58 | 67,26 | 85,42 |
| 8.1.6 | 73935/002 | ALVENARIA EM TIJOLO CERAMICO FURADO 9X19X19CM, 1 VEZ (ESPESSURA 19 CM), ASSENTADO EM ARGAMASSA TRACO 1:4 (CIMENTO E AREIA MEDIA NAO PENEIRADA), PREPARO MANUAL, JUNTA 1 CM | SINAPI | M2 | 10,30 | 82,46 | 104,72 | 849,34 | 1.078,62 |
| 8.1.7 | 72076 | ESTRUTURA DE MADEIRA, SEGUNDA QUALIDADE, SERRADA, NAO APARELHADA, PARATELHAS CERAMICAS | SINAPI | M2 | 3,32 | 50,47 | 64,10 | 167,56 | 212,81 |
| 8.1.8 | 73938/001 | COBERTURA EM TELHA CERAMICA TIPO COLONIAL, COM ARGAMASSA TRACO 1:3 (CIMENTO E AREIA) | SINAPI | M2 | 3,32 | 67,87 | 86,19 | 225,33 | 286,15 |
| 8.1.9 | 74199/001 | CHAPISCO RUSTICO TRACO 1:3 (CIMENTO E AREIA GROSSA), ESPESSURA 2CM, PREPARO MANUAL DA ARGAMASSA | SINAPI | M2 | 3,32 | 32,24 | 40,94 | 107,04 | 135,92 |
| 8.1.10 | 73922/003 | PISO CIMENTADO TRACO 1:3 (CIMENTO E AREIA) ACABAMENTO LISO ESPESSURA 2,0CM, PREPARO MANUAL DA ARGAMASSA | SINAPI | M2 | 1,36 | 46,63 | 59,22 | 63,42 | 80,54 |
| 8.1.11 | 101162 | ALVENARIA DE VEDAÇÃO COM ELEMENTO VAZADO DE CERAMICA (COBOGÓ) DE 7X20X20CM E ARGAMASSA DE ASSENTAMENTO COM PREPARO EM BETONEIRA, AF 05/2020 | SINAPI | M2 | 2,40 | 124,02 | 157,51 | 297,65 | 378,02 |
| 8.1.12 | 73910/008 | PORTA DE MADEIRA COMPENSADA LISA PARA PINTURA, 120X210X3,5CM, 2 FOLHAS, INCLUSO ADUELA 2A, ALIZAR 2A E DOBRADICAS | SINAPI | UN | 1,00 | 829,45 | 1.053,40 | 829,45 | 1.053,40 |
| 8.1.13 | 79334/001 | PINTURA A BASE DE CAL E FIXADOR A BASE DE COLA, DUAS DEMAOS | SINAPI | M2 | 20,40 | 7,30 | 9,27 | 148,92 | 189,11 |
| 8.1.14 | C3410 | CALÇADA DE PROTEÇÃO EM CIMENTADO C/BASE DE CONCRETO | SEINFRA | M2 | 14,12 | 276,66 | 351,36 | 3.906,44 | 4.961,20 |
| 8.1.15 | 84679 | PINTURA IMUNIZANTE PARA MADEIRA, DUAS DEMAOS | SINAPI | M2 | 1,26 | 19,63 | 24,93 | 24,73 | 31,41 |
| 8.1.16 | C1847 | PONTO ELÉTRICO, MATERIAL E EXECUÇÃO | SEINFRA | PT | 1,00 | 229,58 | 291,57 | 229,58 | 291,57 |
| 8.1.17 | 00003788 | LUMINARIA DE SOBREPOR EM CHAPA DE ACO PARA 1 LAMPADA FLUORESCENTE DE *18* W, ALETADA, COMPLETA (LAMPADA E REATOR INCLUSOS) | SINAPI | UN | 1,00 | 80,21 | 101,87 | 80,21 | 101,87 |
| 8.1.18 | 00003811 | LUMINARIA DE SOBREPOR EM CHAPA DE ACO PARA 2 LAMPADAS FLUORESCENTES DE *18* W, ALETADA, COMPLETA (LAMPADAS E REATOR INCLUSOS) | SINAPI | UN | 1,00 | 111,16 | 141,17 | 111,16 | 141,17 |
| 9 | | ADMINISTRAÇÃO LOCAL | | | | | | 33.917,35 | 43.075,04 |

DAVID DE SOUZA FERRANDES
ENGENHEIRO CIVIL
RNP 060133223-7

PLANILHA ORÇAMENTÁRIA



OBRA: CONSTRUÇÃO DE SISTEMA DE ABASTECIMENTO DE ÁGUA

DESCRIÇÃO: CONTRATAÇÃO DE EMPRESA PARA CONSTRUÇÃO DE ABASTECIMENTO DE ÁGUA EM 16 LOCALIDADES DA ZONA RURAL NO MUNICÍPIO DE SÃO BENEDITO-CE

LOCAL: FAVEIRA

CLIENTE: MUNICÍPIO DE SÃO BENEDITO-CE

DATA: 04/11/2021

BDI: 27,00%

| PONTE | VERSÃO | HORA | IES | DATA REF. |
|---------|-------------------------|--------|--------|-----------|
| SEINFRA | 027.1 COM DESONERAÇÃO | 83,85% | 47,76% | 05/2021 |
| SINAPI | 2021/11 COM DESONERAÇÃO | 83,55% | 47,46% | 12/2021 |

COMPOSIÇÕES PRÓPRIAS

| ITEM | CÓDIGO | DESCRIÇÃO | FONTE | UNIDADE | QTD | VALOR UNITÁRIO R\$ | | PREÇO TOTAL R\$ | |
|-------|--------------------------------------|--|---------|---------|------|-------------------------|-----------|-----------------|-----------|
| | | | | | | SEM BDI | COM BDI | SEM BDI | COM BDI |
| 9.1 | ADMINISTRAÇÃO LOCAL - NÍVEL SUPERIOR | | | | | | | | |
| 9.1.1 | 00040811 | ENGENHEIRO CIVIL DE OBRA JUNIOR (MENSALISTA) | SINAPI | MES | 1,00 | 15.500,40 | 19.685,51 | 15.500,40 | 19.685,51 |
| 9.2 | ADMINISTRAÇÃO LOCAL - NÍVEL MÉDIO | | | | | | | | |
| 9.2.1 | 00040820 | TOPOGRAFO (MENSALISTA) | SINAPI | MES | 1,00 | 4.613,13 | 5.858,68 | 4.613,13 | 5.858,68 |
| 9.2.2 | 18593 | NIVELADOR | SEINFRA | MÊS | 1,00 | 4.368,18 | 5.547,59 | 4.368,18 | 5.547,59 |
| 9.2.3 | 18600 | ALMOXARIFE | SEINFRA | MÊS | 1,00 | 3.566,72 | 4.529,73 | 3.566,72 | 4.529,73 |
| 9.2.4 | 18590 | ENCARREGADO GERAL/MESTRE DE OBRAS | SEINFRA | MÊS | 1,00 | 5.868,92 | 7.453,53 | 5.868,92 | 7.453,53 |
| | | | | | | VALOR BDI TOTAL: | | 194.819,44 | |
| | | | | | | VALOR DO BDI SERVIÇOS: | | 153.037,91 | |
| | | | | | | VALOR DO BDI MATERIAIS: | | 41.781,53 | |
| | | | | | | VALOR ORÇAMENTO: | | 812.733,99 | |
| | | | | | | VALOR TOTAL: | | 1.007.553,43 | |

DAVID DE SOUSA FERNANDES
 ENGENHEIRO CIVIL
 RNP: 060133223-7

P M S B
FLS N° 2242
