

CRONOGRAMA FÍSICO-FINANCEIRO



OBRA:	CONSTRUÇÃO DE CRECHE ESCOLAR NO DISTRITO DO INHUCU	DATA:	18/09/0022	BDI:	24,52%
DESCRIÇÃO:	CONSTRUÇÃO DE CRECHE ESCOLAR COM 08 SALAS DE AULA, NO DISTRITO DO INHUCU	FONTE:	SEINFRA	VERSÃO:	027.1 COM DESONERAÇÃO
LOCAL:	DISTRITO DO INHUCU, SÃO BENEDITO - CE		SINAPI	HORA:	83,85%
CLIENTE:	PREFEITURA MUNICIPAL DE SÃO BENEDITO - CE		Composição	MES:	47,70%
			PRÓPRIA	REF.:	09/2021
					60/2022
					0,00%
					0,00%

ITEM	DESCRIÇÃO	VALOR (R\$)	MÊS 1	MÊS 2	MÊS 3	MÊS 4	MÊS 5
1	SERVIÇOS PRELIMINARES	195.676,03	100,00%				
			195.676,03				
2	FUNDAÇÃO	171.395,32	20,00%	50,00%	30,00%		
			34.279,06	85.697,66	51.418,60		
3	ESTRUTURA	231.195,67		30,00%	50,00%	20,00%	
				69.358,70	115.597,84	46.239,13	
4	PAREDES E PAINÉIS	151.682,09			20,00%	80,00%	20,00%
					30.336,42	91.009,25	30.336,42
5	REVESTIMENTOS	413.782,84				20,00%	20,00%
						82.756,57	82.756,57
6	PISO E PAVIMENTAÇÃO	358.464,61					20,00%
							71.692,92
7	COBERTURA	392.219,79				20,00%	40,00%
						78.443,96	156.887,92
8	ESQUADRIAS	208.825,63					
9	INSTALAÇÕES	504.965,73					
10	PINTURA	126.803,80					
	RESERVATÓRIO ELEVADO	67.609,56					
12	SERVIÇOS FINAIS	60.769,48					
13	Benefícios e Despesas Indiretas (BDI)	707.007,36	7,90%	5,38%	6,64%	10,35%	11,85%
			56.419,19	38.037,00	48.359,30	73.176,26	83.780,37
			286.374,28	193.093,38	245.712,16	371.824,17	425.454,20
		3.590.397,91	286.374,28	479.467,64	725.179,80	1.096.803,97	1.522.258,17

MÊS 6	MÊS 7	MÊS 8	MÊS 9	MÊS 10	MÊS 11	MÊS 12	Total parcela
							100,00%
							195.676,03
							100,00%
							171.395,32
							100,00%
							231.195,67
							100,00%
							151.682,09
							100,00%
40,00%	10,00%	10,00%					413.782,84
165.513,14	41.378,28	41.378,28					100,00%
20,00%	40,00%	10,00%	10,00%				358.464,61
71.692,92	143.385,84	35.846,46	35.846,47				100,00%
20,00%	20,00%						392.219,79
78.443,96	78.443,95						100,00%
			20,00%	20,00%	40,00%	20,00%	208.825,63
			41.765,13	41.765,13	83.530,25	41.765,12	100,00%
					30,00%	30,00%	504.965,73
		10,00%	10,00%				100,00%
		50.496,57	50.496,57	100.993,15	151.489,72	151.489,72	100,00%
				20,00%	20,00%	60,00%	126.803,80
				25.360,76	25.360,76	76.082,28	100,00%
							100,00%
		10,00%	10,00%	40,00%	40,00%		67.609,56
		6.760,96	6.760,96	27.043,82	27.043,82		100,00%
				1,73%	35,82%	62,45%	60.769,48
				1.129,32	22.209,19	37.430,97	100,00%
							100,00%
10,65%	9,13%	4,66%	4,66%	6,81%	10,74%	10,63%	707.007,36
77.417,31	64.549,77	32.946,54	33.087,94	48.147,20	75.932,59	75.154,89	393.087,33
393.087,33	327.757,84	167.428,81	167.957,07	244.439,38	385.566,33	381.922,98	3.590.397,91
1.915.325,50	2.243.083,34	2.410.512,15	2.578.469,22	2.822.908,60	3.208.474,93	3.590.397,91	

[Handwritten Signature]
Resane Costa Marinho
ENGENHEIRA CIVIL
CREA 52670
RNP 0612820335

P M S D
 PLS Nº 265
 EP

		COMPOSIÇÃO DO BDI				
		OBRA:	CONSTRUÇÃO DE CRECHE ESCOLAR NO DISTRITO DO INHUCU	DATA:	18/08/2022	BDI:
DESCRIÇÃO:	CONSTRUÇÃO DE CRECHE ESCOLAR COM 08 SALAS DE AULA, NO DISTRITO DO INHUCU	FORTE	VERSÃO	HORA	MEB	REF.
LOCAL:	DISTRITO DO INHUCU, SÃO BENEDITO - CE	GENFRA	027.1 COM DESONERAÇÃO	83,85%	47,76%	09/2021
CLIENTE:	PREFEITURA MUNICIPAL DE SÃO BENEDITO - CE	SINAPI	2022/07 COM DESONERAÇÃO	83,85%	47,46%	08/2022
		Composição	PRÓPRIA	0,00%	0,00%	

COD	DESCRIÇÃO	%
BENEFÍCIOS		
S + G	Seguro Garantia	0,80
L	Lucro	6,16
	TOTAL	6,96

DESPESAS INDIRETAS		
AC	Administração Central	3,00
DF	Despesas Financeiras	0,59
R	Riscos	0,97
	TOTAL	4,56

I	IMPOSTOS	%
	COFINS	3,00
	ISS	2,00
	PIS	0,65
	CPRB (2%, APENAS QUANDO TIVER DESONERAÇÃO INSS)	4,50
	TOTAL	10,16

BDI = 24,52%

$$(((1+AC+R+S+G)*(1+DF)*(1+L))/(1-I))-1$$

 Rosane Costa Marques Aragão
 ENGENHEIRA CIVIL
 CREA 52670
 RNP 0612820335



CP

TABELA DE ENCARGOS SOCIAIS					
OBRA:	CONSTRUÇÃO DE CRECHE ESCOLAR NO DISTRITO DO INHUCU	DATA:	18/08/2022	BDI: 24,52%	
DESCRIÇÃO:	CONSTRUÇÃO DE CRECHE ESCOLAR COM 08 SALAS DE AULA NO DISTRITO DO INHUCU	FONTE	VERSÃO	HORA	MES
LOCAL:	DISTRITO DO INHUCU, SÃO BENEDITO - CE	SEINFRA	027.1 COM DESONERAÇÃO	83,85%	47,76%
CLIENTE:	PREFEITURA MUNICIPAL DE SÃO BENEDITO - CE	SINAPI	2022/07 COM DESONERAÇÃO	83,85%	47,46%
		Composição	PRÓPRIA	0,00%	0,00%
					05/2021
					08/2022

COD	DESCRIÇÃO	HORA %	MES %
A	GRUPO A		
A1	INSS	0,00	0,00
A2	SESI	1,50	1,50
A3	SENAI	1,00	1,00
A4	INCRA	0,20	0,20
A5	SEBRAE	0,60	0,60
A6	Salário Educação	2,50	2,50
A7	Seguro Contra Acidentes de Trabalho	3,00	3,00
A8	FGTS	8,00	8,00
A9	SECONCI	0,00	0,00
	TOTAL	16,80	16,80

B	GRUPO B		
B1	Repouso Semanal Remunerado	17,84	0,00
B2	Feriados	3,71	0,00
B3	Auxílio - Enfermidade	0,87	0,87
B4	13º Salário	10,80	8,33
B5	Licença Maternidade	0,07	0,06
B6	Faltas Justificadas	0,72	0,56
B7	Dias de Chuvas	1,55	0,00
B8	Auxílio Acidente de Trabalho	0,11	0,08
B9	Férias Gozadas	8,71	6,73
B10	Salário Maternidade	0,03	0,03
	TOTAL	44,41	16,46

C	GRUPO C		
C1	Aviso Prévio Indenizado	5,40	4,17
C2	Aviso Prévio Trabalhado	0,13	0,10
C3	Férias Indenizadas	4,85	3,75
C4	Depósito Rescisão Sem Justa Causa	3,90	3,01
C5	Indenização Adicional	0,45	0,35
	TOTAL	14,73	11,38

D	GRUPO D		
D1	Reincidência de Grupo A sobre Grupo B	7,46	2,77
D2	Reincidência de Grupo A sobre Aviso Prévio Trabalhado e Reincidência do FGTS sobre Aviso Prévio Indenizado	0,45	0,35
	TOTAL	7,91	3,12

Horista = 83,85%
Mensalista = 47,76%

A + B + C + D

COD	DESCRIÇÃO	HORA %	MES %
A	GRUPO A		
A1	INSS	0,00	0,00
A2	SESI	1,50	1,50
A3	SENAI	1,00	1,00
A4	INCRA	0,20	0,20
A5	SEBRAE	0,60	0,60
A6	Salário Educação	2,50	2,50
A7	Seguro Contra Acidentes de Trabalho	3,00	3,00
A8	FGTS	8,00	8,00
A9	SECONCI	0,00	0,00
	TOTAL	16,80	16,80

B	GRUPO B		
B1	Repouso Semanal Remunerado	17,84	0,00
B2	Feriados	3,71	0,00
B3	Auxílio - Enfermidade	0,85	0,66
B4	13º Salário	10,81	8,33

CP

ep

B5	Licença Paternidade	0,07	0,06
B6	Faltas Justificadas	0,72	0,56
B7	Dias de Chuvas	1,56	0,00
B8	Auxílio Acidente de Trabalho	0,10	0,08
B9	Férias Gozadas	8,95	6,90
B10	Salário Maternidade	0,03	0,02
TOTAL		44,84	16,61

C	GRUPO C		
C1	Aviso Prévio Indenizado	5,41	4,17
C2	Aviso Prévio Trabalhado	0,13	0,10
C3	Férias Indenizadas	4,36	3,36
C4	Depósito Rescisão Sem Justa Causa	3,80	2,93
C5	Indenização Adicional	0,46	0,35
TOTAL		14,16	10,91

D	GRUPO D		
D1	Reincidência de Grupo A sobre Grupo B	7,50	2,79
D2	Reincidência de Grupo A sobre Aviso Prévio Trabalhado e Reincidência do FGTS sobre Aviso Prévio Indenizado	0,45	0,35
TOTAL		7,95	3,14

Horista = 83,55%
 Mensalista = 47,46%

A + B + C + D

 Rosane Costa Marques Arayão
 ENGENHEIRA CIVIL
 CREA 52670
 RND 0512820335



Anotação de Responsabilidade Técnica - ART
Lei nº 6.496, de 7 de dezembro de 1977

CREA-CE

ART OBRA / SERVIÇO
Nº CE20220994789

Conselho Regional de Engenharia e Agronomia do Ceará

FLS

Nº

268

INICIAL

1. Responsável Técnico

ROSANE COSTA MARQUES ARAGÃO

Título profissional: ENGENHEIRA CIVIL, MBA EM GESTÃO E ENGENHARIA DE CUSTOS

RNP: 0612820335

Registro: 52670CE

2. Dados do Contrato

Contratante: PREFEITURA MUNICIPAL DE SÃO BENEDITO

RUA RUA PAULO MARQUES

Complemento:

Cidade: São Benedito

Bairro: CENTRO

UF: CE

CPF/CNPJ: 07.778.129/0001-74

Nº: 378

CEP: 62370000

Contrato: 20220273/EDUCAÇÃO

Celebrado em: 18/03/2022

Valor: R\$ 12.000,00

Tipo de contratante: Pessoa Jurídica de Direito Público

Ação Institucional: NENHUMA - NÃO OPTANTE

3. Dados da Obra/Serviço

RUA SEM DENOMINAÇÃO OFICIAL

Complemento:

Cidade: SÃO BENEDITO

Data de Início: 31/05/2022

Finalidade: Outro

Proprietário: PREFEITURA MUNICIPAL DE SÃO BENEDITO

Nº: S/N

Bairro: LOTEAMENTO PARQUE DAS ROSAS

UF: CE

CEP: 62370000

Previsão de término: 18/03/2023

Coordenadas Geográficas: -4.108047, -40.873741

Código: Não Especificado

CPF/CNPJ: 07.778.129/0001-74

4. Atividade Técnica

	Quantidade	Unidade
18 - Fiscalização		
60 - Fiscalização de obra > CONSTRUÇÃO CIVIL > EDIFICAÇÕES > DE EDIFICAÇÃO > #1.1.1.1 - DE ALVENARIA	1.700,80	m2
60 - Fiscalização de obra > ELETROTÉCNICA > INSTALAÇÕES ELÉTRICAS > DE LIGAÇÃO INDIVIDUAL DE REDE DE ENERGIA > #11.10.10.3 - EM BAIXA TENSÃO PARA FINS RESIDENCIAIS E COMERCIAIS	1.700,80	m2
60 - Fiscalização de obra > CONSTRUÇÃO CIVIL > INSTALAÇÕES HIDROSSANITÁRIAS > #1.4.4 - DE LIGAÇÃO INDIVIDUAL DE REDE DE ÁGUA	1.700,80	m2
60 - Fiscalização de obra > CONSTRUÇÃO CIVIL > INSTALAÇÕES HIDROSSANITÁRIAS > #1.4.5 - DE LIGAÇÃO INDIVIDUAL DE REDE DE ESGOTO	1.700,80	m2
60 - Fiscalização de obra > ESTRUTURAS > ESTRUTURAS DE CONCRETO E ARGAMASSA ARMADA > #2.1.1 - DE ESTRUTURA DE CONCRETO ARMADO	1.700,80	m2
60 - Fiscalização de obra > ESTRUTURAS > ESTRUTURAS METÁLICAS > DE ESTRUTURA METÁLICA > #2.2.1.1 - PARA EDIFICAÇÃO	1.700,80	m2
60 - Fiscalização de obra > OBRAS HIDRÁULICAS E RECURSOS HÍDRICOS > SISTEMAS DE DRENAGEM PARA OBRAS CIVIS > DE SISTEMAS DE DRENAGEM PARA OBRAS CIVIS > #5.3.1.7 - MEIO-FIO	1.700,80	m2
14 - Elaboração		
35 - Elaboração de orçamento > CONSTRUÇÃO CIVIL > EDIFICAÇÕES > DE EDIFICAÇÃO > #1.1.1.1 - DE ALVENARIA	1.700,80	m2
35 - Elaboração de orçamento > ELETROTÉCNICA > INSTALAÇÕES ELÉTRICAS > DE LIGAÇÃO INDIVIDUAL DE REDE DE ENERGIA > #11.10.10.3 - EM BAIXA TENSÃO PARA FINS RESIDENCIAIS E COMERCIAIS	1.700,80	m2
35 - Elaboração de orçamento > CONSTRUÇÃO CIVIL > INSTALAÇÕES HIDROSSANITÁRIAS > #1.4.4 - DE LIGAÇÃO INDIVIDUAL DE REDE DE ÁGUA	1.700,80	m2
35 - Elaboração de orçamento > CONSTRUÇÃO CIVIL > INSTALAÇÕES HIDROSSANITÁRIAS > #1.4.5 - DE LIGAÇÃO INDIVIDUAL DE REDE DE ESGOTO	1.700,80	m2
35 - Elaboração de orçamento > ESTRUTURAS > ESTRUTURAS DE CONCRETO E ARGAMASSA ARMADA > #2.1.1 - DE ESTRUTURA DE CONCRETO ARMADO	1.700,80	m2
35 - Elaboração de orçamento > ESTRUTURAS > ESTRUTURAS METÁLICAS > DE ESTRUTURA METÁLICA > #2.2.1.1 - PARA EDIFICAÇÃO	1.700,80	m2
35 - Elaboração de orçamento > OBRAS HIDRÁULICAS E RECURSOS HÍDRICOS > SISTEMAS DE DRENAGEM PARA OBRAS CIVIS > DE SISTEMAS DE DRENAGEM PARA OBRAS CIVIS > #5.3.1.7 - MEIO-FIO	1.700,80	m2
80 - Projeto > OBRAS HIDRÁULICAS E RECURSOS HÍDRICOS > SISTEMAS DE DRENAGEM PARA OBRAS CIVIS > DE SISTEMAS DE DRENAGEM PARA OBRAS CIVIS > #5.3.1.7 - MEIO-FIO	1.700,80	m2

A autenticidade desta ART pode ser verificada em: <https://crea-ce.sitac.com.br/publico/>, com a chave: B5835
Impresso em: 10/08/2022 às 10:22:10 por: , ip: 138.255.230.134





Anotação de Responsabilidade Técnica - ART
Lei nº 6.496, de 7 de dezembro de 1977

CREA-CE

ART OBRA / SERVIÇO
Nº CE20220994789

Conselho Regional de Engenharia e Agronomia do Ceará

P M S B

FLS

Nº 269

INICIAL

80 - Projeto > ESTRUTURAS > ESTRUTURAS METÁLICAS > DE ESTRUTURA METÁLICA > #2.2.1.1 - PARA EDIFICAÇÃO	1.700,80	m2
80 - Projeto > ESTRUTURAS > ESTRUTURAS DE CONCRETO E ARGAMASSA ARMADA > #2.1.1 - DE ESTRUTURA DE CONCRETO ARMADO	1.700,80	m2
80 - Projeto > CONSTRUÇÃO CIVIL > INSTALAÇÕES HIDROSSANITÁRIAS > #1.4.5 - DE LIGAÇÃO INDIVIDUAL DE REDE DE ESGOTO	1.700,80	m2
80 - Projeto > CONSTRUÇÃO CIVIL > INSTALAÇÕES HIDROSSANITÁRIAS > #1.4.4 - DE LIGAÇÃO INDIVIDUAL DE REDE DE ÁGUA	1.700,80	m2
80 - Projeto > ELETROTÉCNICA > INSTALAÇÕES ELÉTRICAS > DE LIGAÇÃO INDIVIDUAL DE REDE DE ENERGIA > #11.10.10.3 - EM BAIXA TENSÃO PARA FINS RESIDENCIAIS E COMERCIAIS	1.700,80	m2
80 - Projeto > CONSTRUÇÃO CIVIL > EDIFICAÇÕES > DE EDIFICAÇÃO > #1.1.1.1 - DE ALVENARIA	1.700,80	m2

Após a conclusão das atividades técnicas o profissional deve proceder a baixa desta ART

5. Observações

FISCALIZAÇÃO, PROJETO E ORÇAMENTO DE CONSTRUÇÃO DE CRECHE ESCOLAR COM 12 SALAS NO DISTRITO DO INHUÇU - SÃO BENEDITO CE

6. Declarações

- Declaro que estou cumprindo as regras de acessibilidade previstas nas normas técnicas da ABNT, na legislação específica e no decreto n. 5296/2004.

7. Entidade de Classe

NENHUMA - NÃO OPTANTE

8. Assinaturas

Declaro serem verdadeiras as informações acima

ROSANÉ COSTA MARQUES ARAGÃO - CPF: 048.338.833-50

Local

data

PREFEITURA MUNICIPAL DE SÃO BENEDITO - CNPJ: 07.778.129/0001-74

9. Informações

* A ART é válida somente quando quitada, mediante apresentação do comprovante do pagamento ou conferência no site do Crea.

10. Valor

Valor da ART: R\$ 88,78

Registrada em: 06/06/2022

Valor pago: R\$ 88,78

Nosso Número: 8215416325

A autenticidade desta ART pode ser verificada em: <https://crea-ce.sitac.com.br/publico/>, com a chave: B5835
Impresso em: 10/08/2022 às 10:22:10 por: , ip: 138.255.230.134



PLANO Nº 270
EP

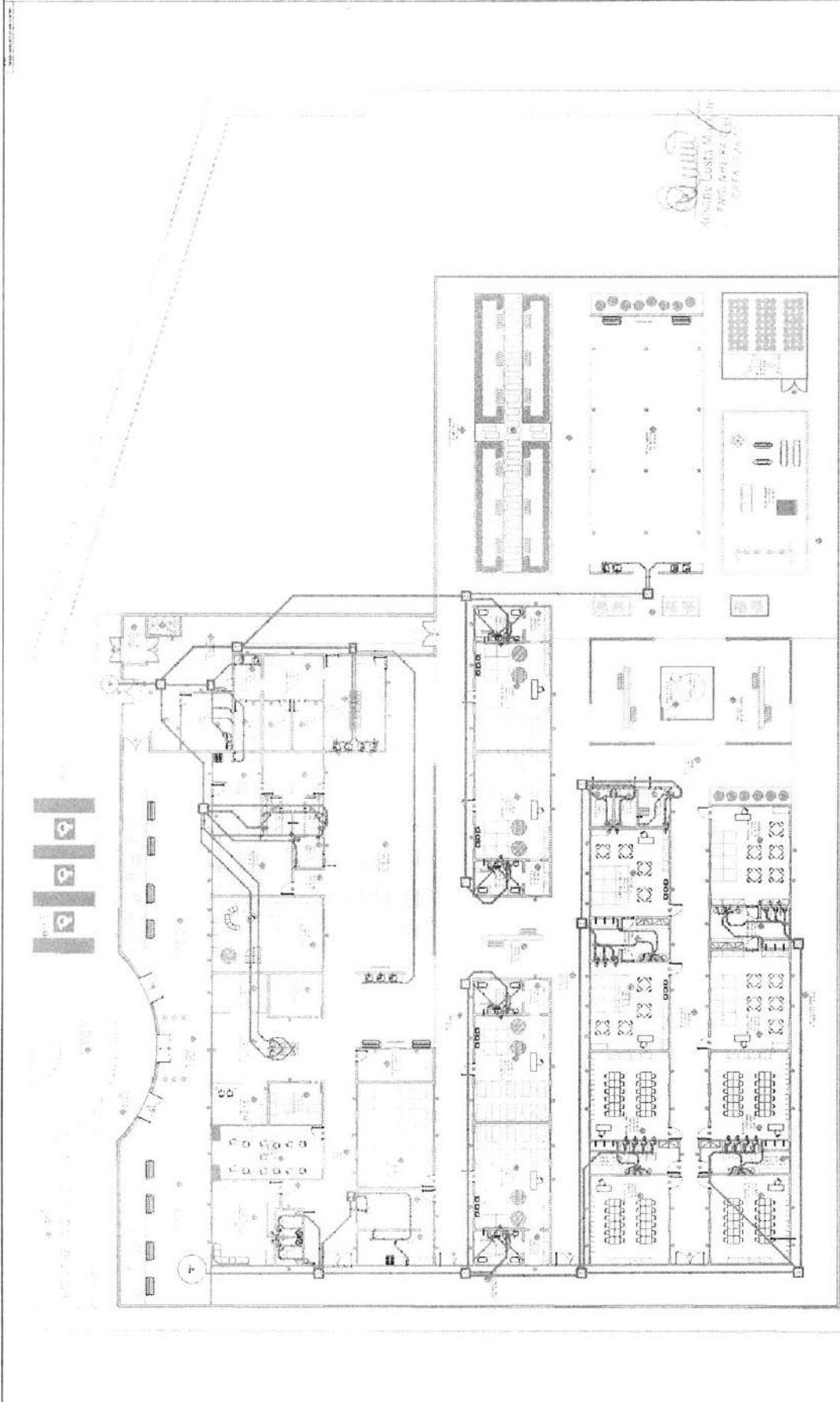

MUNICÍPIO MUNICIPAL DE SÃO BENEDITO
 SA. JABARA, QUAD. 20, BARRIO S.

PROJETO CRECHE INFÂNCIA - HIGIENIZADO

PROJETO: **ESGOTO**

ARQUITETO: **SANTINHA, A.L.**

PROFESSOR: **SANTINHA, A.L.**

DATA: **12/05/2011**

ESCALA: **1:75**

PLANO Nº 270

01 PROJETO ESGOTO
 ESCALA — 1 : 75

1 - O MUNICÍPIO DE SÃO BENEDITO, PARANÁ, AUTORIZA O ARQUITETO A ELABORAR O PROJETO DE ARQUITETURA PARA A CONSTRUÇÃO DE OBRAS DE INTERESSE PÚBLICO, DE ACORDO COM O PLANO DE MANUTENÇÃO E RECONSTRUÇÃO DO PATRIMÔNIO PÚBLICO, POR MEIO DA LICITAÇÃO Nº 001/2011, EM 16/05/2011, COM O VALOR DE R\$ 1.000.000,00 (UM MILHÃO DE REAIS).

PRODUCE BY AN AUTODESK EDUCATIONAL PRODUCT

PRODUCED BY AN AUTODESK EDUCATIONAL PRODUCT

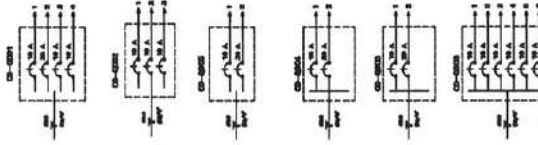

QUALITY
 CONSULTORIA, S.A.
 Engenharia Civil

		ELETTRICO	
INSTITUTO MUNICIPAL DE SÃO BENTO			
R. SANTA ANA, 400 - JARDIM - SÃO BENTO			
PROJETO		PROJETO	
EXECUÇÃO		EXECUÇÃO	
REVISÃO		REVISÃO	
APROVAÇÃO		APROVAÇÃO	
DATA		DATA	
FOLHA		FOLHA	
DE		DE	

PRODUCED BY AN AUTODESK EDUCATIONAL PRODUCT

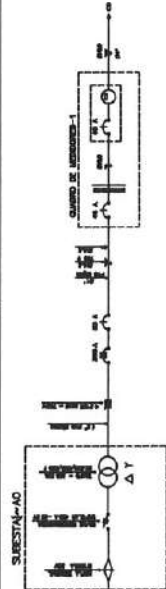
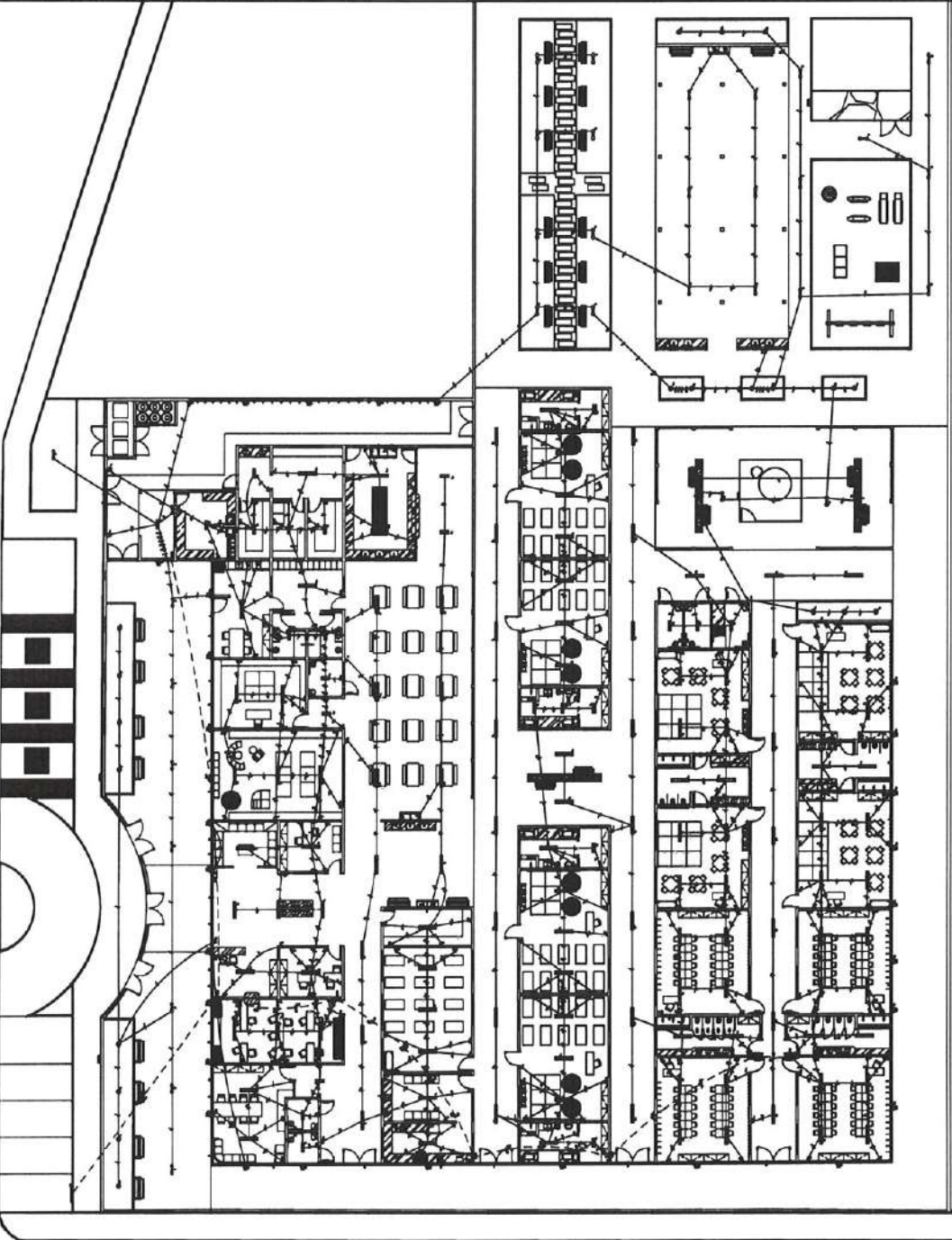

--

PRODUCED BY AN AUTODESK EDUCATIONAL PRODUCT

271

272

Rosalia Costa Marques
 ENGENHEIRA QUA
 AREA: 52670

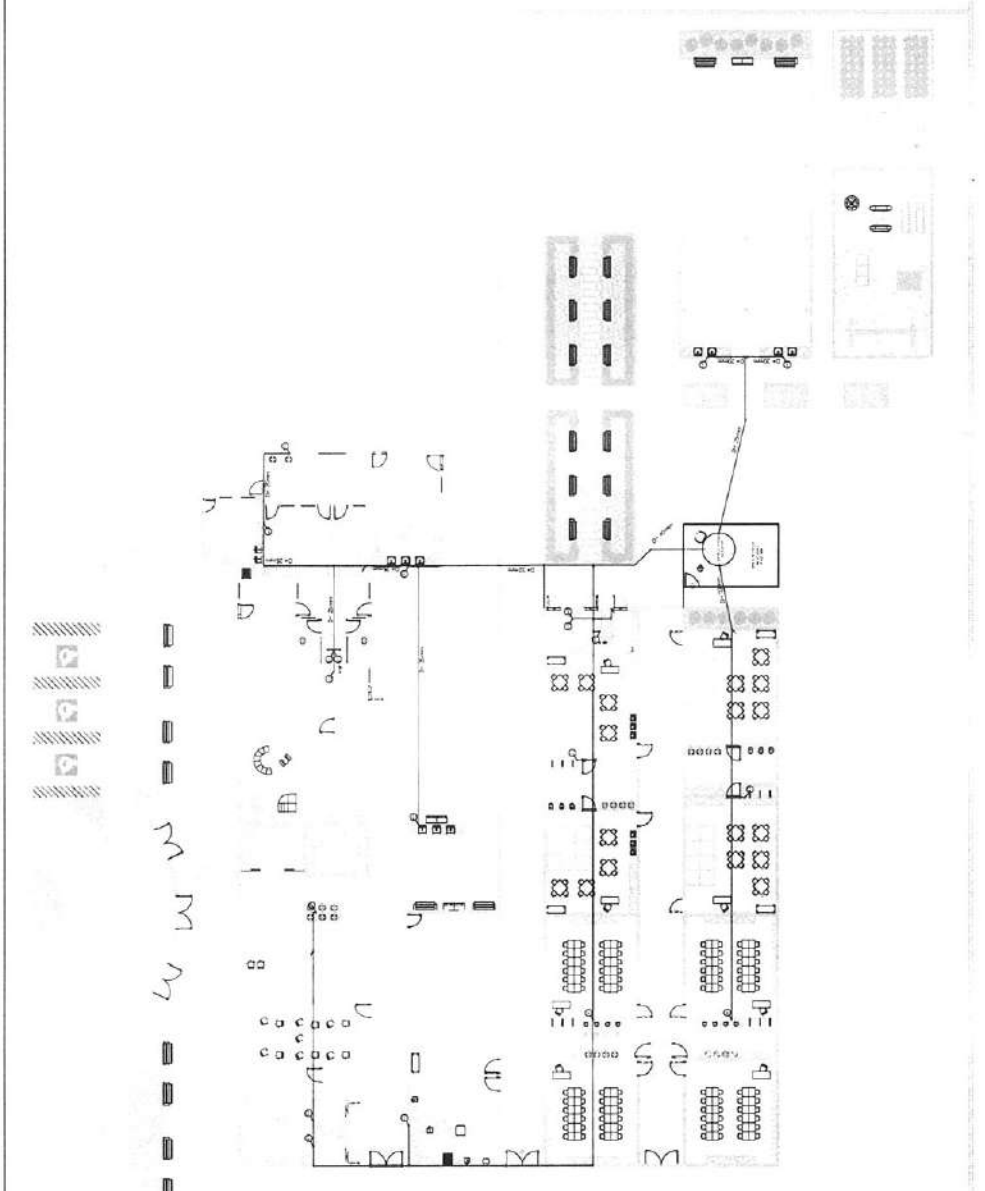

 <p>SECRETARIA MUNICIPAL DE SAÚDE SAÚDE PÚBLICA</p>	
CÂMERA MUNICIPAL DE SÃO BENTO AV. MALAMA, S/N, SÃO BENTO DE ABRIL, RS	
PROJETO: CRECHE INHUCU - HIDROSSANITÁRIO	
ARQUITETO:	ÁGUA FRIA
PROJETISTA:	NÚMERO: 1/1
DATA:	FOLHA:
TÍTULO:	DATA:
ESCALA:	DATA:

01 PLANTA AGUA FRIA
 ESCALA - 1 : 75

1 - O autor assume a responsabilidade por esta obra e não se responsabiliza por danos materiais ou morais decorrentes do uso indevido das informações aqui contidas.

Rosane Costa Marques
 ENGENHEIRA CIVIL
 CREA 52670

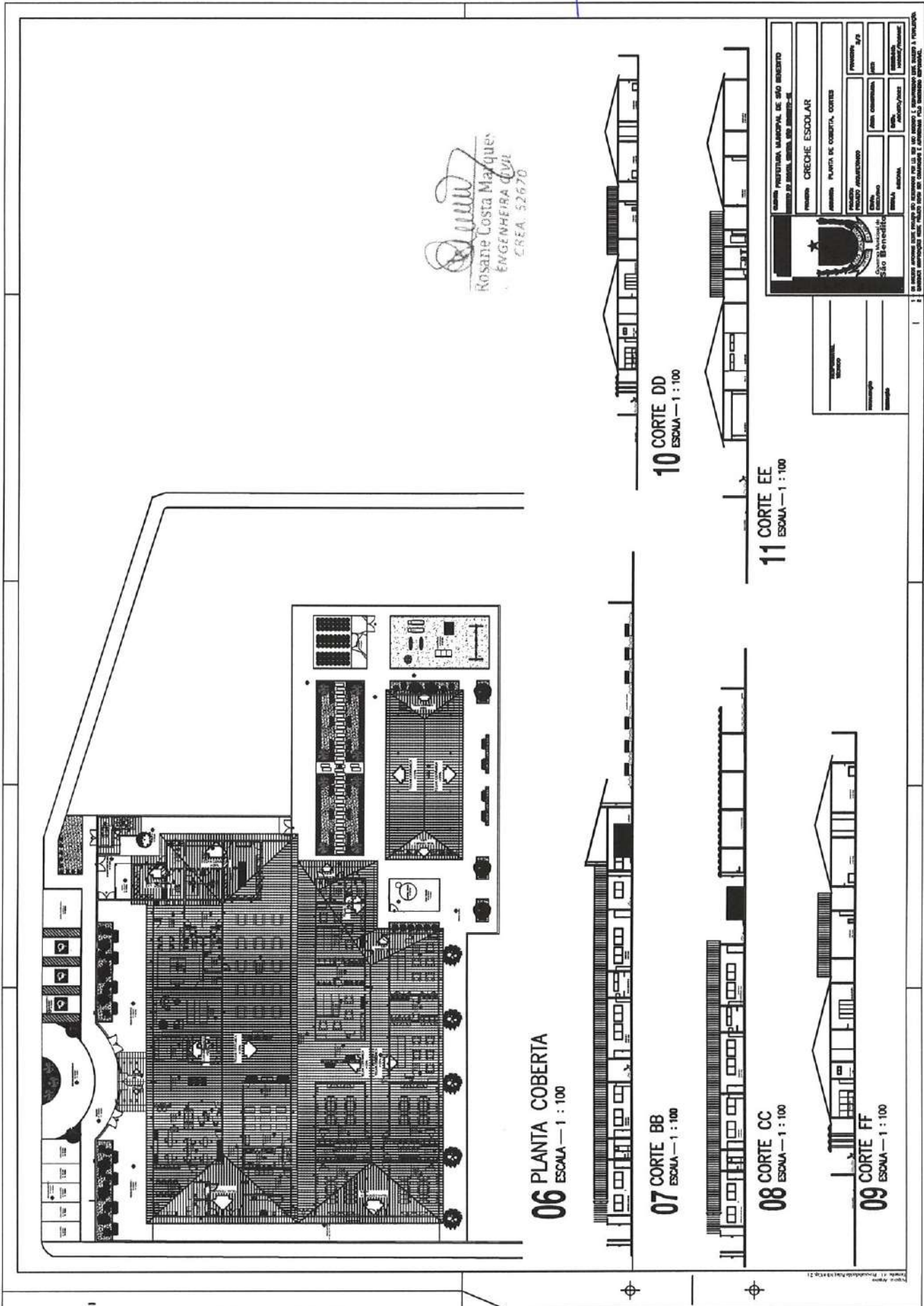

06 PLANTA COBERTA
 ESCALA — 1 : 100

07 CORTE BB
 ESCALA — 1 : 100

08 CORTE CC
 ESCALA — 1 : 100

09 CORTE FF
 ESCALA — 1 : 100

10 CORTE DD
 ESCALA — 1 : 100

11 CORTE EE
 ESCALA — 1 : 100

		MUNICÍPIO DE SÃO BENTO SECRETARIA MUNICIPAL DE EDUCAÇÃO	
PROJETO: CRECHE ESCOLAR			
LOCAL: PLANTA DE COBERTA, CORTEZ			
PROJETO	PROJETO ARQUITETÔNICO	PROJETO	PROJETO
DATA	08/05/2022	PROJETO	PROJETO
PROJETA	ROSANE COSTA MARQUES	PROJETO	PROJETO
PROJETO	PROJETO	PROJETO	PROJETO

Este projeto foi elaborado em conformidade com as normas técnicas vigentes e a legislação municipal. O autor não se responsabiliza por eventuais erros ou omissões. O projeto é propriedade intelectual do autor e não pode ser reproduzido sem a devida autorização por escrito.

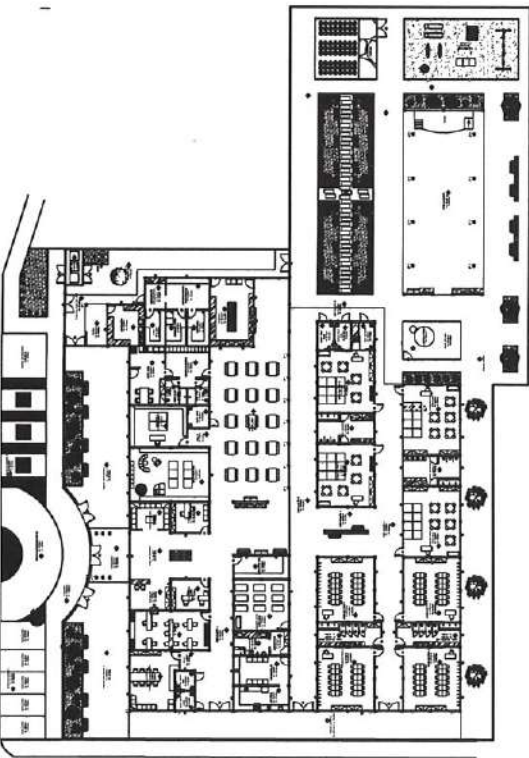

01 LOCAÇÃO DE PILARES
ESCALA — 1 : 125

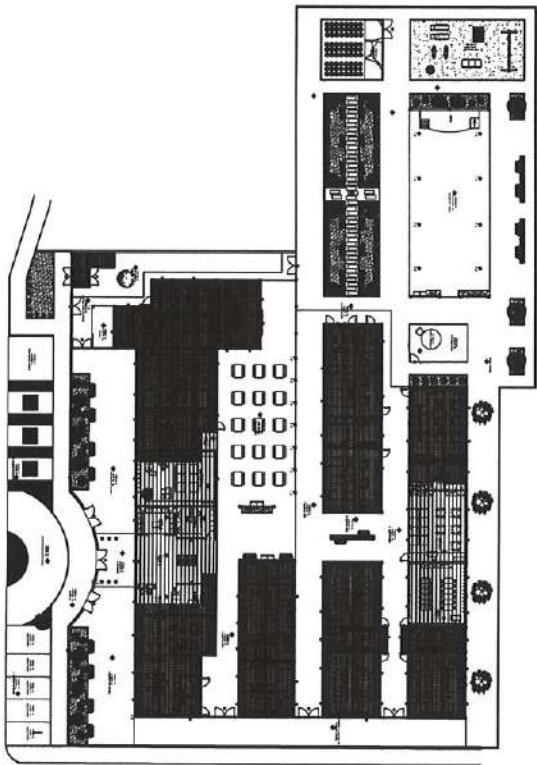
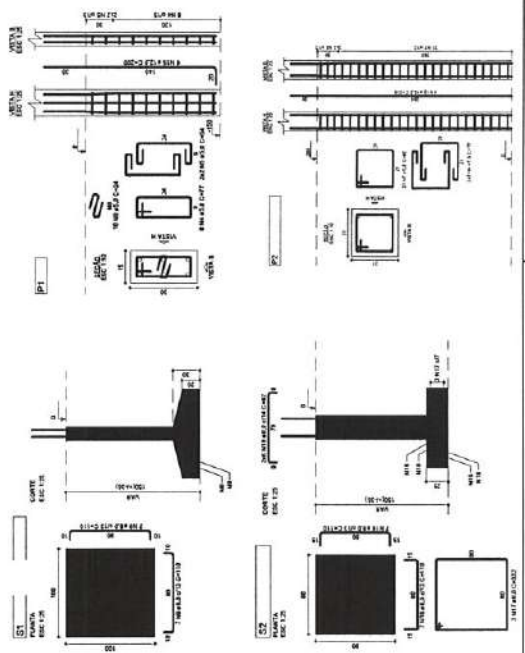

02 INDICAÇÃO DAS LAJES
ESCALA — 1 : 125

ARQUITETO COSTA MOTA JUNIOR
ENGENHEIRO NA CLASSE Nº 52672
CREA - 52672

MUNICÍPIO MUNICIPAL DE SÃO BENTO CARRIO DO BOM JARDIM, S/Nº, BARRIO - II	
PROJETO: CRECHE ESCOLAR	
PROJETADE	PROFESSOR: G.F.
APROVADO	PLANTA LOCALIZADORA DE VAGAS E PLANOS PLANTA, DE FÓRMAS
PROJETADE	PROJETO COMPLETO
DATA	DATA COMPLETO
EMPRESA	EMPRESA
PROJETADE	PROJETADE
PROJETADE	PROJETADE

Este projeto foi elaborado em conformidade com o Regulamento de Obras de Edifícios de Habitação e Creche e Jardim de Infância, aprovado pelo Conselho Municipal de Educação e Cultura e pelo Conselho Municipal de Educação e Cultura.

ANEXO II
PROPOSTA DE PREÇOS
CONCORRÊNCIA n° 2022.09.14.01

À Comissão Permanente de Licitação do **GOVERNO MUNICIPAL DE SÃO BENEDITO/CE.**

OBJETO: Contratação dos Serviços Técnicos Especializados em Engenharia Civil, para a Execução da Obra de Construção de Creche Escolar com 08 Salas de Aula, no Distrito do Inhuçu, Município de São Benedito/CE, conforme Projeto Básico.

VALOR GLOBAL R\$: _____ (.....).

Proponente:

Endereço:

CNPJ:

Prazo de Execução: Conforme Cronograma Físico Financeiro, Anexo I

Caso nos seja adjudicado o objeto da presente licitação, nos comprometemos a assinar o Contrato no prazo determinado no documento de convocação, indicando para esse fim o Sr. _____, Carteira de Identidade n°. _____ expedida em __/__/____, Órgão Expedidor _____ e CPF n° _____, como representante legal desta empresa.

Declaração de que estejam contidas todas as despesas necessárias para a execução dos serviços, tais como:

- * Materiais, equipamentos e mão de obra;
- * Carga, transporte, descarga e montagem;
- * Salários, encargos sociais, trabalhistas, previdenciários e outros;
- * Tributos, taxas e tarifas, emolumentos, licenças, alvarás, multas e/ou qualquer infrações;
- * Seguros em geral, bem como encargos decorrentes de fenômenos da natureza, da infortunística e de responsabilidade civil para quaisquer danos e prejuízos causados à Contratante e/ou a terceiros, gerados direta ou indiretamente pela execução das obras e/ou serviços.

Informamos que o prazo de validade da nossa proposta é de **60 (sessenta) dias**, a contar da data de abertura da licitação.

Finalizando, declaramos que estamos de pleno acordo com todas as condições estabelecidas no Edital da licitação e seus anexos.

Atenciosamente,

Local e data:

Assinatura e Carimbo do Proponente

ENGENHEIRO - N° DO CREA

ANEXAR:

- a) Planilha Orçamentária;
- b) Planilha de Composição de Preços Unitários;
- c) Cronograma físico-financeiro;
- d) Planilha analítica de encargos sociais e de impostos e taxas;
- e) Composição analítica da taxa de B.D.I.

ANEXO III
MODELO DE CARTA DE FIANÇA BANCÁRIA
CARTA DE FIANÇA

1. FIADOR

Banco com sede na cidade de, Estado, Endereço n.º, inscrito no CNPJ sob o n.º neste ato representado na forma de seu Estatuto Social, doravante designado Banco.....

2. BENEFICIÁRIO

GOVERNO MUNICIPAL DE SÃO BENEDITO/CE - doravante assim designado.

3. AFIANÇADA

Empresa com sede na Cidade de, Estado deEndereçon.º, inscrita no CNPJ n.º, doravante assim designada.

O Banco declara-se FIADOR E PRINCIPAL PAGADOR, solidariamente responsável com a AFIANÇADA qualificada no Quadro 3, até o limite de R\$, pelo cumprimento de todas as obrigações principais e acessórias, referente à **GARANTIA DA PARTICIPAÇÃO NA CONCORRÊNCIA PÚBLICA N.º 2022.09.14.01.**

Esta Fiança é prestada com expressa renúncia ao benefício de ordem previsto no artigo 827, "caput", combinado com o artigo 828, I, ambos do Código Civil Brasileiro, e vigorará pelo prazo de (.....) dias, a contar de

Na hipótese de inadimplemento de qualquer das obrigações assumidas pela AFIANÇADA, o Banco..... efetuará o pagamento das importâncias que forem devidas, até o limite acima estipulado, no prazo de 48 (quarenta e oito) horas, contado do recebimento de comunicação escrita da BENEFICIÁRIA, remetida ao órgão responsável do Banco, localizado no Endereço, onde deverá ser protocolizada.

Decorridos (.....) dias da data de vencimento desta Fiança, e se durante esse período o Banco não tiver recebido da BENEFICIÁRIA Termo de Exoneração e/ou original da Carta de Fiança, ou, qualquer comunicação relativa ao inadimplemento da AFIANÇADA, esta Fiança será automaticamente extinta, independentemente de qualquer formalidade, aviso, notificação judicial ou extrajudicial, deixando, em consequência, de produzir qualquer efeito.

O Banco declara, ainda, que esta Carta de Fiança foi emitida de acordo com as normas do Banco Central do Brasil, do seu estatuto social e que os seus signatários estão investidos dos poderes necessários.

Fica eleito para dirimir as questões oriundas desta garantia o Foro da cidade de São Benedito/CE ou do local onde tiver sido expedida esta carta, a critério do autor da demanda judicial.

Esta Carta de Fiança é emitida em 01 (uma) única via.

....., de de

Banco

TESTEMUNHAS

1. _____
Nome:
CPF:

2. _____
Nome:
CPF:

ANEXO IV MINUTA DO CONTRATO

CONTRATO N°. _____.

Pelo presente instrumento de CONTRATO que fazem entre si, de um lado, O MUNICÍPIO DE SÃO BENEDITO/CE, pessoa jurídica de direito público, inscrito no CNPJ sob 07.778.129/0001-74, com sede na Rua Paulo Marques, nº 378, Centro - CEP: 62.370-000 – São Benedito, Ceará, através da SECRETARIA DE EDUCAÇÃO do Município de São Benedito/CE, neste ato representada por seu(sua) Secretário(a), Sr.(a) _____, na forma da Lei, doravante denominado CONTRATANTE e a empresa XXXXXXXXXXXX, inscrita no CNPJ sob o n.º XXXXXXXXXXXX e CREA – CE XXXXX, com sede à Rua XXXXXXXXXXXXXXXXXXXX, nº XX, bairro XXXXX, CEP: XXXXX-XXX, Cidade, Estado, neste ato representada por (representante legal), inscrito no CPF sob o n.º XXX.XXX.XXX-XX, tendo como responsável técnico (nome do responsável técnico), inscrito no CREA-CE sob o n.º XXXX, doravante denominada CONTRATADA, celebram o presente Contrato na forma e condições seguintes:

CLÁUSULA PRIMEIRA – DO FUNDAMENTO LEGAL

1.1. O presente contrato tem como fundamento a Lei 8.666/93 e suas alterações, a CONCORRÊNCIA nº 2022.09.14.01, e seus anexos, devidamente homologada, a proposta da CONTRATADA, tudo parte integrante deste termo, independente de transcrição.

CLÁUSULA SEGUNDA – DO OBJETO

2.1. O objeto da presente avença é a **Contratação dos Serviços Técnicos Especializados em Engenharia Civil, para a Execução da Obra de Construção de Creche Escolar com 08 Salas de Aula, no Distrito do Inhuçu, Município de São Benedito/CE, conforme Projeto Básico**, em execução indireta, sob regime de EMPREITADA POR PREÇO GLOBAL, do tipo MENOR PREÇO GLOBAL, na conformidade do Edital da CONCORRÊNCIA nº 2022.09.14.01 e anexos e proposta da Contratada, partes integrantes deste instrumento independente de transcrição.

CLÁUSULA TERCEIRA – DO VALOR E DO PAGAMENTO

3.1. O valor global da presente avença é de R\$ ____ (____), a ser pago em conformidade com a execução dos serviços efetivamente realizados, segundo as medições atestadas pelo contratante, considerando as disposições do Projeto Básico e da proposta adjudicada, salvo modificação contratual na forma da lei.

3.2. A contratada deverá apresentar junto com as notas fiscais/faturas devidamente atestadas pelo Gestor da despesa, as Certidões de quitação das obrigações fiscais Federais, Estaduais e Municipais e CND Trabalhista, todas atualizadas e ainda:

- prova do recolhimento das contribuições devidas ao INSS (parte do empregador e parte do empregado), relativas aos empregados envolvidos na execução do objeto deste instrumento;
- prova do recolhimento do FGTS, relativo aos empregados referidos na alínea superior;
- comprovante de recolhimento do PIS e ISS, quando for o caso, dentro de 20 (vinte) dias a partir do recolhimento destes encargos.
- prova de registro do Contrato decorrente desta licitação no CREA-CE (Conselho Regional de Engenharia e Arquitetura do Ceará) através de comprovante de ART (Anotação de Responsabilidade Técnica) correspondente e o CEI – Cadastro Específico do INSS para a obra com indicação do número do contrato (somente antes da apresentação da primeira fatura).

3.3. Os pagamentos serão efetuados em até 30 (trinta) dias após a certificação da medição pela secretaria contratante e apresentação dos documentos relacionados no subitem anterior.

3.4. Independentemente de declaração expressa, fica subentendido que, no valor pago pelo contratante, estão incluídas todas as despesas necessárias à execução dos serviços, inclusive as relacionadas com materiais, equipamentos e mão-de-obra.

3.5. O Contrato não será reajustado antes de decorrido 01 (um) ano da sua assinatura, circunstância na qual poderá ser aplicado o índice utilizado para a construção civil previsto pela Fundação Getúlio Vargas – FGV.

3.5.1. No cálculo dos reajustes se utilizará a seguinte fórmula:

$$R = V \left[\frac{I - I_0}{I_0} \right]$$

R = Valor do reajuste procurado;

V = Valor contratual dos serviços a serem reajustados;

Io = Índice inicial - refere-se ao mês da apresentação da proposta;

I = Índice final - refere-se ao mês de aniversário anual da proposta.

OBSERVAÇÃO: O FATOR deve ser truncado na quarta casa decimal, ou seja, desprezar totalmente da quinta casa decimal em diante.

3.6. Poderá ser restabelecida a relação que as partes pactuaram inicialmente entre os encargos do contratado e a retribuição da Administração para a justa remuneração do serviço, desde que objetivando a manutenção do equilíbrio econômico-financeiro inicial do contrato, na hipótese de sobrevirem fatos imprevisíveis, ou previsíveis, porém de consequências incalculáveis, retardadores ou impeditivos da execução do ajustado, ou ainda, em caso de força maior, caso fortuito ou fato do príncipe, configurando álea econômica extraordinária e extracontratual, nos termos do Art. 65, Inciso II, alínea "d" da Lei 8.666/93, devendo ser formalizado através de ato administrativo.

3.7. Nos casos de eventuais atrasos de pagamento, desde que a Contratada não tenha concorrido de alguma forma para tanto, o valor devido deverá ser acrescido de encargos moratórios proporcionais aos dias de atraso, apurados desde a data limite prevista para o pagamento até a data do efetivo pagamento, aplicando-se a seguinte fórmula:

$$EM = I \times N \times VP$$

EM = Encargos Moratórios a serem acrescidos ao valor originariamente devido

I = Índice de atualização financeira, calculado segundo a fórmula:

$$I = \frac{(Tx / 100)}{365}$$

Tx = IPCA (IBGE)

N = Número de dias entre a data limite prevista para o pagamento e a data do efetivo pagamento

VP = Valor da Parcela em atraso

CLÁUSULA QUARTA – DO PRAZO DE EXECUÇÃO E DA VIGÊNCIA

4.1. O prazo para o início da execução dos serviços fica fixado em 05 (cinco) dias úteis contados a partir da data de recebimento da Ordem de Serviço por parte da Contratada.

4.2. O Prazo de execução dos serviços será de **12 (doze) meses**, contados da data de recebimento da ordem de serviço e as etapas obedecerão rigorosamente ao cronograma físico definido pelo Governo Municipal de São Benedito/CE, que é parte integrante deste contrato.

4.3. O Prazo de vigência do contrato será de **12 (doze) meses**, contados a partir da data de sua assinatura, podendo ser prorrogado de acordo entre as partes e, em conformidade com o art. 57 da Lei nº 8.666 e alterações posteriores.

4.4. Os prazos de início de execução, de conclusão e de entrega dos serviços admitem prorrogação, desde que necessariamente justificada por escrito e previamente autorizada pelo contratante, mantidas as demais cláusulas do contrato e assegurada a manutenção do seu equilíbrio econômico-financeiro, desde que ocorra qualquer dos motivos descritos no artigo. 57 da Lei de Licitações.

4.5. Os pedidos de prorrogação deverão se fazer acompanhar de um relatório circunstanciado e do novo cronograma físico-financeiro adaptado às novas condições propostas, os quais serão analisados e julgados pela contratante.

CLÁUSULA QUINTA – DOS RECURSOS FINANCEIROS

5.1. A despesa decorrente desta contratação, no valor de R\$ _____ (_____), correrá à conta da dotação orçamentária da Secretaria Municipal de Educação do Município de São Benedito/CE, com recursos previstos na seguinte classificação: **Exercício 2022 Projeto 0702.12.365.0551.1.018 CONST., AMPL. E RECUPERAÇÃO DE UNIDADES ESCOLARES DE ENSINO INFANTIL - FUNDEB 30%, Classificação Econômica 4.4.90.51.00 Obras e Instalações. Fonte de Recursos: 15400000 Transferência do FUNDEB - Impostos 30%..**

CLÁUSULA SEXTA – DAS OBRIGAÇÕES

6.1. As partes se obrigam reciprocamente a cumprir integralmente as disposições do instrumento convocatório, da Lei Federal n.º 8.666/93, alterada e consolidada:

6.2. A CONTRATADA obriga-se a:



lp

a) executar a obra/serviços no prazo máximo fixado no edital e contrato, observando rigorosamente as especificações contidas no Anexo I do Edital de CONCORRÊNCIA nº 2022.09.14.01 e na proposta adjudicada, partes integrantes deste instrumento independente de transcrição, bem ainda as normas técnicas vigentes, nos locais determinados pela Secretaria Contratante, assumindo a responsabilidade pelo pagamento de todos os impostos, taxas e quaisquer outros ônus de origem federal, estadual e municipal, bem como, quaisquer encargos judiciais ou extrajudiciais que lhes sejam imputáveis, inclusive licenças dos órgãos oficiais ou com relação a terceiros, em decorrência da celebração do Contrato, e ainda:

- reparar, corrigir ou substituir às suas expensas, no total ou em parte, o objeto do contrato em que se verificarem vícios, defeitos ou incorreções resultantes da execução ou de natureza;
- responsabilizar-se pelos danos causados diretamente à Administração ou a terceiros, decorrentes de culpa ou dolo, sua ou de preposto, na execução do contrato, não excluindo ou reduzindo essa responsabilidade a fiscalização ou ao acompanhamento pelo órgão interessado.
- aceitar nas mesmas condições contratuais, acréscimos ou supressões que se fizerem necessários na forma estabelecida no artigo 65, § 1º da Lei n.º 8.666/93, alterada e consolidada.

b) responsabilizar-se pela adoção das medidas necessárias à proteção ambiental e às precauções para evitar a ocorrência de danos ao meio ambiente e a terceiros, observando o disposto na legislação federal, estadual e municipal em vigor.

c) responsabilizar-se perante os órgãos e representantes do Poder Público e terceiros por eventuais danos ao meio ambiente causados por ação ou omissão sua, de seus empregados, prepostos ou contratados;

d) responsabilizar-se pela conformidade, adequação, desempenho e qualidade dos serviços e bens, bem como de cada material, matéria-prima ou componente individualmente considerado, mesmo que não sejam de sua fabricação, garantindo seu perfeito desempenho;

e) registrar o Contrato decorrente desta licitação no CREA-CE (Conselho Regional de Engenharia e Arquitetura do Ceará), na forma da Lei, e apresentar o comprovante de ART (Anotação de Responsabilidade Técnica) correspondente e o CEI – Cadastro Específico do INSS para a obra com indicação do número do contrato antes da apresentação da primeira fatura, perante a CONTRATANTE, sob pena de retardar o processo de pagamento.

f) Utilizará, na execução dos serviços, profissionais capacitados e qualificados para tal fim, exceto nas atividades compartilhadas que podem ser desempenhadas por profissionais de outras áreas.

g) Pagar seus empregados no prazo previsto em lei, sendo também de sua responsabilidade o pagamento de todos os tributos que, direta ou indiretamente, incidam sobre a prestação dos serviços contratados inclusive as contribuições previdenciárias fiscais e parafiscais, FGTS, PIS, emolumentos, seguros de acidentes de trabalho, etc., ficando excluída qualquer solidariedade da CONTRATANTE, por eventuais autuações administrativas e/ou judiciais uma vez que a inadimplência da CONTRATADA com referência às suas obrigações não se transfere a CONTRATANTE;

h) Disponibilizar, a qualquer tempo, toda documentação referente ao pagamento dos tributos, seguros, encargos sociais, trabalhistas e previdenciários relacionados com o objeto do CONTRATO;

6.3. É de inteira e exclusiva responsabilidade da contratada o recolhimento de encargos sociais, trabalhistas, previdenciários, tributos, taxas, tarifas e outros emolumentos que se fizerem necessários à execução do serviço. A Contratante se reserva o amplo direito de exigir da contratada, tais documentos devidamente quitados para melhor desempenho e eficácia dos contratos consumados;

a) Fica a contratada na obrigação de manter, durante toda a execução do contrato, em compatibilidade com as obrigações por ele assumidas, todas as condições de habilitação e qualificação exigidas na licitação;

b) A CONTRATADA, deverá manter a Contratante informada sobre o andamento dos serviços, informando-a sempre que se registrarem ocorrências extraordinárias;

6.4. A empresa contratada que porventura tenha mais de 10 empregados, fica obrigada a aderir ao programa de enfretamento a pobreza, a superação das desigualdades sociais e a inclusão das pessoas em situação vulneráveis no mercado de trabalho, destinando no mínimo 10% (dez por cento) de suas vagas de emprego à população de baixa renda e que estejam em situação vulnerável, em obediência a Lei Municipal nº 1.277/2021 de 14 de maio de 2021.

6.5. No caso de constatação da inadequação dos serviços às normas e exigências especificadas no Edital, neste contrato, no Termo de Referência e Orçamento Básico e na Proposta da Contratada, o Contratante os recusará, devendo ser de imediato adequados às supracitadas condições.

6.6. A CONTRATANTE obriga-se a:

- indicar os locais onde serão realizados os serviços;





- assegurar o livre acesso da CONTRATADA e de seus técnicos, devidamente identificados, a todos os locais onde se fizerem necessários os serviços, prestando-lhe todas as informações e esclarecimentos que, eventualmente, forem solicitados;
- fiscalizar a execução dos serviços/obra;
- efetuar o pagamento na forma prevista neste instrumento.

CLÁUSULA SÉTIMA - DO RECEBIMENTO DAS OBRAS E SERVIÇOS

- 7.1. Após a conclusão dos serviços contratados, a CONTRATADA, mediante requerimento ao Contratante, poderá solicitar o recebimento dos mesmos.
- 7.2. Os serviços concluídos poderão ser recebidos **PROVISORIAMENTE**, a critério da contratante pelo responsável por seu acompanhamento e fiscalização, mediante termo circunstanciado, assinado pelas partes, em até 15 (quinze) dias da comunicação escrita do contratado.
- 7.3. O termo circunstanciado citado no item anterior deve, quando:
- a) os serviços estiverem **EM CONFORMIDADE** com os requisitos preestabelecidos, explicitar esse fato no texto, que deverá ser datado e assinado pelo responsável pelo recebimento.
 - b) os serviços apresentarem **NÃO CONFORMIDADE** com os requisitos preestabelecidos, relacionar os serviços desconformes, explicando as razões das inconsistências, dando prazos para correção, que não poderão ser superiores a 90 dias.
- 7.4. A Contratada fica obrigada a reparar, corrigir, remover, reconstruir ou substituir, às suas expensas, no todo ou em parte, o objeto em que se verificarem vícios, defeitos ou incorreções resultantes da execução ou materiais empregados, cabendo à fiscalização não atestar a última e/ou única medição de serviços até que sejam sanadas todas as eventuais pendências que possam vir a ser apontadas no Termo de Recebimento Provisório.
- 7.5. Para o recebimento **DEFINITIVO** dos serviços, o contratante poderá designar uma comissão com no mínimo 03 (três) técnicos, que vistoriará os serviços e emitirá **TERMO DE RECEBIMENTO DEFINITIVO CIRCUNSTANCIADO**, que comprove a adequação do objeto aos termos contratuais.
- 7.6. O **TERMO DE RECEBIMENTO DEFINITIVO** das obras e serviços, não isenta a CONTRATADA das responsabilidades estabelecidas pelo Código Civil Brasileiro.
- 7.7. Após a assinatura do **TERMO DE RECEBIMENTO DEFINITIVO**, se houver garantia contratual prestada pela CONTRATADA, a mesma será liberada e se em dinheiro, corrigida monetariamente.

CLÁUSULA OITAVA – DAS ALTERAÇÕES

- 8.1. A Contratante reserva-se o direito de, a qualquer tempo, introduzir modificações ou alterações no projeto, plantas e especificações.
- 8.2. Caso as alterações ou modificações impliquem aumento ou diminuição dos serviços que tenham preços unitários cotados na proposta, valor respectivo, para efeito de pagamento ou abatimento, será apurado com base nas cotações apresentadas no orçamento.
- 8.3. Caso as alterações e ou modificações não tenham no orçamento da licitante os itens correspondentes com os seus respectivos preços unitários, serão utilizados os preços unitários constantes da tabela de preços utilizada pelo Governo Municipal de São Benedito/CE, aplicando-se o mesmo percentual de desconto de sua proposta em relação ao orçamento básico do Município de São Benedito.
- 8.4. Ao Governo Municipal de São Benedito/CE, caberá o direito de promover acréscimos ou supressões nas obras ou serviços, que se fizerem necessários, até o limite e nos termos do art. 65, parágrafo 1º, da Lei nº 8.666/93.
- 8.5. Caso haja acréscimo ou diminuição no volume dos serviços este será objeto de Termo Aditivo ao contrato, após o que será efetuado o pagamento, calculado nos termos dos itens 8.2 e 8.3.
- 8.6. O presente contrato poderá ser alterado, nos casos previstos no artigo 65 da Lei Nº 8.666/93, desde que haja interesse da Administração, com a apresentação das devidas justificativas.

CLÁUSULA NONA - DAS MULTAS

- 9.1. A Contratante poderá aplicar as seguintes multas:
- 9.1.1. 0,05% (cinco centésimos por cento) sobre o valor da etapa, por dia que esta exceder o prazo de entrega previsto no cronograma físico, salvo quanto ao último prazo parcial, cuja multa será compreendida na penalidade por inobservância do prazo global;
 - 9.1.2. 0,1% (um décimo por cento) sobre o valor global do Contrato, por dia que exercer ao prazo contratual;
 - 9.1.3. 20% (vinte por cento) do valor total do Contrato, na hipótese de rescisão do Contrato por culpa da Contratada, sem prejuízos de outras penalidades previstas em lei;



9.1.4. 0,0001% (um décimo milésimo por cento) sobre o valor global do Contrato por descumprimento às recomendações estabelecidas no Edital ou no Contrato, conforme o caso;

9.1.5. 10% (dez por cento) do valor global do Contrato, se a Contratada transferir a execução dos serviços a terceiros, no todo ou em parte, sem prévia autorização escrita da Secretaria Municipal de Educação de Município de São Benedito;

9.1.6. 5% (cinco por cento) sobre o valor do Contrato, se a Contratada se recusar em corrigir qualquer serviço rejeitado, caracterizando-se a recusa, caso a correção não se efetivar nos 5 (cinco) dias que se seguirem à data da comunicação formal da rejeição.

9.2. Da aplicação de multa será a Contratada notificada pela Administração Municipal, tendo, a partir da notificação, o prazo de 10 (dez) dias para recolher a importância correspondente na Tesouraria do Governo Municipal. O pagamento dos serviços não será efetuado à Contratada se esta deixar de recolher multa que lhe for imposta.

9.3. A multa aplicada por descumprimento do prazo global será deduzida do pagamento da última parcela e as multas por infrações de prazo parciais serão deduzidas, de imediato, dos valores das prestações a que correspondam.

9.4. Os valores resultantes das multas aplicadas por descumprimento de prazos parciais serão devolvidos por ocasião do recebimento definitivo dos serviços, se a Contratada, recuperando os atrasos verificados em fases anteriores do Cronograma Físico, entregar os serviços dentro do prazo global estabelecido.

9.5. Todas as multas poderão ser cobradas cumulativamente ou independentemente.

CLÁUSULA DÉCIMA - DAS PENALIDADES E DAS SANÇÕES

10.1. A licitante que, convocada pelo Governo Municipal de São Benedito/CE, para assinar o instrumento de contrato, se recusar a fazê-lo dentro do prazo previsto neste Contrato, sem motivo justificado aceito pela Contratante, estará sujeita à suspensão temporária de participação em licitação promovida pelos órgãos do Município de São Benedito/CE, pelo prazo de 02 (dois) anos.

10.2. O atraso injustificado na execução do contrato sujeitará a Contratada à multa de mora prevista no presente Contrato, podendo a Contratante rescindir unilateralmente o contrato. À Contratada será aplicada, ainda, a pena de SUSPENSÃO de participação em licitação promovida pelos órgãos do Município de São Benedito/CE, pelo prazo de 02 (dois) anos, período durante o qual estará impedida de contratar com o Município de São Benedito/CE.

10.3. Em caso de a Licitante ou Contratada ser reincidente, será declarada como inidônea para licitar e contratar com o Município de São Benedito/CE.

10.4. As sanções previstas neste Contrato serão aplicadas pela Administração Municipal, à licitante vencedora desta licitação ou à Contratada, facultada a defesa prévia da interessada nos seguintes casos:

10.4.1. De 05 (cinco) dias úteis, nos casos de ADVERTÊNCIA e de SUSPENSÃO;

10.4.2. De 10 (dez) dias da abertura de vista do processo, no caso de DECLARAÇÃO DE INIDONEIDADE para licitar ou contratar com o Município de São Benedito/CE.

10.5. As sanções de ADVERTÊNCIA, SUSPENSÃO e DECLARAÇÃO DE INIDONEIDADE para licitar ou contratar com o Município de São Benedito/CE, poderão ser aplicadas juntamente com as de MULTA prevista neste Contrato;

10.6. As sanções de SUSPENSÃO e de DECLARAÇÃO DE IDONEIDADE para licitar ou contratar com o Município de São Benedito/CE, poderão também ser aplicadas às licitantes ou aos profissionais que, em razão dos contratos firmados com qualquer órgão da Administração Pública Federal, Estadual e Municipal:

I - tenha sofrido condenação definitiva por praticarem, por meios dolosos, fraude fiscal no recolhimento de quaisquer tributos;

II - tenham praticados atos ilícitos visando a frustrar os objetivos da licitação;

III - demonstrem possuir inidoneidade para contratar com a Administração Pública em virtude de atos ilícitos praticados.

10.7. Somente após a Contratada ressarcir o Município de São Benedito/CE pelos prejuízos causados e após decorrido o prazo de SUSPENSÃO aplicada é que poderá ser promovida a reabilitação perante a própria autoridade que aplicou a sanção.

10.8. A declaração de inidoneidade é da competência exclusiva do(a) Secretaria Municipal de Educação do município de São Benedito/CE.

CLÁUSULA DÉCIMA PRIMEIRA - DA RESCISÃO CONTRATUAL

11.1. A inexecução total ou parcial do contrato enseja a sua rescisão, com as consequências contratuais, previstas no instrumento convocatório e as previstas em lei ou regulamento.

11.2. Além da aplicação das sanções já previstas, o presente contrato ficará rescindido de pleno direito, independente de notificação judicial ou extrajudicial, sem que assista à Contratada o direito de reclamar indenizações relativas às despesas decorrentes de encargos provenientes da sua execução, ocorrendo quaisquer infrações às suas cláusulas e condições ou nas hipóteses previstas na Legislação, na forma do artigo 78 da Lei 8.666/93.

11.3. O procedimento de rescisão observará os ditames previstos nos artigos 79 e 80 da Lei de Licitações.

CLÁUSULA DÉCIMA SEGUNDA – DA GESTÃO E FISCALIZAÇÃO DO CONTRATO

12.1. O acompanhamento e a fiscalização da execução do contrato consistem na verificação da conformidade da prestação dos serviços, dos materiais, técnicas e equipamentos empregados, de forma a assegurar o perfeito cumprimento do ajuste, que serão exercidos por um ou mais representantes da Contratante, especialmente designados, na forma dos arts. 67 e 73 da Lei nº 8.666, de 1993.

12.2. O representante da Administração anotará em registro próprio todas as ocorrências relacionadas com a execução do contrato, determinando o que for necessário à regularização das faltas ou defeitos observados.

12.3. As decisões e providências que ultrapassarem a competência do representante deverão ser solicitadas a seus superiores em tempo hábil para a adoção das medidas convenientes.

12.4. As atividades de **gestão do contrato** serão realizadas pelo(a) servidor(a) **LUCIMARA CAVALCANTE DE AGUIAR**, designado(a), na forma dos arts. 67 e 73 da Lei nº 8.666, de 1993.

12.5. As atividades de **fiscalização do contrato** serão realizadas pelo(a) engenheiro(a) civil Sr(a). **DAVID DE SOUSA FERNANDES**, CREA 40581CE, designado(a), na forma dos arts. 67 e 73 da Lei nº 8.666, de 1993 e conforme ART de Fiscalização da obra devidamente emitida.

CLÁUSULA DÉCIMA TERCEIRA – DAS DISPOSIÇÕES GERAIS

13.1. A CONTRATADA se obriga a manter, durante toda a execução do contrato, em compatibilidade com as obrigações por ela assumidas, todas as condições de habilitação e qualificação exigidas na licitação.

13.2. O presente Contrato tem seus termos e sua execução vinculada ao Edital de Licitação e à proposta licitatória.

13.3. Ao CONTRATANTE se reserva o direito de fazer uso de qualquer das prerrogativas dispostas no artigo 58 da Lei nº. 8.666/93, alterada e consolidada.

13.4. A inadimplência da CONTRATADA com referência aos encargos trabalhistas, previdenciários, fiscais e comerciais não transfere ao CONTRATANTE a responsabilidade por seu pagamento, nem poderá onerar o objeto do Contrato ou restringir a regularização e o uso dos serviços pela Administração.

13.5. O contratado, na execução do contrato, sem prejuízo das responsabilidades contratuais e legais, não poderá subcontratar partes do serviço sem a expressa autorização da Administração.

13.6. A Administração rejeitará, no todo ou em parte, o serviço executado em desacordo com os termos do Processo Licitatório e deste contrato.

13.7. Integram o presente contrato, independente de transcrição, todas as peças que formam o procedimento licitatório e a proposta adjudicada.

13.8. A Contratada se obriga a efetuar, caso solicitado pela Contratante, testes previstos nas normas da ABNT, para definir as características técnicas de qualquer equipamento, material ou serviço a ser executado.

13.9. As ligações provisórias que se fizerem necessárias para a execução dos serviços, bem como a obtenção de licenças e alvarás, correrão por conta exclusiva da Contratada.

13.10. A fiscalização se efetivará no local da Obra/Serviços, por profissional previamente designado pelo Contratante, que comunicará suas atribuições.

CLÁUSULA DÉCIMA QUARTA – DO FORO

14.1. O foro da Comarca de São Benedito/CE, Estado do Ceará, é o competente para dirimir questões decorrentes da execução deste Contrato, em obediência ao disposto no § 2º do art. 55 da Lei 8.666 de 21 de junho de 1993, alterada e consolidada.

Assim pactuadas, as partes firmam o presente Instrumento, em 04(quatro) vias, perante testemunhas que também o assinam, para que produza os seus jurídicos e legais efeitos.

São Benedito-CE, ____ de ____ de ____.

MUNICÍPIO DE SÃO BENEDITO/CE
CNPJ N°
SECRETÁRIO(A)
CONTRATANTE

LICITANTE VENCEDORA
CNPJ N°
REPRESENTANTE LEGAL
SÓCIO ADMINISTRADOR
CPF N°
CONTRATADA

TESTEMUNHAS:

1. _____
CPF: _____

2. _____
CPF: _____





Governo Municipal de
São Benedito

P M S B
FLS N° 287
lp

ANEXO V
MODELOS DE DECLARAÇÕES
CONCORRÊNCIA n° 2022.09.14.01

À Comissão Permanente de Licitação do **GOVERNO MUNICIPAL DE SÃO BENEDITO/CE.**

O Licitante _____, CNPJ N.º _____, por seu representante legal abaixo assinado, declara, sob as penas da lei:

a) e para todos os fins de direito a que se possa prestar, especialmente para fins de prova em processo licitatório, junto ao Município de São Benedito, Estado do Ceará, que, em cumprimento ao estabelecido na Lei n° 9.854, de 27/10/1999, publicada no DOU de 28/10/1999, e ao inciso XXXIII, do artigo 7º, da Constituição Federal, não emprega menores de 18 (dezoito) anos em trabalho noturno, perigoso ou insalubre, nem emprega menores de 16 (dezesseis) anos em trabalho algum, salvo na condição de aprendiz, a partir de 14 (quatorze) anos.

b) e para todos os fins de direito a que se possa prestar, especialmente para fins de prova em processo licitatório, junto ao Município de São Benedito, Estado do Ceará, que concorda integralmente com os termos deste edital e seus anexos;

c) que inexistente qualquer fato superveniente impeditivo de nossa habilitação para participar no presente certame licitatório, bem assim que ficamos cientes da obrigatoriedade de declarar ocorrências posteriores, nos termos do art. 32, §2º, da Lei n.º 8.666/93 e que não existe redução na capacidade financeira que venha a afetar as exigências contidas no edital. Pelo que, por ser a expressão da verdade, firma a presente.

Local e data:

Assinatura e Carimbo do Proponente



ANEXO VI

**DECLARAÇÃO DE MICROEMPRESA OU EMPRESA DE PEQUENO
PORTE
CONCORRÊNCIA n° 2022.09.14.01**

DECLARAMOS, sob as penas da lei, sem prejuízo das sanções e multas previstas neste ato convocatório, que a empresa _____ (denominação da pessoa jurídica), CNPJ n° _____ endereço _____, é microempresa ou empresa de pequeno porte, que cumprem plenamente os requisitos para classificação como tal, nos termos do art. 3° da Lei Complementar n° 123, de 14 de dezembro de 2006, ressaltando, ainda, que não se enquadram nas disposições constantes do § 4°, do artigo 3° da referida lei, estando apta, portanto, a exercer o direito de preferência como critério de desempate no procedimento licitatório da **Concorrência n° 2022.09.14.01**, realizada pela Prefeitura Municipal de São Benedito/CE

Cidade e data _____

Nome e assinatura do representante
RG /CPF

Nome e assinatura do Contador
CPF / CRC

ANEXO VII - MODELO DE PROCURAÇÃO CONCORRÊNCIA n° 2022.09.14.01

DOCUMENTO EXIGIDO NO CREDENCIAMENTO

PROCURAÇÃO

OUTORGANTE: <NOME DA EMPRESA, CNPJ e ENDEREÇO> neste ato representada por seu (titular, sócio, diretor ou representante), Sr.< NOME>, qualificação (nacionalidade, estado civil, profissão, RG e CPF).

OUTORGADO: <NOME DO CREDENCIADO> qualificação (nacionalidade, estado civil, profissão, RG, CPF e endereço).

PODERES: O outorgante confere ao outorgado (a) pleno e gerais poderes para representá-lo nas reuniões e procedimentos relativo à licitação na modalidade **Concorrência N.º 2022.09.14.01** do Município de São Benedito/CE, podendo o mesmo, entregar documentos de credenciamento, envelopes de proposta de preços e documentos de habilitação, assinar toda a documentação necessária, praticar todos os demais atos pertinentes ao certame em nome do Outorgante que se fizerem necessários ao fiel cumprimento deste mandato, inclusive desistir ou interpor recursos, ciente de que por força do artigo 675 do Código Civil está obrigado a satisfazer todas as obrigações contraídas pelo outorgado.

Cidade e data _____

OUTORGANTE